سعید نفیسی

تاریخ

نظم و نثر در ایران و در زبان فارسی

تا پایان قرن دهم هجری

جلد دوم

Date ....

Call No. ....

Acc. No. ....

J. & K. UNIVERSITY LIBRARY

This book should be returned on or before the last date stamped above. An over-due charge of *.06 P.* will be levied for each day, if the book is kept beyond that day.

سعید نفیسی

تاریخ

نظم و نثر در ایران و در زبان فارسی

تا پایان قرن دهم هجری

جلد دوم

KASHMIR UNIVERSITY
Iqbal Library
Acc No. 312753
Dated 30.3.94

کتابفروشی فروغی

ناشر : انتشارات فروغی
قطع : وزیری
تاریخ انتشار : ۱۳۶۳ هجری شمسی
چاپخانه : مروی
تیراژ : دوهزار نسخه
چاپ : دوم
کلیه حقوق : برای ناشر محفوظ

بسم الله الرحمن الرحیم

دیباچه

در ۱۳۱۱ نخستین قسمت یادداشت‌های من بعنوان «تاریخچهٔ مختصری از ادبیات ایران» در سالنامهٔ پارس منتشر شد و پس از آن در سالهای ۱۳۱۲ - ۱۳۱۳ و ۱۳۱۷ و ۱۳۲۰ تا ۱۳۳۲ دنبالهٔ آن تا قسمتی از قرن دهم انتشار یافت. پس از آنکه سالنامهٔ پارس تعطیل شد درصدد بر آمدم در آن یادداشتهای چاپ شده تجدید نظر کنم و بتکمیل آنها بپردازم و این کتاب بدین گونه فراهم شد. نام آنرا «تاریخ نظم و نثر در ایران و در زبان فارسی» گذاشتم تا معلوم شود درین کتاب آنچه از آثار این زبان در ایران و آسیای مرکزی و افغانستان و هندوستان و قفقاز و خاک عثمانی (ترکیه) فراهم شده است تا جایی که آگاهی داشته‌ام گرد آورده‌ام و چون ممکن نبود در یک مجلد آنرا بزمان حاضر برسانم ناچار در پایان قرن دهم درنگ کردم. نمیدانم ناتوانی جان‌فرسای که چندیست گرفتار آنم مرا مجال خواهد داد دنبالهٔ کار را بگیرم و باین روزگاری که در آنیم برسانم یا نه؛ در هر حال گویا این کتاب نمونه‌ای برای دیگران شده باشد که اگر من کامیاب نشدم بپایان برسانم ایشان دنبالهٔ کار را بگیرند وحق این موضوع بسیار وسیع و بسیار دلنشین را ادا کنند.

چون دامنهٔ این کار بسیار وسیع بود و مطالبی که درین زمینه هست پراگنده در گوشه و کنار مانده است گاهی شده است که در یک جا مطلب ناقص مانده و در جای دیگر آنرا تکمیل کرده‌ام و در منابعی که نخست بآنها رجوع کرده‌ام مطالب نادرستی بوده است که سپس در جای دیگر اصلاح کرده‌ام. برخی از سرایندگان و نویسندگان در پایان یک قرن و در آغاز قرن بعد زیسته‌اند و بهمین جهت ذکرشان در هر دو قرن رفته است و فهرست‌های پایان کتاب رفع این دشواری را خواهد کرد.
تا پایان قرن نهم کتابهایی که در بارهٔ شاعران داریم بسیار محدود است و آنچه بر آن کتابها افزوده می‌شود ذکریست که با اشعارشان در سفینه‌ها و مجموعه‌ها و جنگها مانده است و چون اطلاعی از ایشان نیست در بارهٔ این دسته از سرایندگان تنها بذکر نامشان قناعت کرده‌ام. اما از قرن دهم ببعد کتابهای فراوان در احوال و اشعار سرایندگان بما رسیده است و در بارهٔ همهٔ ایشان بیش و کم آگاهی داریم. بهمین جهت هرچه در بارهٔ گوینده‌ای بدست آمده است در جای خود در متن یا در تکمله‌ها آورده‌ام.

پیداست که مقصود ازین کتاب تنها شرح حال و آثار گویندگان و نویسندگانست و ناچار جای آن نبود که نمونه‌ای از اشعار هر سراینده‌ای را ضبط کنم. برای این مقصود کتاب بسیار مفصلی که شامل اشعار ایشانست فراهم کرده‌ام که بیش از یازده مجلد خواهد شد و نمی‌دانم بانتشار آن تا هستم کامیاب خواهم شد یا پس از من کسی بدین کار همت خواهد گماشت.

در بارهٔ هر نویسنده‌ای کوشیده‌ام فهرست کامل از مؤلفات وی فراهم سازم و ناچار فهرست آثار بسیاری از ایشان که بدو زبان فارسی و تازی تألیف کرده‌اند شامل کتابهای هر دو زبانست.

بیم آن دارم ده رنجوری و فرسودگی دیگر مرا ازین گونه بهره جویی‌هایی که در همنشینی با خوانندگان گرامی دارم بازدارد و شاید این سخنان بازپسین پیامهای شورانگیز من بپیشگاه ایشان باشد و بهرحال درخواست دارم هر لغزش و خطایی که درین صحایف ببینند کریمانه مرا از آگاهی بدان سپاسگزار کنند.

شهریور ماه ۱۳۴۴

سعید نفیسی

Date ....

Call No. ....

Acc. No. ....

J. & K. UNIVERSITY LIBRARY

This book should be returned on or before the last date stamped above. An over-due charge of *.06 P.* will be levied for each day, if the book is kept beyond that day.

۱۲۷۱- قاضی محمد وصالی رازی، قاضی شهر ری بوده و نوشته‌اند در جوانی دلدادهٔ پسری میرزا صادق نام شده ودر ۹۳۲ در گذشته و اقسام مختلف شعر می گفته است.

۱۲۷۲- وفایی هروی، ازشاگردان ملافصیحی هروی بوده ودر زمان اکبر بسیاحت بهند وازآنجا باصفهان رفته ودرآنجا در گذشته وظاهراً دراصفهان می‌زیسته وغزل می‌سروده و گویا بجز دو وفایی دیگرست که ذکرشان پیش ازین آمده است.

۱۲۷۳- میرمحمد هادی هادی بروجردی، نسبت وی را برخی بخطا یزدجردی نوشته‌اند وچون چندی در کاشان زیسته او را کاشانی هم دانسته‌اند. پزشك حاذقی بوده وشاه‌طهماسب احتساب ممالك ایران را باوداد. نخست مردی عاشق پیشه بود وچون توبه کرد مأمور تولیت آستان‌رضوی شد ودرآنجا بعبادت پرداخت ودر ۹۵۰ درگذشت وغزل را نیکو می‌سرود وهادی تخلص می کرد.

۱۲۷۴- هاشمی کاشانی، وی‌نیزازغزلسرایان‌زمان‌شاه طهماسب ودرمشاعره ومناظره هم استاد بوده است.

۱۲۷۵- میرزا مراد همدم کوکه، برادر رضاعی میرزا کامران پسر چهارم بابر بوده وبهمین‌جهت باو کوکه و کو کلتاش‌می گفتند که بمعنی‌برادر رضاعی‌باشد. از اعیان دربار همایون بوده وغزل را نیکو می‌سروده وهمدم تخلص می کرده است.

۱۲۷۶- یمینی گرجی، از درباریان شاه طهماسب و غزل‌سرا بوده وجزین از احوالش اطلاعی نیست.

۱۲۷۷- میرزا یوسف خان یوسف دهلوی، از درباریان زمان جلال‌الدین محمداکبر بوده ورباعی ازومانده است.

۱۲۷۸- خواجه علی آزادی استرابادی، از ملازمان فریدون حسین‌میرزا تیموری درپایان قرن نهم وآغازقرن دهم‌بوده ودر ۹۰۱ در گذشته ورباعی‌ازومانده‌است.

۱۲۷۹- آفتی قزوینی، ازمنشیان دربار شاه طهماسب وغزل‌سرا بوده است.

۱۲۸۰- اسیرابدال اصفهانی، نخست عطاری می کرد و سپس وارد حلقهٔ

قلندران شد وبدخواهان نزد شاه اسمعیل ازو سعایت کردند وشاه اورا معذور داشت و سرانجام در ۹۳۰ در قندهار کشته شد یا بمرگ طبیعی در گذشت وغزل‌را نیکو می‌سرود وظاهراً تخلص وی اسیر بوده است .

۱۲۸۱- امیرسلطان ابراهیم امینی هروی، از اعیان هرات وازوزرای سلطان حسین بایقرا بود ودر ۹۴۱ هنگام استیلای از بکان در آن شهر کشته شد . ظاهراً از کسانیست که درهرات بدستگاه شاه‌اسمعیل پیوسته وبهمین جهت وی‌را کشته‌اند زیرا که کتابی در تاریخ شاه اسمعیل بعنوان فتوحات شاهی تاحوادث سال ۹۱۶ نوشته ونیز ترجمهٔ دیوان علی بن ابی‌طالب ازوست ومناظرهٔ مهر ومکتوب سروده وغزل نیزمی گفته است.

۱۲۸۲- ابراهیم‌میرزاتیموری بدخشی، پسر میرزا سلیمان پادشاه تیموری سابق‌الذکر بوده و چون با پدرش در بدخشان می‌زیسته ببدخشی معروف شده است . در ۹۴۱ ولادت یافت ودر ۹۶۷ درجنگی که بیاری پدر کرده کشته شده وغزل را نیکو می‌سروده است .

۱۲۸۳- ابوالفتح جنابدی، ازپزشکان زمان شاه‌اسمعیل بود ودر ۹۳۲ در گذشت وغزل می‌سرود .

۱۲۸۴- ابوالقاسم اصفهانی، پسر شیخ شهاب‌الدین ازغزل‌سرایان زمان‌شاه طهماسب بوده است .

۱۲۸۵- شیخ ابوالقاسم کازرونی، مردی دانشمند وصوفی‌مشرب وازشاگردان میرزا جان شیرازی بوده ودیوانی شامل سه‌هزار بیت ترتیب داده وانواع مختلف شعر می‌سروده است .

۱۲۸۶- ملااحمد استرابادی، از دانشمندان زمان خود و در کاشان مدرس بوده ودر ۹۵۲ در گذشته وساقی‌نامه گفته است .

۱۲۸۷- احمد نیشابوری، ازشاعران زمان‌شاه‌اسمعیل بوده‌و نوشته‌اند هنگامی که درایران قحطی‌سخت روی داده قحطزدگان وی‌رار بوده و گوشتش را بریان کرده وخورده‌اند وغزل‌سرا بوده است.

۱۲۸۸- اسیر ترك ذوالقدر، پسر قلیج‌خان و از طوایف ذوالقدر بوده و در ۱۰۲۰ در گذشته و غزل می‌سروده است.

۱۲۸۹- میرزا اسدبیك اشك قزوینی، پیشروخان لقب داشت و در زمان جلال الدین محمد اکبر بهند رفت و غزل می گفت.

۱۲۹۰- اصدقا همدانی، نیز از شاعران این دوره بوده و رباعی از و مانده است.

۱۲۹۱- علیقلی‌خان اعظم شاملو، پسر سلطان‌حسین‌خان و نوادهٔ دورمش‌خان یکی از سرداران بزرگ دوران صفویه و از خاندان معروف و از سران قزلباش بود. پدرانش از آغاز در دربار صفویه بسیار محترم و مقتدر بوده‌اند. وی نخست در دربار شاه‌طهماسب در بیشتر جنگها منصب سپهسالاری داشته و مدتها بیکلربیکی هرات و سپس للهٔ شاه‌عباس در خراسان شده و بهمین جهت بلله معروف شده بود و در سلطنت شاه‌عباس ایشیك آقاسی دربار بود و چون دیوان عدالت را تشکیل دادند وی دیوان‌بیکی شد. در پایان زندگی که در خراسان بود چون با مرشدقلی‌خان استاجلو رقابت داشت برای اینکه وی را گرفتار حریفی زورمندتر ازو بکند سفیری ببخارا نزد عبدالله خان ازبك فرستاد و او را بگرفتن خراسان برانگیخت. عبدالله خان در آغاز سال ۹۹۶ بخراسان تاخت و علیقلی‌خان که ازین کار پشیمان شده بود با او درافتاد و عبدالله خان در قلعهٔ هرات وی را محاصره کرد و او تسلیم شد اما بتحریك عبدالمؤمن خان پسر عبدالله خان در باغ زاغان هرات در اواخر ربیع الاول ۹۹۷ ازبکان او را بخیانت کشتند. علیقلی‌خان و زنش جان آغا خانم که خواهر محمد زمان سلطان و دختر مرادبیك بایندرتر کمان بوده از آغاز مربی شاه‌عباس بوده‌اند و درو نفوذ بسیار داشته‌اند و وی مرد باذوقی بوده و غزل را خوب می گفته و دیوانی شامل دو هزار بیت ترتیب داده و اعظم تخلص می کرده است.

۱۲۹۲- افضل بیك لاهیجی، از شاعران معاصر همایون و ملازم بیرام خان خان خانان بوده و غزل را خوب می‌سروده است.

۱۲۹۳- جلال الدین ابوالفتح محمد اکبر بابری تیموری، سومین پادشاه و یکی از معروفترین پادشاهان سلسلهٔ بابری یا تیموری هند. در ۵ رجب ۹۴۹ در اومر کوت

درسرزمین سندولادت یافت. مادرش حمیده بانوبیکم ازبازماندگان احمدجام ژنده‌پیل وپسر سوم همایون بود. پدرمادرش از دانشمندان ایران واز ملازمان شاهزاده هندال پسر بابر وعم وی بود. پس ازمرگ همایون درتاریخ دوم ربیع الثانی ۹۶۳ بپادشاهی رسید ودر ۹۹۲ که سال سی‌ام سلطنت وی بود این روز رامبدأتاریخ الهی ازروزجلوس وی گرفتند. درقصبهٔ کلانوراز توابع لاهوردرپنجاب بتخت نشست ودرین زمان چهارده سال داشت. در زمان وی راه پیشرفت درهند بازشده بود ومردم درجستجوی یافتن حقیقت بودند. وی پیشوای این جنبش شد و بهمین جهت او را بزرگترین پادشاه آن روزگار دانسته‌اند وهرچند که خواندن ونوشتن نمی‌دانسته درپرورش دانشمندان وهنرمندان وسرپرستی از ادبیات و هنر یکی ازبزرگترین مردان تاریخ بشمار می‌رود زیرا که پدران و خویشاوندان وی همه مردم دانشمند دانش‌پرور بوده‌اند واین خصلت خوی خانوادگی او شده بود ومخصوصاً زنش سلیمه سلطان وعمه‌اش گلبدن بیکم بیش ازهمه محرك وی درین کار بوده‌اند. پدرش چون مردمرددی بوددرتربیت وی درکودکی اهمال کرداماچون وی بسن رشدرسیددرسلطنت خوددرنتیجهٔ معاشرت بادانشمندان جبران این نقص‌را کرد ومخصوصاً مثل مفرط بدرك حقیقت ومطالعه درادیان ومذاهب داشت وهرچه درین زمینه فراگرفته بود ازشنیدن گفتاردانشمندان بود. درسلطنت خود جنگهای فراوان کرد وهمه‌جاکامیاب وفیروز شد و برقلمروی که پدرش همایون برای وی گذاشته بود بسیار افزود. درماه صفر ۹۶۲ از کابل باپدرش عازم‌هندشد ودرفتح‌سهرند وشکست سکندرسورلودی شرکت داشت‌ودر دوم شعبان آن سال پدرش اکره ودهلی را گرفت. پس ازجلوس بیاری بیرام‌خان خان خانان بهارلو که سپهسالار وی‌بود سکندررا درپنجاب شکست داد وسراسر آن‌ناحیه را متصرف شد. سپس نواحی اکره ودهلی و کابل را نیزفتح کرد. درسال ۱۰۱٤ که از کشور گشایی فارغ شد سراسر هند شمالی را که شامل کابل و کشمیر وبهار وبنگاله واریسا وقسمتی ازسرزمین دکن بود برای سلیم پسر وجانشین خود گذاشت. مقام‌وی در کشورداری کمتر ازمقام او در کشور گشایی‌نیست. با وجود همهٔ دشواریها دراوضاع اقتصادی کشور خود اصلاحات فراوان کرد ومرد بسیار دادگری بود وهمهٔ مردم کشور

خود را برابر می‌دانست ومانع از تعصب واجحاف مسلمانان در برابر هندوان که اکثریت مردم کشور را فراهم می کردند شد وبهمین جهت هندوان همواره پشتیبان وی بوده و مسلمانان تندرو وی را کافر می‌دانسته‌اند. بهمین سبب درصدد برآمد دین تازه‌ای اعلان کند که آنرا «توحید الهی» نام گذاشت تا اساس آن توحید مشترك در میان همهٔ ادیان باشد. برای این کار نمایندگان همهٔ مذاهب را بدربار خود خواند وایشان هریك کوشیدند برتری دین خود را ثابت کنند. می‌خواست خورشید وآتش را که مظهر آن در روی زمین می‌دانست شعار این مذهب قرار دهد وهر گونه مراسم مذهبی را از میان ببرد و تنها بتصفیهٔ باطن امر کند. معلوم نیست این عقیده در خارج از دربار وی تا چه اندازه پیشرفت کرده است وتنها نام هجده تن از درباریان وی را که بدین آیین گرویده‌اند ثبت کرده‌اند که بیشترشان دانشمندان و ادبای دربارش بوده‌اند واز آن جمله عزیزخان کوکه از بزرگان دربار وی بوده است. تحریك وی را درین کار وانحراف از اسلام را نتیجهٔ تبلیغات شیخ مبارك نا گوری ودو پسر وی ابوالفضل بن مبارك علامی وابوالفیض فیضی شاعر معروف می‌دانند. زنی از طوایف راجپوت گرفت که مادر سلیم پسرش بود وببررسی در تعلیمات برهمنان و کتابهای هندوان پرداخت ودستور ترجمهٔ آنها را بزبان فارسی داد. صوفیه نیز در دربار وی و درین زمینه نفوذ بسیار داشته‌اند و دانشمندان ایرانی که در دربارش فراوان بوده‌اند نیز کوشش بسیار کرده‌اند. نوشته‌اند نسبت بپارسیان وزردشتیان آفتاب‌پرست هندوستان نیز توجه بسیار داشته است ونیز بعقاید طوایف راجپوت که خود را فرزندان آفتاب می‌دانسته‌اند متوجه بوده است. اما شخصاً توجهی که نسبت بمذهب کاتولیك داشته بیش از توجه او دربارهٔ ادیان شرق بوده است. ابوالفضل بن مبارك علامی مورخ بزرگ دربار وی کتاب خاصی درین زمینه بعنوان «آیین اکبری» شامل اصلاحاتی که وی در سلطنت خود کرده پرداخته است. سرانجام وی در شهر اگره در ۱۳ جمادی الاخرهٔ ۱۰۱۴ در گذشت. جلال الدین محمد اکبر قطعاً بیش از هر پادشاه دیگر بادبیات فارسی توجه داشته ودر زمان وی زبان فارسی باوج ترقی وتوسعهٔ خود رسیده ودر دربار وی بیش از هر دربار دیگر نویسندگان وشاعران فارسی‌زبان گرد آمده واز توجه وی وبزرگان

دربارش بهره‌مند شده‌اند و این توجه تا سالیان دراز در دستگاه بازماندگان وی باقی مانده وسنت دیرین پادشاهان بابری تا آخرین روز پادشاهی ایشان شده است. خود نیز شعر فارسی را تا اندازه‌ای خوب می گفته وغزلیات ورباعیاتی از و مانده و بنام وی ثبت کرده‌اند.

۱۲۹۴- **الهی قندهاری**، از شاعران پایان قرن نهم و آغاز قرن دهم بوده وتا زمان بابر می‌زیسته وغزل می‌سروده است.

۱۲۹۵- **ملاحسین الهی اردبیلی**، از شاعران همین دوره و نخست از ندیمان علیشیر نوایی درهرات بوده وسپس بدربار شاه اسمعیل راه یافته و تـاج‌المناقب ائمهٔ اثنی‌عشر را بنام شاه اسمعیل بپایان رسانیده ودر ۹۳۷ در گذشته واقسام مختلف شعر می‌سروده است.

۱۲۹۶- **الفتی بدخشی**، از متصوفهٔ این قرن ومردی دانشمند بوده وفصوص‌الحکم وفتوحات مکیهٔ ابن‌العربی را درس می‌داده و با دانشمندان عصر خود در اثبات ایمان فرعون مناظره و مباحثه کرده و بهمین جهت اورا وکیل فرعون لقب داده بودند ودرسال ۱۰۰۷ در گذشته وغزل می‌سروده است.

۱۲۹۷- **امامقلی رازهٔ قاینی**، ازهنرمندان زمان خود ومعمار زبردستی بوده و بهمین جهت برازه معروف شده بود که در ترکی بمعنی معمارست ودر دستگاه مظفر حسین میرزا تیموری درقندهار می‌زیسته وطرح عمارت باشکوهی را که وی در ارگ قندهار ساخته بود او انداخته‌است ونوشته‌اند که دلدادهٔ فرا گونه نامی بوده ودرفراق وی دیوانه شده وبهمین حال در گذشته وغزل می گفته است.

۱۲۹۸- **قاضی امام‌الدین محمد امامی اصفهانی**، از غزل سرایان زمان شاه‌طهماسب بوده وظاهراً درپایان قرن نهم وآغاز قرن دهم می‌زیسته است.

۱۲۹۹- **امیر صدرالدین محمد اسکویی**، ازمردم اسکو در آذربایجان واز امرای دربارشاه طهماسب بوده ودرصرف ونحو وخط تعلیق استاد بشمار می‌رفته وغزل‌سرا نیز بوده است.

۱۳۰۰- **امیر نظام‌الدین احمد اسکویی**، برادرسوم امیر صدرالدین سابق‌الذکر

وی نیز ازاعیان دربار شاه طهماسب ومتصدی کتابخانهٔ وی بوده است .

۱۳۰۱- مولانا انوار همدانی ، در۹۳۳ در گذشته وازغزل‌سرایان بوده‌است .

۱۳۰۲- حیدربیک انیس تبریزی ، پسر استاد شیخی توپچی تبریزی و از خواص القاص میرزا وازدوستان قاضی محمدبن قاضی مسافر کرد بود که شاه طهماسب وی را مأمور پاسبانی آذربایجان و شهر تبریز کرده بود و چند سال این مأموریت را داشت وسرانجام در۹۶۴ که شاه طهماسب بتبریز رفت مردم ازوشکایت کردند وشاه وی را بقلعهٔ الموت فرستاد ودرآنجا زندانی بود تا در۹۶۵ در گذشت . حیدربیك نیز مانند پدر توپچی بوده ودر دربار شاه طهماسب همین سمت را داشته وبا قاضی محمد گرفتار شده ودرزندان درهمان اوان در گذشته وغزل می‌سروده است .

۱۳۰۳- خواجه باقی بالله دهلوی، پسرمولاناقاضی‌عبدالسلام‌وازدانشمندان نامی زمان خود وازپیشوایان طریقهٔ نقشبندی بود . در۹۷۲ در کابل ولادت یافت واز باباصادق حلوانی‌دانش آموخت ودرجوانی بجهان گردی آغاز کردودرایران وعراق‌سفر کرد ودرحلقهٔ مریدان خواجه محمد امکنکی ازمشایخ تصوف درآمد وخلیفهٔ او شد و سپس بدهلی رفت و درآنجا ساکن شد و بهمین جهت بدهلوی معروف گشت و در جمادی‌الاخرهٔ ۱۰۱۲ درچهل‌سالگی در گذشت ورباعی وغزل می‌سروده است .

۱۳۰۴- میرزا اسمعیل بحثی قزوینی ، از شاعران غزل سرای زمان شاه طهماسب بوده وتخلص وی را بخطا یحیی نیز ثبت کرده‌اند .

۱۳۰۵- ابوالفتح بدیع‌الزمان میرزاتیموری، پسرسوم سلطان حسین‌بایقرا وزنش دختر ذوالنون ازپادشاهان سلسلهٔ ارغون درسند بود . در زمان پدر در هرات با نویسندگان وشاعران وهنرمندانی که درآن‌شهر می‌زیسته‌اند احسان بسیار کرده‌است. چون پدرش درمحرم ۹۱۲ در گذشت با برادر مهترخود مظفرحسین میرزا در سلطنت شریك شد وبزودی‌ازازبکان شکست خورد وبایران آمدوبشاه اسمعیل پناه بردودردربار شاه اسمعیل می‌زیست تاآنکه در۹۲۰ که سلطان‌سلیم آل عثمان شاه اسمعیل‌راشکست داد ووارد تبریزشد ووی درتبریز بود او را جزو ملازمان خود کرد و با خود باستانبول

برد ودر آنجا در ۹۲۷ بطاعون در گذشت وپیکرش را درقبرستان ابوایوب انصاری بخاك سپردند . اینکه رحلت وی را در ۹۱۲ و ۹۱۳ و ۹۲۰ نوشته‌اند درست نیست . پسرش محمد زمان میرزا پس از شکست پدر بهندوستان رفت ودر ۹۴۶ درجنگ با شیرشاه کشته شد . بدیع‌الزمان میرزا گذشته ازآنکه شعردوست و ادب پرور بوده خود نیز غزل را خوب می‌سروده است .

۱۳۰۶- بذلی اصفهانی ، از غزل سرایان زمان شاه طهماسب بوده وجزین درباره‌اش اطلاعی نیست .

۱۳۰۷- بساطی شوشتری ، از زادگاه خود بماوراءالنهر وبدربار عبدالله خان ازبك رفته وسمت منادمت یکی از اعیان آن دربار را یافته ودر آنجا در ۹۵۵ در گذشته واقسام شعر می‌سروده است .

۱۳۰۸- بسملی کله‌پز سبزواری ، درقزوین دکان کله‌پزی داشته و بهمین جهت بقزوینی معروف بوده ودر ۹۵۵ در گذشته وغزلسرا بوده است .

۱۳۰۹- بهاری اصفهانی، برادرملاادایی اصفهانی وازشاعران زمان شاه‌طهماسب بوده ودر ۹۵۰ در گذشته وغزل می‌سروده است .

۱۳۱۰- بهرام بیك جرفادقانی ، ازغزلسرایان نیمهٔ اول قرن دهم بوده‌است.

۱۳۱۱- میرمعصوم بیغم کاشانی، پسرمیر حیدرمعمایی کاشانی متخلص برفیعی وبرادر میرسنجر کاشانی بوده است که ذکر هردو گذشت و باپدر و برادر در اواخر قرن دهم بهند رفته وپس ازچندی بایران باز گشته وجزین ازاحوالش آگاهی نیست. ظاهراً تا اوایل قرن یازدهم می‌زیسته وغزل را خوب می گفته است .

۱۳۱۲- بیقیدی بدخشی ، وی نیزغزلسرا بوده ودر ۹۵۰ در گذشته است.

۱۳۱۳- پیامی جبل عاملی ، ازشاعران اواخر قرن نهم واوایل قرن‌دهم بوده ودرزمان نظامشاه بهمنی (۸۶۵-۸۶۷) بهندوستان رفته ، دردکن زیسته ودارایی بسیار بهم زده وغزل می‌سروده است .

۱۳۱۴- پیری اصفهانی ، از مصاحبان ضمیری اصفهانی و غزل سرای بوده

ودیوان غزلیات خود را بعنوان سفینهٔ مراد گرد آورده است.

۱۳۱۵- میرزا پیشرو بیك، از نسق چیان دربار شاه طهماسب بوده و غزل می‌سروده است.

۱۳۱۶- تاج الدین تاجی کاشانی، مردی دانشمند بود و در سرخس تدریس می کرد وبسیارمحترم بود وبهمین جهت باوتاج الرؤسا می گفتند ودرضمن مردی خوش‌گذران بشمار می‌رفت وسفری بهندرفت ودرآنجا مال بسیاریافت ودر ۹۳۵ در گذشت و اقسام مختلف شعرمی‌سرود.

۱۳۱۷- میر تقی‌الدین محمد هروی، پسر امیرجمال‌الدین حیدرهروی که دردستگاه سام‌میرزا درهرات منصب صدارت داشت. وی بسفر حرمین رفت ودرآن‌سفر در ۹۴۴ در گذشت وغزل‌سرا بود.

۱۳۱۸- توسنی تبریزی، در زمان جلال‌الدین محمداکبر بهند رفته وغزل می‌سروده وجزین ازاحوالش آگاهی نیست.

۱۳۱۹- علی‌اکبر ثابت هروی، ازاعیان دربار همایون واکبربود وثابت‌خان لقب داشت. نوشته‌اند ازبسکه ازمردم آزار دیده بود اگر کسی خواستاردیدارش می‌شد شرط می کرد که درباره‌اش سخنان بدخواهان واوباش رانپذیرد ودرضمن مرددانشمندی بود ودر ۱۰۱۵ در گذشت و کتابی درصرف نوشته وغزل می‌سروده است.

۱۳۲۰- جدیدی اصفهانی، ازامیرزادگان ترکمان بوده ودرپایان قرن نهم واوایل قرن دهم تا زمان شاه‌طهماسب می‌زیسته وغزل می‌سروده است.

۱۳۲۱- جذبی اصفهانی، پسرعالی خان ازامرای دربارشاه‌طهماسب وغزل‌سرا بوده است.

۱۳۲۲- مجنون چپ‌نویس‌هروی، ذکروی‌تنها بعنوان چپ‌نویس درتذکره‌ها آمده وپیداست که این کلمه شهرت وی بوده واز خوشنویسان بسیار معروف هرات و معاصر با سام‌میرزا صفوی بوده وغزل می‌سروده است واین که باو چپ نویس گفته‌اند بدین جهتست که هم بادست چپ وهم ازچپ براست می‌نوشته است.

۱۳۲۳- حالتی تبریزی، ظاهراً وی بجز قاسم بیك حالتی تبریزی سابق الذکر بوده و در سال ۱۰۰۰ در گذشته وغزل می‌سروده و دیوانش شامل هزار بیت بوده است.

۱۳۲۴- حجابی استرابادی، از شاعرات قرن دهم و دختر هلالی استرابادی شاعر معروف بوده وغزل می‌سروده و بجزین از احوالش اطلاعی نیست.

۱۳۲۵- امیر حسن حزنی استرابادی، تخلص وی را بخطا حزینی هم ضبط کرده‌اند وی قاضی شهر هرات و از شاعران اواخر قرن نهم و اوایل قرن دهم بوده وظاهراً شیعه بوده است زیرا که عبدالله خان ازبك بجرم هواخواهی صفویه وی را در ۹۳۹ هنگام استیلای برخراسان کشته وغزل می‌سروده است.

۱۳۲۶- میرزا محمد حسین کرمانی، پسر میرزا ابراهیم و نبیرهٔ میر- شمس الدین از دانشمندان و رجال معروف زمان خود بوده و در بیست سالگی از کسب دانش فارغ شده و پدرش در زمان شاه طهماسب منصب صدارت داشته و وی درجوانی کشته شده وغزل می‌سروده است.

۱۳۲۷- حصاری اکبر آبادی، از غزل‌سرایان زمان جلال‌الدین محمد اکبر بوده وجزین در باره‌اش اطلاعی نیست.

۱۳۲۸- حنجری همدانی، از ندیمان سام میرزا صفوی و در موسیقی استاد بوده وآواز را بسیار خوب می‌خوانده و بهمین جهت حنجری تخلص می کرده و غزل می‌سروده است.

۱۳۲۹- حیدر سبزواری، در تیر اندازی بسیار زبردست و از ملازمان شاه طهماسب وغزل‌سرا بوده است.

۱۳۳۰- حیدر طهماسبی کاشانی، نوشته‌اند که چون شاه طهماسب کلاهی اختراع کرد دستور داد که همهٔ مردم کشور آن کلاه را برسر گذارند و هنوز آن کلاه بکاشان نرسیده بود که وی آنرا برای خود درست کرد و برسر گذاشت و بهمین جهت اورا مردم طهماسبی لقب دادند و بهمین نسبت معروف شد وچون خبر بشاه طهماسب رسید اورا نزد خود خواند وانعام وخلعت فاخر باو داد. وی نیز غزل می‌سروده است.

۱۳۳۱- حیدر کاشانی، وی بجز حیدر طهماسبی و حیدر کاشانی سابق الذکر بوده ونقاش زبردستی بشمار می‌رفته وازوطن خود بهند رفته ودردربار یوسف عادلشاه(۸۹۵-۹۱۶) مؤسس سلسلهٔ عادلشاهی دکن دربیجاپور می‌زیسته و ازین قرار از غزل‌سرایان پایان قرن نهم وآغازقرن دهم بوده است.

۱۳۳۲- حیرتی بخارایی، نخست در بخارا می‌زیسته و چون بطریقهٔ شیعه گرویده ازترس جان از بخارا بایران وبدربار شاه‌طهماسب گریخته است و چون پیش شاه‌طهماسب مقرب شد شاعران بروحسد بردند وهنگامی که شاه‌دستورداده بودباده‌نوشی را ترك کنند ومی‌خانها را ببندند حیرتی درغزلی این بیت را سروده بود:

از حسد امروز زاهد منع ما از باده کرد
ورنه کی آن نامسلمان را غم فردای ماست

بدخواهان این شعررا برای شاه خواندند و گفتند مقصود وی اززاهدونامسلمان شاهست. شاه درخشم شد وفرمان داد زبانش‌را ببرند. وی گفت من‌ازطریقهٔ سنت‌دست شسته وبتشیع درآمده‌ام اگرزبانم را ببرند این‌را از کرامت خلفای ثلثه خواهددانست وخواهند گفت زبانی که ایشان رالعن وطعن می کرد بریده شد. شاه‌این عذررا‌پذیرفت واز گناه اودر گذشت. حیرتی درغزل استاد زبردستی بوده است.

۱۳۳۳- خلیل عطار کاشانی، از غزل سرایان قرن دهم بوده وجزین دربار‌هاش اطلاعی نیست.

۱۳۳۴- خواجه محمدحسین‌قزوینی، ازملازمان‌جلال‌الدین محمد‌اکبرواز غزل‌سرایان بوده است.

۱۳۳۵- محمدرضا داغی‌مشهدی، از شاعران قرن دهم بوده و رباعی ازو مانده است.

۱۳۳۶- آقابابا درکی‌جولکی، ازمردم جولك روستایی‌ازتوابع نهاوند بوده وپدرش را شاه اسمعیل وزارت همدان داده بود و وی شیعهٔ متعصب بوده و اقسام شعر می‌سروده است.

۱۳۳۷- ملادرویش حسین شیرازی، ازمذهبان زبردست زمان خود بوده و در زمان اکبر بهندرفته ورباعی ازومانده است.

۱۳۳۸- شاه‌دعایی دهلوی، ازمتصوفهٔ زمان جلال الدین محمداکبر بوده‌وغزل ورباعی می‌سروده است.

۱۳۳۹- دوایی گیلانی، در زمان اکبر بهندوستان رفته وبمعرفی خان اعظم کوکلتاش دردربارراه‌یافته وغزل می‌سروده‌وازتخلص وی برمی‌آیدکه پزشک بوده‌است.

۱۳۴۰- دولت سمرقندی، ازترکان قاشقال بوده ودرزمان اکبرازماوراءالنهر بهند رفته ودردربار مرتبهٔ امیری یافته وغزل می‌سروده است.

۱۳۴۱- ذوقی تونی، غزل سرا بوده و در ۹۷۵ درگذشته و دیگر درباره‌اش آگاهی نیست.

۱۳۴۲- رحیم فراش‌دهلوی، دردربار اکبرفراشی می‌کرده‌وغزل می‌سروده‌است.

۱۳۴۳- رحیمی غزنوی، وی نیز ازغزل‌سرایان زمان اکبربوده است.

۱۳۴۴- محمدرشید رشیدی اصفهانی، ازغزل‌سرایان معاصر شاه طهماسب بوده است.

۱۳۴۵- حکیم‌شاه‌رضا فارسی، درزمان اکبر بهند رفته ودرآنجا ترقی کرده وظاهراً پزشک بوده ورباعی ازومانده است.

۱۳۴۶- رمزی اصفهانی، مردی‌رمال وازسادات اصفهان درزمان شاه‌طهماسب بوده ودرقم در گذشته وغزل می‌سروده است.

۱۳۴۷- قاضی روح‌الله‌قزوینی، برادر قاضی‌شرف جهان قاضی‌معروف دربار شاه طهماسب بوده ووی نیز سمت قضاوت داشته ودر۹۴۸ در گذشته وغزل‌سرابوده‌است.

۱۳۴۸- روشنی همدانی، در زمان جلال‌الدین محمداکبر بهند رفته وغزل می گفته است.

۱۳۴۹- رهایی‌سبزواری، نیز ازغزل‌سرایان قرن دهم بوده‌است.

۱۳۵۰- زینتی بلیانی، ازدانشمندان بوده و دراسترا باد کسب دانش کرده‌بود

بهمین جهت باسترابادی معروف شده بود وغزل می‌سرود.

۱۳۵۱- زینتی سبزواری، ازغزلسرایان وازملازمان محمد ظهیرالدین بابر بوده است.

۱۳۵۲- زین‌خان کوکه یاکوکلتاش، ازامیران معروف دربار اکبرومادرش دایهٔ آن پادشاه وخود همشیروی بود وبهمین جهت باو کوکه و کوکلتاش می گفتند که درزبان ترکی بنام همشیرست وچون بیشتردراکبرآباد می‌زیست باکبرآبادی‌معروف شده‌بود ودرآن‌شهرآبادی بسیار کرده‌بود که هنوزبرخی ازآنها باقیست. وی‌درنواختن سازهای هندی ودف استاد ومرد شعردوست شاعرپروری بوده وخودغزل ورباعی‌راخوب می‌ساخته است.

۱۳۵۳- زین‌الدین محمود اصفهانی، از معاریف حکمای ایران در زمان خود بود ودر دوران اکبر بهند رفت و چندی درآنجا ماند وبازگشت و ازو رباعیات خوب مانده است.

۱۳۵۴- حاج فریدون سابق اصفهانی، از سرایندگان دورهٔ شاه اسمعیل بوده که تا اوایل قرن یازدهم نیز می‌زیسته ودر زمان عالمگیر بهندوستان رفته وغزل را خوب می گفته است.

۱۳۵۵- محمدقاسم ساحری تونی، ازسرایندگان قرن دهم بوده واونیزغزل می‌سروده است.

۱۳۵۶- میرزاشاه‌حسین ساقی‌اصفهانی، نخست میوه فروش و از معماران دستگاه سلطان‌حسین بایقرا درهرات بوده ووارد دربار شاه‌اسمعیل شده وترقی کرده و بمقام وزارت رسیده وچون درمطایبه مبالغه می کرد وبزرگان دربار ازوی می‌رنجیدند یکی ازیشان که شاه قلی بیك نام داشت بهمین سبب وی را بخنجر کشت و او هم غزلسرا بوده است.

۱۳۵۷- سپهری اصفهانی، ازغزلسرایان زمان شاه‌طهماسب بوده است.

۱۳۵۸- میرزا ابوطالب سخی کاشانی، پسرمیرشرف‌الدین حسین‌طباطبایی

ازمقربان دربار شاه طهماسب بود ودرجوانی در گذشت وغزل می‌سرود.

۱۳۵۹- سعدالدین الاله، شهرت‌وی رابهمین گونه ضبط کرده‌اندوممکنست که همان کلمهٔ لاله باشد که‌آلاله نیز آمده است‌وظاهراً ازشاعران قرن‌دهم‌بوده واقسام مختلف شعر سروده است.

۱۳۶۰- سعیدی بدخشی، ازغزل‌سرایان مقیم‌هندوستان وازملازمان بیرام‌خان خان خانان بوده‌است.

۱۳۶۱- سیدعلی سبزواری، نبیرهٔ میرشمس‌الدین محمد کلانتر سبزوار و از غزل‌سرایان زمان شاه‌طهماسب بود.

۱۳۶۲- شیخ سیف‌الدین دهلوی، پسر سعدالله ترك دهلوی بخاری وپدرشیخ عبدالحق محدث دهلوی دانشمند معروف که ذکرش گذشت. وی نیز از دانشمندان و عرفای زمان‌خود بوده وازمریدان شیخ‌امان‌الله پانی‌پتی بشمار می‌رفته ودرنظم ونثردست داشته ودر۲۷ شعبان ۹۹۰ در گذشته واقسام مختلف شعرمی‌سروده است.

۱۳۶۳- شاه‌صدر دیلمی، پسرشاه عنایت‌الله دیلمی ازاعیان زمان خود بوده‌و در۹۵۵ در گذشت وغزل می‌سرود.

۱۳۶۴- ابوالفتح محمد شیبانی‌خان یا شیبك خان ازبك، مؤسس سلسلهٔ شیبانی ازبکان‌ماوراءالنهر، نام وی‌را شاهی‌بیك ازبك نیزنوشته‌اند اما نام‌وی‌درحقیقت شاه‌بخت بوده واین نامیست که جدش ابوالخیرخان باو داده بودوآنرا بشیبك تحریف کرده‌وسپس بشیبانی‌تبدیل کرده‌اند وبازماند گان وی‌را ازسلسلهٔ شیبانی‌دانسته‌اند. پسر شاه بداق‌خان بود که در۸۷۳ یونس‌خان پادشاه مغولستان که بیاری قزاقان بجنگ او آمده بود وی را کشت وسرش را برید. وی‌در۸۵۵ ولادت یافت ومادرش آق کوزی‌بیکم نام داشت. پی‌درپی چندتن ازبزرگان خاندانش یعنی ایغورخان و امیرقراچین بیك و قاسم‌خان وامیراسترخان درزمان جدش‌ابوالخیرخان اورا تربیت کردند ودرصددبرآمد انتقام خون پدرش را بگیرد. نخست بابر که سلطان درافتاد واورا کشت. درجنگ با ایرانچی‌پسرجانی‌بیك‌درسبران‌شکست خوردوببخارا وازآنجابسمرقند رفت. موسی‌خان

سر کردهٔ منگیت‌ها حکمرانی قبچاق را باووعده کرد ولی ازوعدهٔ خود بر گشت و بهانه آورد که مردم خواستار وی نیستند. سپس درجنگ با بر ندق سر کردهٔ قزاقان پیروزشد وازمحمودسلطان پسرجانی بیك شکست خورد وعبدالخالق فیروزشاه حکمران خوارزم اورا پناه داد. دراختلافی که درمیان احمد میرزا فرمانروای مغولستان ومحمودسلطان در گرفت با احمدمیرزا یاری کرد ودر۸۹۳ ازمحمودسلطان درجنگ شیرشکست‌خورد وباو پیوست ووی حکمرانی شهرتر کستان را بوی داد وباردیگر با برندق جنگ کرد ودرمحاصرهٔ شهر اورکنج یاخیوه شکست خورد. مردم‌سبران برو قیام کردند ومحمود برادرش را بجای او نشاندند واورا بقزاقان که شهررا محاصره کرده بودندتسلیم کردند. محمود گریخت و ببرادرپیوست که شهریاسی را محاصره کرده بودومزیدترخان حاکم آن شهراسیرشد. مزید که سابقاً باوی همدست بود پس ازآزادی باقزاقان متحد شد. با برندق که شهر اترار را محاصره کرده وبا محمدتیمور پسرمحمودسلطان می‌جنگید صلح کرد ووصلتی درمیانشان منعقد شد. سرانجام شیبانی در سال ۹۰۰ تقریباً سراسر ماوراءالنهر و خراسان راگرفت ودر ۹۰۶ بپادشاهی این نواحی رسید. در سال ۹۰۴ بایسنغرمیرزا پادشاه تیموری سمرقند ازو درجنگ بابابریاری خواسته بودووی بیاری اورفت اما چون بابر تواناتر ازو بود بر گشت وبالشکریان مزدورفراوان آمد وسمرقند را که بابر وسلطان‌علی برادربایسنغردر۹۰۶تخلیه کرده‌بودند گرفت. ظاهراً زهره بیگم مادرسلطانعلی باو وعده کرده بود که اگروی رابهمسری بپذیرد شهررا باووا گذار کند. وی بشهرحمله برد وخواجه یحیی حکمران شهر را با پسرانش کشت و سلطانعلی نیز کشته شد. بروایت دیگر سلطانعلی باوی حیله کرده و گفته‌اند درحادثه‌ای ازمیان‌رفته است. بابر بیاری مردم شهر بارشادت خاصی دوباره سمرقند راگرفت. مردم‌آن نواحی قیام کردند وازبکان راکشتند وشیبانی که تنها ناحیهٔ بخارا فرماندار او بود تهیه دیدو چندماه بعد واردجنگ‌شد. قراکول ودبوسی‌راگرفت ودرسرپل بابرراشکست‌سخت‌داد وسمرقند را محاصره کرد و چون شهر گرفتار سختی شد مردم باو تسلیم شدند وقرار گذاشتند که خانزاده‌بیگم خواهربابر بهمسری وی درآید.در۹۰۸ که شیبی بامحمود

سلطان پشتیبان خود اختلاف پیدا کرد درنواحی‌شاهرخیه وتاشکند تاخت وتاز کرد و پیش از رسیدن بابر ازآنجا رفت. پس از زد وخوردی با اوراتیپا با سلطان‌احمد تمبل که برمحمود سلطان قیام کرده بود همدست شد و ی حکمرانی فرغانه را باو داد. لشکریان مخالف ازبرابر وی گریختند وشیبانی درنزدیکی اخشی ایشان را پراکنده کرد. بابر گریخت اما محمودسلطان وبرادرش احمد گرفتار شدند وشیبانی با ایشان خوش‌رفتاری کرد وتاشکند وشاهرخیه را باو واگذار کردند وسی‌هزارتن از لشکریان وی وارد سپاه او شدند و درمیان دوخانواده چندین وصلت برقرار شد. محمود سلطان که بقلمرو خود بازگشت بزودی در گذشت و گفته‌اند که شیبانی وی رازهرداده‌است. درهمان سال چند جنگ دیگردرجنوب ماوراءالنهر کرد وخسروشاه فرمانروای‌قبچاق که چند شهررا گرفته بود شکست خورد. بدیع‌الزمان میرزا تیموری بلخ را محاصره کرده بود، احمد تمبل باندیجان گریخت وچون خواست تسلیم شود برادرانش وی را کشتند ومانع ازتاراج شدند. خسروشاه بی‌آنکه جنگ بکند گریخت وشیرین چهره را گذاشت پس ازمقاومت دلیرانه‌ای درشهرقندز که درآنجا برای بیست سال آزوغه فراهم کرده بودند ازپا درآید. در۹۱۱ شیبانی با سی‌هزارتن لشکریانی که از سپاهیان محمودسلطان ومردمان شریری بودند بخوارزم‌حمله برد و کوشید درمیان‌فرمانروایان آنجا اختلاف بیندازد. شهر اورگنج راکه چین یا حسین‌صوفی دلیرانه دفاع کرد پس ازده ماه محاصره بخیانت گرفت. خسروشاه‌که دیربیاری ایشان رسیده بود با۷۰۰ تن‌از همراهان خود کشته شدوحکمرانی‌خوارزم را بکیچیک‌بی دادند وشیبانی‌خویشاوندان خود را درآنجا بکارهای مهم گماشت. در سال بعد قزاقان را شکست داد. درآن زمان سرزمین قیچاق بدست دوتن‌بودیکی برندق که اسماً فرمانروا بود واورابسمرقندتبعید کردند ودرآنجامردودیگری‌قاسم‌بیك که رسماً حکمرانی‌داشت. وی‌باندازه‌ای بدلاوری معروف‌بود که چون ازبکان‌خبررسیدن اورا شنیدند هراسان شدند. درپایان سال۹۱۲ شیبانی بهرات حمله برد. سلطان‌حسین بایقراازپسران خود یاری خواست وبجزمظفر حسین‌میرزا همه بیاری اوآمدند ولی بزودی در گذشت. بابربیاری تیموریان‌آمده بود

ولی چون اختلافی درمیان بود از آنجارفت. شیبانی ازرودجیحون گذشت وارداندخودشد وشاه‌منصور بخشی شهر را باو تسلیم کرد وشیبانی باباخاکی وذوالنون ارغون راشکست داد ووی را کشت. تیموریان بهرات گریختند وپس ازچند ساعت رفتند وحرم خانه و خزاینشان درقلعهٔ اختیارالدین بدست شیبانی افتاد. شیبانی در۱۱ محرم ۹۱۳ واردشهرشد وصدهزار تنکه ازمردم غرامت گرفت اما باایشان بدرفتاری نکرد. دویا سه هفته بعد وارد کاخ پادشاهی شد. دیوانه وار عاشق خانزاده خانم زن مظفرحسین میرزا شد وبزور وبرخلاف شرع اورا بهمسری خوددرآورد. لشکریان خودرا بهرسو فرستاد وتیموریان را درهر کجا یافتند کشتند. تنها بدیع‌الزمان میرزا پسرسلطان حسین بایقرا توانست بشاه‌اسمعیل پناه ببرد. پس از آن دوسال دیگر مشغول جنگ با قزاقان بود و تاخت و تازی بکابل کرد وناصرمیرانشاهی را درقندهار محاصره کرد و کاری ازپیش نبرد. سپس شاهزادگان دوغلات یعنی سعیدخان جغتایی ومحمودخان وشش پسر او ومحمدحسین میرزا ودیگران را کشت. این واقعه در۹۱۴ روی داد. پس از آن خودرا پشتیبان اهل سنت معرفی کرد وسال بعد شاه اسمعیل را تهدید کرد که دست از دین شیعه بردارد. چون شاه‌اسمعیل باین‌کار تن درنداد ودربرابر تاخت وتاز ازبکان ایستادگی کرد برای تحقیراو یك کشکول درویشی‌فرستاد وباو گفت بهتراینست که کارپدران خودرادرپیش بگیرد. شاه اسمعیل بعنوان زیارت آستان رضوی رهسپار مشهد شد. درآن‌زمان‌شیبانی مشغول زدوخورد با سر کشان فیروز کوه بود. قرقیزان‌نیز پسرش محمدتیموررا شکست داده بودند ووی بشهرمروپناه‌برده‌بود درآنجانامهٔ طنزآمیزوپر کنایه ازشاه‌اسمعیل باو رسیدواورا دعوت کرده‌بود باوی‌روبروشود. سرانجام درکناررودمرغاب جنگ‌درگرفت. هفده هزارتن ازلشکریان ایران که پلها را شکسته بودند ازبکان را محاصره کردند ونیمی ازیشان درمیدان جنگ ازپا درآمدند. شیبانی‌خود زخم برداشته بودوبروستای ویرانی پناه برد ودرآنجا درگذشت دربارهٔ تاریخ مرگ وی اختلافست وآنچه‌درست‌تر بنظر می‌رسد ۲۹ شعبان ۹۱۵ بوده است. گفته‌اند که شاه اسمعیل استخوان سرش را زرنشان کرده بود ودرآن شراب می‌خورد و پوست‌سرش را کاه اندود برای با یزید دوم

سلطان عثمانی ودست راستش را برای آقارستم حکمران مازندران که همیشه در انتظار یاوری او بوده‌اندفرستاده‌است. قبروی درمدرسه‌ای که چندماه پیش ازمرگش درسمرقند ساخته بود تا بازماندگانش فرمانروایی داشتند زیارتگاه بود. تاریخ نویسان عموماً شیبانی را مردی خونخوارودرنده دانسته‌اند واندیشه‌ای جز کشورستانی نداشته ودرین راه ازهیچ کاری دریغ نمی کرده است. اما چنانکه برخی نوشته‌اند مردی بی‌سواد وبیابانی نبوده است وتردیدی نیست که زبان تازی وپارسی را خوب می‌دانسته وآثار جالبی ازو بزبان ترکی مانده وخود شعرپارسی می‌سروده است. چندتن ازشاعران معروف آن‌زمان ازان جمله بنایی هروی در دربارش بوده‌اند وازو برخوردار شده‌اند وبا دانشمندان و هنرمندان نیکی کرده وچند مدرسه ساخته است. وی مؤسس سلسلهٔ معروف ازبکان یا شیبانیان بوده که از۹۰۵ تا۱۰۰۷ درنواحی مختلف ماوراءالنهر فرمانروایی‌داشته‌اند و باعث تسلط ازبکان برین نواحی‌شده است. ازطرف دیگرزیان بسیاری که وی‌رسانده اینست که محرك عمدهٔ اختلاف در میان سنی وشیعه بوده وبیش از همه این آتش را دامن زده است.

۱۳۶۵- شرف زردوزتبریزی، از شاگردان وحشی بافقی وازغزل سرایان استاد بوده است.

۱۳۶۶- شریف مهدی همدانی، نوشته‌انددعوی مهدویت‌داشته وبهمین‌جهت باو شریف مهدی می گفته‌اند ونیز بهمین‌سبب در۹۵۱ بدست متعصبان کشته‌شده‌وغزل می‌سروده است.

۱۳۶۷- میرمرتضی شریفی، نبیرهٔ میرسید شریف گرگانی دانشمندمعروف ومردی دانشمند وشاگرد ابن‌حجر عسقلانی بوده واز حکمای نامی بشمار می‌رفته ودر پایان زندگی بهند رفته ودرآنجا سرآمد دانشمندان شده ودر ۹۶۴ درآنجا درگذشته وپس ازچندی پیکرش را بمشهد برده‌اند وغزل می‌سروده است.

۱۳۶۸- شعوری کاشانی، بجزشعوری کاشانی‌دیگرسابق‌الذکر شاگردمحتشم وباوی معاصر بوده وغزل می گفته است.

۱۳۶۹- قاضی شمس‌الدین لاهیجانی، آموزگارفرزندان شاه‌طهماسب بوده وبیش ازنودسال زیسته وغزلسرا بوده است.

۱۳۷۰- ملاشهاب‌الدین هروی، ازشاعران پایان قرن نهم وآغازقرن‌دهم‌بوده وبا ظهیرالدین بابر بهندوستان رفته ونزد وی مقرب بوده ودرمعمادست داشته ودر۹۴۳ درگذشته وغزل نیز می‌سروده وظاهراً وی بجز رئیس شهاب‌الدین قمی‌معروف‌بمعمایی سابق‌الذکر بوده است.

۱۳۷۱- میرزا محمد علی‌شهودی یزدی، در زمان جلال‌الدین محمد اکبر بهند رفته وامرای دربارش وی را بزرگ داشته‌اند و یك مثنوی بوزن حدیقه بنام عدم نامه سروده است.

۱۳۷۲- شاه‌ابوالمعالی شهیدی‌کاشغری، دردربارهمایون بسیار مقرب‌بوده وپادشاه وی را فرزند خود خطاب می کرده ودرزمان اکبرمصدرفتنه وفساد شده‌ودرکابل استیلا یافته ومیرزا سلیمان وی را گرفتار کرده وبه‌محمد حکیم‌میرزا سپرده ووی اورا بقصاص قتل مادرخود در۹۷۹ کشته است ونسبت وی را برخی بخطا مشهدی نوشته وبا شاه ابوالمعالی دیگری که ذکرش پس ازین خواهدآمده‌اشتباه کرده‌اند ووی‌غزلسرا بوده است.

۱۳۷۳- شاه ابوالمعالی مشهدی، چنانکه پیش ازین گذشت برخی وی رابا شاه‌ابوالمعالی شهیدی کاشغری سابق‌الذکر اشتباه کرده‌اند وحال‌آنکه وی از شاعران ایران دراواخر قرن دهم واوایل قرن یازدهم ومشرف اصطبل شاه بوده و وی نیز غزل می‌سروده است.

۱۳۷۴- شیلی‌سیالکوتی، درلاهور بشالی کوبی روزگار می گذرانده وباغزالی مشهدی مشاعره داشته واقسام مختلف شعر گفته است.

۱۳۷۵- استاد صابرعودنواز، درموسیقی ونواختن عود دست داشته ودرزمان شاه‌طهماسب درین فن معروف بوده وغزل می‌سروده است.

۱۳۷۶- خواجه جلال‌الدین محمد صاعدی اصفهانی، ازخاندان معروف

صاعدیان پیشوای شافعیان اصفهان بوده ودر ۹۴۲ در گذشته وغزل‌سرا بوده است.

۱۳۷۷- صبایی، ازمداحان شاه‌طهماسب بوده وبهند رفته و ستایشگر امرای دربار اکبر شده واقسام مختلف شعر می‌سروده است.

۱۳۷۸- صباحی هروی، درزمان اکبر بهند رفته و ملازم بیت‌الانشای دربار شده ودرانشا دست داشته وپس ازمدتی بزادگاه خود باز گشته وغزل‌سرا بوده‌است.

۱۳۷۹- صبری اصفهانی، ازخویشاوندان ضمیری بوده ونخست فارس‌تخلص می کرده وعاشق‌پیشه بوده وغزل را خوب می گفته است.

۱۳۸۰- صدایی کرمانی، نام وی را صدای کرمانی ضبط کرده‌اند و چنان می‌نماید که باید تخلص وی صدایی بوده باشد. در زمان جلال‌الدین محمداکبر بهند رفته وغزل می‌سروده است.

۱۳۸۱- صفای سهرندی، ازغزل‌سرایان هند درزمان جلال‌الدین محمداکبر بوده است.

۱۳۸۲- صفیا اصفهانی، مردی درویش‌مشرب وازشاعران اواخر قرن دهم و اوایل قرن یازدهم بود ودرزمان اکبر بهند رفت ودردوران جهانگیر کارش بالا گرفت ورباعی ازومانده است.

۱۳۸۳- صفی‌الدین خراسانی، پسرملاحسین کاشفی دانشمندمعروف‌وبرادر فخرالدین‌علی‌معروف بخطاط وصفی ومرید خواجه ناصرهروی‌بوده‌است. چنان‌مینماید که در لقب وی اشتباه کرده باشند زیرا که فخرالدین علی مؤلف معروف که ذکرش گذشت و پسرملاحسین کاشفی بوده بصفی معروف بوده‌است و یا ممکنست مراد همان فخرالدین علی‌بوده باشد که درباره‌اش اشتباه کرده‌اند: درهرصورت غزل و رباعی بنام وی ضبط کرده‌اند.

۱۳۸۴- صفرقلی بیک چرکس، پسر ذوالفقار خان در زمان شاه طهماسب حکمران قندهار بود و در پایان زندگی دیوانه شد و او را کشتند و غزل را خوب می‌سرود.

۱۳۸۵- حسن بیك صلای اسفراینی، بخراسانی نیز معروف بوده و چون چندی درکاشان زیسته بکاشانی هم معروف شده ودر زمان اکبر بهندوستان رفته وغزل ورباعی می گفته‌است .

۱۳۸۶- ملاشاه ضیاءالدین کرمانی، در زمان سلطان محمد خدابنده وزیر اصفهان وازاعیان دربار بوده ودر ۹۸۸ یوسف‌خان‌نامی وی را کشته وازورباعی‌مانده‌است.

۱۳۸۷- میرزا حسن‌طالب ترمذی، ازسادات‌بوده ودر زمان اکبر بهند رفت وغزل می‌سرود .

۱۳۸۸- طاهر تفرشی، از درباریان شاه عباس بوده و با سفیر ایران بهند رفته وغزل سرا بوده است .

۱۳۸۹- خواجه محمد طاهر طاهر رازی، پسر امیدی رازی شاعرمعروف و غزل سرا بوده وجزین درباره‌اش اطلاعی‌نیست .

۱۳۹۰- حکیم عنایت‌الله طبعی اصفهانی، بحکیم خبازمعروف وازپزشکان زمان خود بوده ودر ۹۴۴ در گذشته وغزل می‌سروده است .

۱۳۹۱- میرمظفر طبیبی کاشانی، وی نیز پزشك بوده و غزل می‌سروده و در ۹۳۰ در گذشته است .

۱۳۹۲- عاشقی تربتی، نوشته‌اند که عاشق پیشه بود و درنود سالگی بسخن سرودن آغاز کرد وبا آنکه امی بود شعر خوب می گفت وچنان‌حواسش درپی‌شعر گفتن بود که دنبال‌جنازهٔ برادرش‌هم درفکر شعر بود ودر ۹۴۵ در تربت‌در گذشت وغزل‌می‌سروده ودیوانش پانزده هزار بیت بوده است .

۱۳۹۳- عبدالباقی نهاوندی، مردی دانا و خوشنویس بوده و در زمان جلال الدین محمد اکبر بهند رفته و از دوستان عبدالرحیم خان خان‌خانان شده و غزل می‌سروده‌است .

۱۳۹۴- عبدمناف قمی، ازغزل‌سرایان ساکن‌اصفهان‌بوده وجزین ازاحوالش آگاهی نیست .

۱۳۹۵- حکیم عبدی زامینی، ظاهراً ازشاعران ماوراءالنهر بوده وتخلص وی را برخی بخطا عهدی ضبط کرده‌اند. درزمان اکبر از زامین بهند رفته وحکیم ابوالفتح گیلانی وسیلهٔ راه یافتن وی بدربار اکبر شده وچون وی درشعر ازروز کارخود می‌نالیده است شاه را خوش نیامده و وی را از دربارخود رانده وغزل سرا بوده‌است.

۱۳۹۶- میرعبدالله عبدیّ اصفهانی، پسر میر محمد علی طبعی اصفهانی بوده ومثنوی آدم وپری را بنام شاه طهماسب سروده وغزل سرا نیز بوده‌است.

۱۳۹۸- مولانا شمس الدین عجیبی گرگانی، ازمداحان سام میرزا صفوی بوده واقسام مختلف شعر می‌سروده وجزین ازاحوالش آگاهی نیست.

۱۳۹۸- میرزاعرب مشهدی، ازندیمان حمزه میرزا صفوی ومردی بذله گوی بوده واقسام شعر می‌سروده‌است.

۱۳۹۹- سید عزیز قلندر کاشانی، مردی هزال و از معاصران شاه طهماسب بوده وزنش نیز شعر می گفته وباهم مشاعره داشته‌اند.

۱۴۰۰- شیخ عبدالکریم عطایی جونپوری، برادرشیخ عبدالعزیزوازشعرای دربار اکبر بوده، نخست معنوی تخلص کرده وغزل و رباعی را خوب می گفته‌است.

۱۴۰۱- امیرعلی عرب کربلایی، برادر امیرحسین کربلایی وغزل سرا بوده و در ۹۵۴ در گذشته‌است.

۱۴۰۲- میرعمادالدین شیرازی، ازسادات شیراز بود ودرخراسان می‌زیست واز نزدیکان سلطان حیدرمیرزا پسرشاه اسمعیل بود وغزل را خوب می گفت.

۱۴۰۳- قاضی عبدالرزاق عهدی خراسانی، برخی تخلص وی را عبدی ضبط کرده‌اند. در زمان اکبر بهندوستان رفته و بتوسط قاضی نورالله شوشتری بدربار راه یافته ومنصب قضای کنبایت را باو داده‌اند وپس از چندی که دلتنگ شده بخراسان باز گشته وغزل سرا بوده‌است.

۱۴۰۴- میرزاعبدالغنی بیگ غنی همدانی، ازمردم اسدآباد همدان بوده وبهند رفته و از دوستان یادگارخان برادر یوسف خان مشهدی بشمار می‌رفته و چون با وی

بکشمیر رفته هنگامی که اوطغیان کرده یك رباعی در تهنیت اوسروده وچون جلال الدین محمد اکبر اورا شکست داد بکشتن غنی فرمان داد . وی درغزل ورباعی استاد بوده است .

۱۴۰۵- غواصی خراسانی یایزدی ، جزین از احوالش آگهی نیست که از غزل سرایان زمان شاه طهماسب بوده است.

۱۴۰۶- فاضلی علایی کرهرودی ، قاضی کرهرود بوده که در آن زمان از مضافات قم بشمار می‌رفته و در ۹۳۶ در گذشته وغزل می‌سروده است .

۱۴۰۷- خواجه ایوب فراقی هروی ، پسر خواجه ابوالبرکات که نسبت وی را بخطا سمرقندی هم نوشته‌اند، از بزرگ زادگان دیار خود و مردی دانشمند بشمار می‌رفت و بهندوستان رفت و در دربار همایون اعتبار یافت اما گرد مناهی می گشت و سرانجام توبه کرد واجازهٔ رفتن بحج گرفت . از راه دهلی بگجرات رفت و آنجا ماند و سلطان احمد گجراتی وظیفه‌ای برایش مقرر کرد وغزل را نیکومی گفته‌است .

۱۴۰۸- فریدون خان دهلوی ، از شعرای زمان همایون در هند و غزل سرا بوده‌است .

۱۴۰۹- فضل مولی‌خان لکهنوی ، ازدرباریان مقرب جلال‌الدین محمد اکبر بود و وحیدالعصر ممتازالزمن باو خطاب می کرد و از دوستان قاضی اختر بود و در گوالیار و کلکته باهم می‌زیسته‌اند ودرنظم‌ونثردست داشته است .

۱۴۱۰- شیخ احمدفنایی خلخالی ، نبیرهٔ شیخ ابو یزید خلخالی و مردی دانشمند وازشاگردان میرغیاث الدین بوده ودرغزل سرایی دست داشته‌است .

۱۴۱۱- ملافیضا لاهوری ، برادر ملامنیر لاهوری ومردی درویش مشرب بود ودر ۱۰۰۷ در گذشت وغزل می‌سرود .

۱۴۱۲- میرمعزالدین‌محمد فیضی اصفهانی ، ازسادات صحیح‌النسب و در معقول ومنقول متبحر بود. شاه اسمعیل منصب صدارت باو داد ودرپایان زندگی بمشهد رفت و در آنجا بتدریس پرداخت و در ۹۵۲ عازم حج شد و در راه در بصره در گذشت و پیکرش را بکربلا بردند ودرغزل استاد بوده‌است .

۱۴۱۳- قاضی سنجانی ، عنوان وی را بهمین گونه ضبط کرده‌اند و پیداست که نام او ازقلم افتاده وقاضی لقب واشاره بشغل او بوده وشاید قاضی تخلص کرده باشد. نوشته‌اند که از بازماندگان شاه سنجان عارف مشهور و مردی دانشمند بوده و در نود سالگی دلدادهٔ مغ بچه‌ای شده و در ۹۴۱ در گذشته و اقسام مختلف شعر می سروده و مثنوی منظرالابصار را دربرابر مخزن الاسرار ساخته است .

۱۴۱۴- قاضی عبدالله رازی ، پسرقاضی مسعود ، بجز قاضی عبدالله رازی پسر قاضی محمد بوده که ذکرش پیش ازین (ص۴۹۹) گذشت . در زمان اکبرشاه بهند رفته وظاهراً نسبت او را بخطا راضی ضبط کرده‌اند ووی غزل ورباعی را استادانه می‌سروده است .

۱۴۱۵- قدرتی یزدی ، وی نیز در زمان اکبر بهند رفته و زندگانی خوش داشته ودراکبرآباد در گذشته وغزل سرا بوده است .

۱۴۱۶- حکیم قدسی گیلانی ، پزشك بوده و در زمان اکبر بهند رفته و در رفاه زیسته وغزل می‌سروده است .

۱۴۱۷- قنبری نیشابوری ، ازشاعران پایان قرن نهم و اوایل قرن دهم بوده و مدتی درهرات زیسته وسرانجام بمشهد رفته ومنزوی شده ودرهمان‌جا در گذشته وغزل سرا بوده‌است .

۱۴۱۸- قوسی تبریزی ، مردی دانشمند وازشاگردان آقاحسین خوانساری در اصفهان بوده و در زمان اکبربهند رفته و از مصاحبان خان اعظم شده و او نیز غزل می‌سروده است .

۱۴۱۹- قوام‌الدین عبدالله کامل شیرازی، وی نیز در زمان اکبر بهند رفته وتمتع یافته وغزل سرا بوده‌است .

۱۴۲۰- کامله بیکم ، از زنان شاعرهند بوده و درمرثیهٔ فیضی یك رباعی سروده است .

۱۴۲۱- کمال‌الدین حسین فانی خوارزمی ، وی بجز کمال‌الدین حسین

خوارزمی عارف مشهور قرن نهم بوده است. ظاهراً از مردم قصبهٔ قسا در خوارزم یا از کاشان ماوراءِ النهر بوده که نام آنرا قاسان هم نوشته‌اند و گویا فانی تخلص می کرده‌است. درخوارزم منصب قاضی داشته و مردی دانشمند بشمار می رفته و در ۹۵۳ در گذشته و مؤلفات چند دارد از آن جمله شرح شواهد مغنی اللبیب وشواهد مطول وحاشیهٔ شرح تجرید وشرح مطالع وغزل نیز می‌سروده است:

۱۴۲۲- محبتی حصاری، ازشاعران ماوراءِالنهر بوده که دردهلی بطبابت روزگار می گذرانده و جلال‌الدین اکبر این تخلص را باو داده که برخی محنتی ضبط کرده‌اند ومتاسفانه در صحیفهٔ ۵۵۳ نیز باین صورت منعکس شده‌است. سپس قاضی سهرند شد و درهمان‌جا در گذشت وغزل می‌سرودست.

۱۴۲۳- میرمحمود محوی هندوستانی، داماد نقیب خان واز زمان همایون تا عصر جلال‌الدین اکبر منشی‌الممالك هند بوده ودر۹۸۰ در گذشته و غزلیات واشعار مصنوع می‌سروده‌است.

۱۴۲۴- مشفقی کاشانی کرباس فروش، ازغزل سرایان قرن دهم بوده وجزین از احوالش آگاهی نیست.

۱۴۲۵- ناکام بخارایی، از سادات آن سرزمین و از مقربان امام قلی خان حکمران بخارا بود ورباعی ازو مانده است.

۱۴۲۶- ملاافضل نامی طهرانی، ازشاگردان امیدی رازی و غزل سرا بوده و جزین درباره‌اش آگاهی نیست.

۱۴۲۷- نثاری تونی، ساکن جناباد یا گناباد بوده ودر۹۶۸ در گذشته واقسام مختلف شعر می‌سروده ازآن جمله مثنوی سرو وتذرو را ساخته است.

۱۴۲۸- خواجه عبدی بیك نویدی اصفهانی، بیشتر ساکن شیراز بوده و بهمین جهت بشیرازی نیز معروف شده بود. از دبیران دربار شاه طهماسب بود و در حساب و سیاق استاد بشمار می‌رفت وخمسهٔ نظامی را تتبع کرده و از آن جمله مثنوی جام جم را بروزن خسرو وشیرین سروده است.

۱۴۲۹- میرزا غازی بیك وقاری تتوی، پسر میرزا جانی پسر میرزا محمدباقی پسر میرزا عیسی ترخان. جدش میرزا محمد باقی حکمرانی مستقلی درسرزمین تته در ناحیهٔ سند فراهم کرد وپدرش میرزا جانی جانشین او شد وعبدالرحیم خان خان خانان را اکبر مامور گرفتن آن ناحیه کرد ومیرزا جانی را بدربار اکبر برد وجزو امرای آن دربارشد وحکمرانی تته را باو دادند وازملازمان اکبر بود تا آنکه پس ازفتح آسیر در برهانپور در ۱۰۰۸ درگذشت وپسرش میرزا غازی مامور فرمانروایی سرزمین سند شد و درضمن در دربار اکبر منصب ترخانی داشت و در زمان جهانگیر گذشته از حکمرانی تته وسند فرمانروایی قندهار را نیزداشت و پنج سال درین سمت بود تا آنکه در ۱۰۲۱ عبداللطیف نام یکی ازغلامانش او را زهرداد. وی مردی دانش دوست وهنرپرور وشاعر نواز بوده وچند تن ازشاعران ازآن جمله طالب آملی ومرشد بروجری ازو برخوردار شده‌اند وخود نیز غزل ورباعی می‌سروده‌است.

۱۴۳۰- هاشمی بخارایی، شیخ الاسلام بخارا پسر خواجه عصمت‌الله و نبیرهٔ خواجه محمد پارسا عارف مشهور وظاهراً بجز خواجه جلال‌الدین هاشمی بخارایی سابق الذکر بوده ودردربارعبدالله خان ازبك در بخارا تقرب داشته واقسام شعرمی‌سروده‌است.

۱۴۳۱- آگهی تبریزی، بسوزنگری روز کار می گذرانده و غزل می سروده و جزین دربار‌ه‌اش اطلاعی نیست.

۱۴۳۲- ابراهیم تبریزی، دربیشتر ازخطها خوشنویس بوده ودرشعر وموسیقی وتذهیب نیزدست داشته ودرمعماهم استاد بوده‌است.

۱۴۳۳- ابوالهادی تبریزی، ازغزلسرایان قرن دهم بوده وجزین ازاحوالش اطلاعی نیست.

۱۴۳۴- افلاکی تبریزی، وی نیز غزل سرا بوده و جزین دربار‌ه‌اش آگاهی نیست.

۱۴۳۵- کمال‌الدین حسین الهی اردبیلی، پسر خواجه شرف الدین عبدالحق ازبزرگان دانشمندان اواخر قرن نهم واوایل قرن دهم بوده‌است. درجوانی از اصحاب

سلطان حیدر صفوی نبیرهٔ شیخ صفی الدین اردبیلی بوده و از جانب وی مامور ارشاد بشیر ازشده ودرآنجا نزد علامه جلال الدین دوانی وامیرغیاث‌الدین شیرازی وامیرجمال الدین عطاء الله بن فضل‌الله دانشمندان معروف دانش آموخته و در۸۹۲ اجازهٔ روایت از دوانی گرفته وسپس مدتی درهرات ندیم علیشیر نوایی و غریب میرزا پسرسلطان حسین بایقرا بوده وپس ازمرك سلطان حسین در۹۰۲ بعراق و ازآنجا بآذربایجان باز گشته و دراردبیل در بقعهٔ شیخ صفی‌الدین تدریس کرده ودر۹۵۰ که بیش از۷۰سال داشته درآنجا درگذشته‌است . وی دانشمندی عارف مشرب بوده و بیش‌ازسی کتاب و رساله بفارسی و تازی وترکی نوشته ازآن جمله شرح اثبات الواجب دوانی وشرح تهذیب الاصول‌علامه وشرح اشکال التاسیس سمرقندی وحواشی‌وتعلیقات برشروح هدایه و مواقف و شروح شمسیه ومطالع وتذکره وچغمینی ورسالهٔ بیست باب‌خواجه نصیرالدین طوسی وتحریر اقلیدس و مهج‌الدعوات سید بن‌طاوس را بفارسی‌ترجمه کرده وبزبان پارسی رساله‌ای در علم‌قافیه وبترکی رساله‌ای درامامت نوشته ومهم ترین کتابهای او تاج‌المناقب فی‌فضایل الائمه ومنهج الفصاحه فی شرح نهج البلاغه است که هردو را بنام شاه‌اسمعیل پرداخته و نیزتفسیر عربی و فارسی برقرآن نوشته و تفسیر فارسی را درچند مجلد نوشته وتفسیر عربی‌تنها شامل سورهٔ بقره‌است ونیزشرحی بر گلشن‌راز نوشته است . درشعر فارسی نیز دست داشته وغزل ورباعی می‌سروده ودیوان وی شامل دوهزار بیت شعر بوده‌است .

۱۴۳۶- میرالهی شروانی ، وی نیز ظاهراً ازغزل سرایان قرن دهم بوده‌است.

۱۴۳۷- امامی‌خلخالی ، در گردآوردن اشعار وسرودن شعراهتمام بسیارداشته ورباعی ازو مانده است .

۱۴۳۸- خواجه امیربیك کججی مهردار ، پسر امیرابراهیم بن‌امیر زکریا کججی بوده و خاندانش از مردم کجج یا کججان در ناحیهٔ مهرانرود در دو فرسنگی تبریز بوده‌اند . سر دفتر اوارچه نویسان و مستوفیان و مهردار دربار شاه طهماسب بوده و درحساب وسیاق دست داشته و درعلم اعداد وحروف و تسخیر کواکب نیز مدعی‌بوده است . درآغاز دوسال دربغداد وزیر غازی‌خان تکلو مهردار بود و سپس که غازی خان

للهٔ بهرام میرزا شد با او بهرات رفت و چهارسال از ۹۳۶ تا ۹۳۹ در آنجا بود. سپس مدتی بشرکت خواجه غیاث الدین علی شیرازی وزیر دیوان شاه طهماسب بود. در ۹۵۷ که در آذربایجان بود چون شاه بآنجا رفت بکیفر کارهای نامناسبی که کرده بود او رامعزول و محبوس کرد و آقا محمد شروانی را بجای او گماشت. پس از چندی اورا بشیراز فرستاد وچنانکه در شرح حال غزالی مشهدی آمده است در ۹۵۸ که وی ازمیر صدرالدین محمد پدر میر غیاث‌الدین منصورشیرازی تسخیر کواکب ومخصوصاً آفتاب را یاد گرفته بود درشیراز باین کارپرداخت وچون شاه طهماسب خشمگین شد فرمان داداورا درصندوقی کردند ودستهایش را ازسوراخی که درصندوق کرده‌بودند بیرون آوردند وبند بردستش زدند تا نتواند با انگشتان خود سحر بکند ودرین موقع غزالی دراردوی شاه بوده و شاه وی را نزد او فرستاد که اشعاری درسرزنش وی بگوید. سپس که ازین گرفتاریها آزاد شده دستور داده‌اند چندی درکرمان بماند وپس ازآن تولیت آستان رضوی وسپس وزارت خراسان را باو داده‌اند وچون باز بنای ستمگری را گذاشته وبرخی کارهای نامناسب ازآن جمله پروردن گوسالهٔ زرد برسطح مرتفع وآلودن روی خود بزعفران وجامهٔ زرد پوشیدن پیش گرفته است شاه یکی از قورچیان خود را فرستاده و وی را گرفته نخست درقلعهٔ قهقهه وسپس درقلعهٔ الموت زندانی کرده‌اند تاآنکه در ۹۸۳ درآن قلعه در گذشته است. وی شاعری توانا بوده و اقسام مختلف شعرسروده است.

۱۴۳۹- میرزا محمدامینی زرگر تبریزی، ظاهراً وی بجز میرزا محمد امینی تبریزی سابق‌الذکر بوده که تخلص وی را امین‌هم نوشته‌اند. درتبریز بزرگری مشغول بوده وخود را درشعرقرین‌سعدی وخسرودهلوی می‌دانسته وقصیدهٔ ردیف آفتاب راجواب گفته اما ازعهده برنیامده و در مطلع آن تزریق روی داده ونتوانسته است اصلاح بکند و اقسام مختلف شعر می‌سروده است.

۱۴۴۰- مولانا ایرج تبریزی، ازدانشمندان معروف زمان خودبوده وتازمان شاه طهماسب نیز می‌زیسته و اقسام مختلف شعر می‌سروده است.

۱۴۴۱ - ملابختی تبریزی، مردی دانشمند بوده وتا۱۰۱۵ درشیراز می‌زیسته

و غزل سرا بوده است.

۱۴۴۲- بزمی اردبیلی، مردی بازرگان بوده و سفر بسیار کرده و نخست بهند واز آنجا بحج رفته است وسه سال در مکه مانده و از راه دریا بعراق باز گشته وچندی در کاشان مانده و سپس باردبیل رفته واز آنجا دراندیشهٔ رفتن بخاك عثمانی بوده و وسایل سفررا آماده کرده بود که خویشانش بطمع مال شبی برسر او ریخته و او را در ۹۸۷ خفه کرده‌اند وازو رباعی مانده‌است:

۱۴۴۳- مولانا برگی تبریزی، مردی مهذب و لطیف طبع بود. سرانجام از تبریز بمحلات رفت و چون فکری محلاتی با او دشمن شده بود او را بکارد هلاك کرد وفکری نیزدراندك مدتی در گذشت. وی درغزل‌سرایی استاد بوده ودیوان‌خود راترتیب داده بوده است.

۱۴۴۴- فکری محلاتی، چنانکه پیش‌ازین گذشت ساکن محلات بوده و در نتیجهٔ دشمنی با برگی‌تبریزی‌سابق الذکروی را بکارد درآن شهر کشته‌است وجزین درباره‌اش آگاهی نیست.

۱۴۴۵- پناهی‌تبریزی، پدرش بسیراب پزی روزگار می گذرانده و وی غزل سرای بود وجزین دیگر اطلاعی ازونیست.

۱۴۴۶- شاه محمود نیشابوری معروف بزرین‌قلم، خواهرزاده و شاگرد عبدی نیشابوری خوشنویس‌معروف وخود نیز ازخوشنویسان نامی‌این‌عصربوده‌است. در جوانی بدربارشاه طهماسب راه یافته ودر کتابخانهٔ شاهی کتابت می کرده وهنگامی که درتبریزبوده در مدرسهٔ نصریه دربالاخانهٔ شمالی‌آن می‌زیسته و چون پس‌از چندی شاه طهماسب دیگربکتابخانهٔ خودتوجهی‌نداشت وی اجازه گرفت وبمشهد رفت ودرمدرسهٔ قدمگاه نزدیك چهارباغ مجاورشد وبعبادت می‌پرداخت وبیست سال درآنجاشاگردان را تربیت می کرد وهمواره مجرد زیست. تاریخ رحلت وی را ۹۷۲نوشته‌اند امابرخی ازخطوط که امضای او را دارد از۹۷۶ و۹۸۲ و ۹۸۹ است و درهرصورت نوشته‌اند که نزدیك ۸۸ سال عمر کرده‌است. وی گذشته ازآنکه از استادان مسلم خط نسخ‌تعلیق

بوده وچند تن ازخوشنویسان معروف مانند سلیم نیشابوری وحاج محمد تبریزی ومحمد باخرزی وسلطان محمود تربتی وقطب الدین یزدی شاگردان وی بوده‌اند درشعر نیز دست داشته واقسام مختلف شعر سروده ونزدیک ۵۰۰ بیت شعر ازومانده‌است .

۱۴۴۷- میرزا علی بیلدار پهلوان تبریزی ، از شاعران دستگاه سام میرزا صفوی ومردی عامی وپهلوان زبردستی بوده وغزل می‌سروده‌است .

۱۴۴۸- ملایاری یزدی، دریزد دکاندار ومردی بد زبان بود و با وحشی بافقی مهاجات داشت و وحشی نیز اشعاری در هجو وی سروده است . نوشته‌اند وقتی بکشتن کسی متهم شده‌بود وحکم قتل اورا داده‌بودند که فردای آن روز اورابکشند، وی این مطلع را گفت :

از قتل ما خواهد شدن فردا تماشای دگر
چیزی نماند ازعمرما، ماییم وفردای دگر

وهمین شعر باعث رهایی او شد وسرانجام در ۹۵۲ در گذشت . وی بیشتر غزل و رباعی می‌سروده است .

۱۴۴۹- تزریقی اردبیلی ، درشماخی روزگار را بدلالی می گذرانده ودرصنعت تزریق درشعردست داشته وبهمین جهت تزریقی تخلص می کرده وغزل نیز می‌سروده‌است.

۱۴۵۰- ثباتی اردوبادی، ظاهراً از شاعران غزل سرای قرن دهم و مردی نیکوسیرت وصورت بوده ودرتواریخ دست داشته ودرمعما نیز استاد بوده‌است .

۱۴۵۱- جانبی تبریزی ، بگل کاری اشتغال داشته وازشاعران معروف زمان خود بوده وغزل می گفته است .

۱۴۵۲- میرزا جعفر بیك تبریزی ، پسر ابوالقاسم بیك و پسرعم حاتم بیك اعتماد الدوله وازخاندان محتشم بود . نخست وزیرقزوین بود و درحکمرانی نجف قلی خان وزیر ایروان شد ودرهمان شهردر گذشت غزل را نیکومی‌سرود .

۱۴۵۳- میرجعفر جعفری تبریزی، ظاهراً وی بجزمیر جعفری سابق الذکرست . ازسادات تبریز ومردی خوش طبع ونکته سنج بود وباجنونی قندهاری که مردی ژولیده

موی وسیاه چرده بود ، درافتاده واورا هجو کرده واقسام مختلف شعر می‌سروده‌است.

۱۴۵۴- خواجه جلال الدین محمد تبریزی ، از بزرگان دربار صفویه بود ودراملا وانشا دست داشت . پس از کشته شدن میرزا شاه حسین اصفهانی در۹۲۹ وزیر شاه اسمعیل بود وتا پایان زندگی‌او این‌سمت را داشت . سپس وزیرشاه طهماسب شد، اما دیوسلطان که للهٔ شاه طهماسب و وکیل وی بود وسیلهٔ گرفتاری او را فراهم کرد وسرانجام در۹۳۰ پس‌ازچند روز او را از زندان بیرون آوردند و دربوریا پیچیدند و سوختند وپس‌ازوی نظارت دیوان را بقاضی جهان قزوینی دادند . وی شاعری غزل‌سرا بوده است .

۱۴۵۵- خانزاده خانم جمالی تبریزی ، دخترامیریادگار وزنی زیبا وخوش ذوق وازسخن‌سرایان اواخرقرن نهم‌واوایل قرن دهم وده واوخواهرش فخرالنساء که نسایی تخلص می کرده هردوغزل را استادانه می‌سروده‌اند. خاندان ایشان را تربتی نیز دانسته‌اند و ممکنست که تربتی بتبریزی یا برعکس تحریف شده باشد .

۱۴۵۶- جیشی ترکمان ، ازمردم آذربایجان وازغزل‌سرایان زمان شاه‌اسمعیل بوده است.

۱۴۵۷- حافظ چرگر فراقی تبریزی ، از خوانندگان بوده و بهمین جهت باو چرگر می گفته‌اند که بمعنی خنیاگرست . درآواز استادبوده و درهجا نیزمهارت داشته ومولانا زینی‌شاعرمعاصر خودرا هجو کرده وغزل را نیکو می‌سروده‌است .

۱۴۵۸- حاجی اردبیلی ، از غزل سرایان این دوره بوده و دیگر درباره‌اش اطلاعی نیست .

۱۴۵۹- حاجی تبریزی ، از دانشمندان زمان خود بوده و برای کسب دانش بشیراز رفته وازشاگردان میرزا جان شیرازی دانشمند معروف در گذشته در۹۰۲ بوده وغزل را استادانه می گفته است .

۱۴۶۰- حاصلی تبریزی ، در تبریز نزده گری روزگار می گذرانده و اقسام شعر می‌سروده است .

۱۴۶۱- حافظ مجاسی تبریزی، ازمردم خیابان تبریز و حافظ قرآن بوده و آواز خوش داشته وشترغو وقانون را که ازسازهای متداول آن زمان بوده خوب میزده وغزل نیز نیکو می گفته است .

۱۴۶۲-مولانا حالی آذربایجانی، از شاعران اواخر قرن دهم واوایل قرن یازدهم بوده و نخست در شاعری چندان شهرتی نداشته است . در سال ۱۰۰۱ بکاشان رفته و اسدخان پسرحکیم ابوالفتح تبریزی معروف بحکیم کوچك که از دانشمندان آن زمان بوده باعث رونق کار اوشده واقسام مختلف شعر می‌سروده‌است .

۱۴۶۳- حبیبی برکشادی، ازمردم برکشاد قصبه‌ای در کوی چای آذربایجان بوده ، نخست در دربار سلطان یعقوب می‌زیسته وسپس بدربار شاه اسمعیل رفته و ملك الشعرای دربار اوشده وبهزل اورا گرز الدین بیك لقب داده بودند . سرانجام در زمان بایزید بخاك عثمانی‌رفته و درآن‌جا سیر و سیاحت بسیار کرده و در زمان سلطان سلیم (۹۱۸-۹۲۶) در آنجا در گذشته است . دربارهٔ وی نوشته‌اند که در آغاز کار گوسفند تربیت می کرد . روزی سلطان یعقوب او را درچراگاه دید و کسی را نزد او فرستاد که ازوپرسش بکند . آن‌مردنزد وی‌آمد وپرسیداین بره‌ها از کیست؟ گفت‌از گوسفندانست. سپس پرسید که بزرگان ده شما که هستند ؟ گفت گاوان . گفت آنهارا نمی گویم‌چون کسی وارد ده می‌شود چه کسانی زودتر پیش مردم می آیند؟ گفت سگان ده . سلطان یعقوب که این حاضر جوابی‌ها را ازو شنید او را نزد خود برد و تربیت کرد . حبیبی بفارسی وترکی غزل را استادانه می‌سروده‌است .

۱۴۶۴- مولانا قطب‌الدین شده باف یزدی، دریزد ببافتن‌شده که کلاه ریشه دار مانند عمامه بوده‌است روزگار می گذرانیده واقسام مختلف شعر می‌سروده وتاسال ۹۹۱ زمان در گذشت وحشی زنده بوده‌است .

۱۴۶۵- حجابی اردبیلی، از غزل سرایان زبردست این‌دوره بشمار می‌رفته است .

۱۴۶۶- حاج محمود حفظی تبریزی، ظاهراً ازشاعران قرن دهم و غزل‌سرا

بوده است .

۱۴۶۷- مولانا حمدالله اردبیلی، از دانشمندان وارسته ومهذب زمان خود بوده ودرپایان قرن دهم چندی درشیراز زیسته ورباعیات ازومانده‌است .

۱۴۶۸- حلمی اردبیلی، روزگار راباسیاحت می گذرانده وسرانجام دراصفهان ساکن شده وغزل می‌سروده است .

۱۴۶۹- حلیمی‌شروانی ، ازشاعران ایرانست که درنیمهٔ اول‌قرن‌دهم درسوریه ودرترکیه می‌زیسته واقسام مختلف شعر ازو مانده ودیوانش در دستست .

۱۴۷۰- حیرتی تبریزی، ازشاعران‌درجهٔ دوم‌روزگارخودبوده وغزل می‌سروده است .

۱۴۷۱- خاتمی‌تبریزی ، روزگار را بکتاب فروشی می گذرانده و غزل سرا بوده است .

۱۴۷۲- خان میرزا ، پسر معصوم میرزا از خاندان صفوی بود . پدرش مدتها در دربار شاه طهماسب سمت وکالت داشت . وی در علوم متداول و مخصوصاً در فقه از دانشمندان بود وغزل نیز می‌سروده است .

۱۴۷۳- خالصی‌تبریزی ، مردی زر دوست بوده و درنود سالگی در گذشته و غزل سرا بوده است .

۱۴۷۴- خرامی‌تبریزی ، مردی دانشمند وحافظ قرآن وبحسن گفتار معروف بوده وغزل می‌سروده‌است .

۱۴۷۵- خلقی‌تبریزی ، از شیخ زادگان النجق و مردی بسیار مهذب بوده و برای کسب دانش‌بهرات رفته وبابدیع‌الزمان میرزا مصاحب شده ورباعی‌ازومانده‌است . نام وی را برخی خلف تبریزی ضبط کرده‌اند و پیداست که یکی ازین دو تحریف دیگریست .

۱۴۷۶- خلیل تبریزی، مردی دانشمند بوده و مسجدی درتبریزساخته بوده و غزل می‌سروده‌است .

۱۴۷۷- خلیل نخجوانی، در آغاز بزرگری روزگار می گذراند، سپس در دستگاه ترکان مقام وزارت یافت وپس از آن کلانتر نخجوان شد ودر آبادانی آن شهر بسیار کوشید وازوی آثار بسیار در آن شهر مانده‌است. سرانجام نابینا شد و دوبار بزیارت مکه رفت ودرمعما سرودن استاد بوده‌است.

۱۴۷۸- خیری تبریزی، ازشاعران درجهٔ دوم زمان خودبوده وغزل می‌سروده است.

۱۴۷۹- دیوانهٔ نقاش تبریزی، ازندیمان دستگاه سلطان یعقوب بوده وغزل را استادانه می‌سروده‌است.

۱۴۸۰- ذهنی تبریزی، پدرش سیراب پز بوده و وی غزل را خوب می گفته است.

۱۴۸۱- رحمتی تبریزی، از خوشنویسان زمان خود بوده و سیاه خط نسخ و ثلث را خوب می‌نوشته است. چندی درشیراز می‌زیسته وازآنجا بهند رفته و درآگره در۱۰۲۵ درگذشته وهفت هشت هزاربیت دیوان ازومانده‌است.

۱۴۸۲- رفیقی تبریزی، درشهرخودبمطربی روزگار می گذرانده وآهنگهای موسیقی متعدد ساخته بود، اما مرد بدخویی بود وغزل نیز می‌سروده‌است.

۱۴۸۳- زلالی تبریزی، مردی نیکوسیرت وصورت وغزل‌سرای بوده وجزین از احوالش اطلاعی نیست.

۱۴۸۴- زین العابدین میرزاصفوی، از شاهزادگان این‌خانواده و در غزل سرایی استاد بوده است.

۱۴۸۵- سموی تبریزی، ظاهراً ازغزل‌سرایان این‌دوره بوده وجزین درباره‌اش اطلاعی نیست.

۱۴۸۶- سیف الدین تبریزی، ازشاعران آغاز قرن‌دهم وغزل سرای بوده‌است.

۱۴۸۷- شاه حسین اردوبادی، ازشعرای معروف آذربایجان درپایان قرن‌نهم و اوایل قرن دهم بوده وازآذربایجان بخراسان رفته و درهرات در مجلس علیشیر نوایی

وارد شده وجلب توجه اورا کرده وقصیده وغزل می‌سروده‌است.

۱۴۸۸- سید معین‌الدین‌محمد شریفی‌تبریزی، ازخوشنویسان‌معروف زمان خود وشاگرد میرعلی هروی در گذشته در۹۵۱بوده وغزل را نیکو می‌سروده‌است.

۱۴۸۹- شعوری تبریزی، درفن‌سیاق‌مهارت داشته وازغزل‌سرایان بوده‌است.

۱۴۹۰- ملاشمس‌الدین تبریزی معروف بشمسای‌صغیر، از غزل سرایان نکته سنج زمان خود بوده‌است.

۱۴۹۱- شمس الدین قواس تبریزی، نیز از شاعران این دوره بوده و رباعی ازوماندەاست.

۱۴۹۲- شمسی‌شروانی، روز کار را بسراجی می گذرانده ومردی عاشق‌پیشه بوده وغزل را خوب می گفته‌است.

۱۴۹۳- قاضی‌شهاب مرندی، نیز ازغزل سرایان این دوره بوده‌است.

۱۴۹۴- خواجه حاتم بیك اعتماد الدوله صافی اردوبادی،ازاعیان‌دربار صفویه وعم زادهٔ میرزا کافی اردوبادی بوده‌است. درآغاز وزیر بکتاش خان حکمران کرمان بود و چون شاه عباس بکتاش خان را برانداخت کاردانی وی را پسندید و استیفای ممالك محروسه را باو داد وپس‌ازعزل میرزا لطفی منصب وزارت را باو دادند وسرانجام درشب آدینهٔ ششم ربیع‌الاول ۱۰۱۹ که بآذربایجان رفته‌بود درپای قلعهٔ دمدم ارومیه بفجائه در گذشت و پیکرش را بتبریز وازآنجا بمشهد بردند ودرپای مرقد امام هشتم بخاك سپردند. وی مرد بسیار کاردان ومهذب ودانشمندی بوده و باشاعران زمان خود روابط نزدیك داشته وشیخ علینقی کمره‌ای و میرزا ملك مشرقی شاعران معروف آن زمان وی را مدح کرده‌اند وخود نیز گاه گاهی غزل می‌سروده‌است.

۱۴۹۵- صافی‌تبریزی، مردی قلندر و همیشه سر گرم سیاحت بوده و از دریوزه گری روز گار می گذرانده ودرضمن مرد قانعی‌بوده وغزل می‌سروده است.

۱۴۹۶- میرزا صالح تبریزی، خود و پدرانش شیخ الاسلام تبریز بوده‌اند و مردم شهر بوی وخاندانش احترام بسیار می کرده‌اند و درضمن مرد عابدی بوده و شعر

فارسی و ترکی را خوب می گفته و در زمان خود بدین صفت معروف بوده و بفارسی غزل می گفته‌است .

۱۴۹۷- محمد حسین صبوری تبریزی ، پسر قرابیك زرگر و از نقاشان هنرمند زمان خود بوده و مرد بسیار مهذبی بشمار می‌رفته و در اقسام مختلف شعر استاد بوده‌است .

۱۴۹۸- صدر خیابانی تبریزی ، از مردم خیابان تبریز و حافظ قرآن بوده و در موسیقی نیز دست داشته و قانون و شترقو را بسیار خوب می زده و غزل را نیز خوب می گفته‌است .

۱۴۹۹- صفایی تبریزی ، در تبریز نشو و نما یافته و در حدود سال ۹۹۳ که ترکان عثمانی آن شهر را گرفته‌اند با عده‌ای از مردم آن شهر بقزوین گریخت و در آنجا در ۱۰۱۶ در گذشت و در همان شهر مدفون شد . وی در فقه استاد بود و در قرائت قرآن نیز دست داشت و خط نسخ را بسیار خوب می‌نوشت و با این همه هنر از دلاکی روزگار می گذراند و دکان وی مرجع دانشمندان بود و بی پاداش خدمت ایشان را می کرد و شبها قرآن می‌نوشت و هر قرآنی را که تمام می کرد بقاریان و حافظان مستعد می‌داد . درضمن شاعر توانایی بود و غزل را استادانه می‌سرود و دیوان اشعار خود را ترتیب نداده است .

۱۵۰۰- حکیم ابوطالب تبریزی ، از بزرگ زادگان آن شهر بوده و در قزوین بپزشکی روزگار می گذرانده و پس از مدتی بتبریز باز گشته و از آنجا بخاك عثمانی رفته و در بازگشت بتبریز در دستگاه جعفر پاشا که در استیلای ترکان عثمانی حکمران تبریز شده بود مقرب شده و در مجلس او از صفویه بد گفته‌است بهمین جهت در ۱۰۱۵ که شاه عباس تبریز را از ترکان گرفت بدستور وی اورا کشتند و وی غزل می‌سروده است.

۱۵۰۱- طرزی شبستری ، از غزل سرایان این دوره بوده و جز این در باره‌اش اطلاع نیست .

۱۵۰۲- طفیلی آذربایجانی ، وی نیز از غزل سرایان این دوره در آذربایجان و از مملوکان جهانشاه قراقوینلو بوده و بدستار بندی روزگار می گذرانده‌است .

۱۵۰۳- محمد کاظم ظاهر اردبیلی، ظاهراً از غزل‌سرایان قرن دهم بوده و بیرزگری روزگار می گذرانیده‌است.

۱۵۰۴- ظریفی تبریزی، وی نیز ازغزل‌سرایان این‌دوره بوده وبخرده فروشی روزگار می گذرانیده است.

۱۵۰۵- قاضی عبدالله خویی، پسرقاضی سعدالله خود وپدرش قاضی خوی و سلماس بوده‌اند ووی مرد دانشمندی بوده ودرخط تعلیق مهارت داشته و در نظم و نثر فارسی وترکی و عربی استاد بوده، نخست در دیوان صدارت مثال نویس بود و سپس از منشیان دربارشد ونامه‌های ترکی را اومی‌نوشت ورساله‌ای درواجبات ترکی نوشته‌است. درباز گشت سلطان محمد خدابنده وحمزه میرزا از مشهد در حوالی سبزوار در شوال ۹۹۱ درگذشته است.

۱۵۰۶- درویش‌عبدی تبریزی، مرد شوریده‌ای بوده وغزل می‌سروده‌است.

۱۵۰۷- عبدی شروانی، خوش‌نویس‌ودرشطرنج‌استاد وصوفی‌مشرب بوده وغزل را بسبك اهلی شیرازی استادانه می‌سروده و در حدود سن ۴۰ سالگی در ۹۷۵ در تبریز درگذشته است.

۱۵۰۸- ملا ادهم عزلتی‌خلخالی، از واعظان معروف زمان خود بوده وباب حادی عشر علامهٔ حلی را بنام لوازم الدین بشعر فارسی بوزن لیلی و مجنون نظامی ترجمه وتفسیر کرده‌است.

۱۵۰۹- سلطان محمد عزمی تبریزی، مردی‌مقدس ومهذب‌بوده وقصاید بسیار درنعت رسول وخاندان‌وی‌سروده‌است و بسیارمالداربوده و بیشتر بتجارت وسفرمی گذرانده وپیش‌از سن چهل‌سالگی در ۱۰۱۰ در گذشته‌است.

۱۵۱۰- عشقی‌تبریزی، روز کار را بکتاب نویسی می گذرانده واقسام‌مختلف شعر وبیشتر معما می‌سروده‌است.

۱۵۱۱- میرزا عنایت تبریزی، برادر میرزا صالح سابق الذکر شیخ الاسلام تبریز ومردی دانشمند بوده وغزل می‌سروده‌است.

۱۵۱۲- حافظ عندلیب تبریزی، حافظ قرآن وخوانندهٔ زبردست بوده و از اخبار وقصص آگاهی بسیارداشته وغزل را نیکو می گفته‌است.

۱۵۱۳- عهدی باکویی، خوشنویس بود وخط نسخ تعلیق را خوب می‌نوشت واز باکو بکابل وسپس بگیلان رفت و مورد توجه خان احمد خان قرار گرفت و در ۹۶۵ درگذشت وغزل می‌سرود.

۱۵۱۴- عهدی تبریزی، ازشاعران توانای زمان خود بوده ودرسرودن اشعار مصنوع دست داشته وظاهراً درماوراءالنهر می‌زیسته است.

۱۵۱۵- فایقی تبریزی، نوشته اند مـردی حریص و زر دوست بوده و غزل می‌سروده‌است.

۱۵۱۶- فتحی شروانی، مردی درویش و صوفی مشرب بوده و اقسام مختلف شعر می گفته است.

۱۵۱۷- فدایی تبریزی، ازشاعران‌اواخرقرن نهم واوایل‌قرن‌دهم وازخواجه زادگان تبریز بوده وغزل را استادانه می‌سروده‌است.

۱۵۱۸- فردی اردبیلی، مرد مهذبی بوده واز دانشمندان بشمار می‌رفته و در اواخر قرن دهم سفری بکاشان کرده ورباعی‌ازومانده‌است.

۱۵۱۹- فردی تبریزی، نخست بعلاقه بندی روز گـار می گـذرانـد و پس از چندی مجذوب شد و سروپا برهنه می گشت وبشاعری آغاز کرد وغزل می‌سرود.

۱۵۲۰- فصیحی تبریزی، درتبریز بتکمه‌بندی روز گار می گذرانده ودرزمان شاه طهماسب بشاعری معروف و مورد توجه میرزا شرف جهان سیفی شد و سرانجام بتبریز باز گشت ودر۹۵۶ درآنجا در گذشت وغزل می‌سرود.

۱۵۲۱- فضل خلخالی، برادر مولانا شیخ احمد ومرد دانشمندی بود وسالها درمصاحبت میرزا شرف جهان می‌زیست ودرعلوم معقول دست داشت ودر۹۵۴در گذشت وپیکرش را بقزوین بردند و در کنار مرقد جدش بایزید خلخالی بخاك سپردند و وی نیزغزل سرا بوده‌است.

KASHMIR UNIVERSITY

۱۵۲۲ - امیر قمرالدین محمود اسکویی، برادر دوم امیر صدرالدین محمد اسکویی سابق‌الذکر و برادر امیر نظام‌الدین احمد سابق‌الذکر و پسر امیر ابوالقاسم اسکویی و مرد دانشمندی بوده و با گیسوان بلند می‌رقصیده و غزل نیز می‌سروده است.

۱۵۲۳ - امیر ابوالمحامد اسکویی، برادر چهارم امیر صدرالدین محمد و امیر قمرالدین محمود و امیر نظام‌الدین و پسر امیر ابوالقاسم اسکویی سابق‌الذکر بوده و نوشته‌اند مردی متکبر بوده و برادرانش بواسطهٔ وی بعذاب گرفتار شده‌اند و در چوگان بازی و قپق اندازی زبردست بوده و او نیز غزل می‌سروده است.

۱۵۲۴ - قرداش تبریزی، روزگار را بچینی فروشی می‌گذرانده و مردی خوش صحبت و زبان‌آور بوده و غزل می‌سروده است.

۱۵۲۵ - میرزا کافی، از بازماندگان خواجه نصیرالدین طوسی بوده و پدرانش در آذربایجان قاضی و حاکم شرح بوده‌اند، وی نیز مردی دانشمند خوش نویس بوده و تعلیق و شکسته نسخ تعلیق را خوب می نوشته و پس از غزل خواجه محمدی بیك منشی دربار صفویه شده و رتبهٔ ندیمی نیز داشته و در ۹۶۹ در قزوین در گذشته و در مشهد مدفون شده است. غزلیات بسیار سروده است.

۱۵۲۶ - کلیمی تبریزی پنبه دوزاوغلی، ازشهرت اوپیداست که پسر پنبه دوز و مردی تنگ دست بوده و بفارسی و ترکی غزل می‌سروده است.

۱۵۲۷ - گرامی تبریزی، پسر مولانا سهوی خوشنویس و برادر رفعتی بوده و سفری بهند رفته و بازگشته و غزل می سروده است.

۱۵۲۸ - شیخ ابراهیم بن محمد بن حاجی ابراهیم بن شهاب‌الدین گلشنی بردعی، در ۸۳۰ درشهر بردع یا بردعه تولدیافته وعم وی سیدعلی اورا تربیت کرده و از آنجا بتبریز رفته واز مریدان دده عمر روشنی از خلفای معروف سیدیحیی شروانی در گذشته در ۸۹۲ شده و تخلص خود را که هیبتی بوده بگلشنی تبدیل کرده و پس از مرگ وی جانشین او شده است. پس از تأسیس سلسلهٔ صفویه ظاهراً بواسطهٔ آنکه سنی متعصب بوده بقاهره رفته بوده و در قبة المصطفی بارشاد طریقهٔ گلشنی پرداخته و در مصر وخاك

عثمانی مریدان بسیار بهم زده است . در ۹۲۲ که سلطان سلیم آل عثمان مصر را گرفته بوی احترام بسیار کرده و رو بروی مؤیدیه جایی را باو بخشیده و وی هم از مریدان خود مبالغ گزافی گرفته ودر آنجا در ده سال خانقاه مجللی ساخته وشهرت وی بسلطان سلیمان رسیده و وی را بخاك عثمانی دعوت کرده و وی که در آن زمان ۱۰۵ سال داشته است بآنجا رفته و در آنجا در سال ۹۴۰ در گذشته است . گلشنی از بزرگان مشایخ تصوف قرن دهم بشمار می‌رود وطریقهٔ وی هنوز در ترکیه و مصر رواج دارد . در تفسیر و حدیث و کلام وتصوف مردی دانشمند بوده و شعر تازی و پارسی را استادانه می‌سروده است و دیوان اشعار تازی وپارسی و ترکی او وچند مثنوی ازو مانده است از آن جمله مثنوی معنوی الخفی شامل چهل هزار بیت که در ۹۱۲ بروزن مثنوی مولانا جلال الدین سروده ودو پسر داشته است که ذکرشان پس ازین خواهد آمد .

۱۵۲۹ - شیخ احمد گلشنی زاده خیالی بردعی ، پسر مهتر گلشنی سابق الذکر بوده و پس از مرگ پدر جانشین وی شده و در ۹۷۷ در گذشته و اشعاری ازو مانده است .

۱۵۳۰ - سیدعلی صفوتی بردعی ، پسر کهتر گلشنی و برادر خیالی سابق الذکر بوده است . در ۹۷۷ پس از مرگ برادر جانشین وی شد و در ۱۰۰۵ در گذشت و پس ازو شیخ حسن پسر خیالی برادر زاده‌اش پیشوای طریقهٔ گلشنی بود . وی نیز شعر فارسی می‌سروده است .

۱۵۳۱ گلشنی شبستری ، در تبریز بوکالت ونیابت قاضی روزگار می گذرانیده و غزل می گفته است .

۱۵۳۲ - محمد قلی ماهر اردبیلی ، از چادر نشینان صحرای مغان بوده و در اردبیل بعطاری روزگار می گذرانده و دیوان کوچکی شامل غزلیات ازو مانده است .

۱۵۳۳ - متینی تبریزی ، از غزل سرایان این دوره بوده است .

۱۵۳۴ - محمد حنفی تبریزی ، از دانشمندان مسلم زمان خود بوده و ظاهراً در آغاز دورهٔ صفویه چون سنی متعصب بوده از آذربایجان بماوراءالنهر هجرت کرده

و در بخارا در گذشته و در بیماری وی، عبیدالله خان بعیادتش رفته و ازو خواسته است در بارهٔ فرزندانش بوی‌وصیتی بکند. وی دررشتهای مختلف مؤلفات‌چندداشته است ازان جمله حواشی برمطالع و شرح آداب البحث‌عضدالدین ایجی بعنوان میزان الادب و وجیزهٔ آداب‌البحث رادرده‌سطر بیان کرده‌وشعر فارسی نیزمی‌سروده ودربخارا حصن‌حصین وشمایل ترمذی وتفسیر بیضاوی رادرس می‌داده‌است .

۱۵۳۵ ـ **محنتی اردبیلی**، ازغزل‌سرایان‌قرن‌دهم‌بوده است .

۱۵۳۶ ـ **مسیحی تبریزی** ، از بازرگانان عیسوی تبریز بوده ورباعی از و مانده است .

۱۵۳۷ ـ **علا بیك مشکی تبریزی** ، بمشك‌فروشی‌روزگارمی گذرانده‌وغزل سرا بوده است .

۱۵۳۸ ـ **میرمحمودمشکی تبریزی** ، در قصیده و غزل استاد بشمار می‌رفته است .

۱۵۳۹ ـ **مقصود بناتبریزی** ، پسرعبدالسلام بنا و معمار تبریزی و مردی قانع وافتاده بوده وقصیده وغزل را نیکو می‌سروده است .

۱۵۴۰ ـ **میرزازین‌العابدین‌منشی اردوبادی** ، پسرمیرزاعبدالحسین منشی الممالك دربار صفویه وپسرعم حاتم بیك‌اعتمادالدوله بوده وشاعرزبردستی بشمار می‌رفته وبیشتر غزل‌می‌سروده‌ونیزمنظومه‌ای دربارهٔ آمدن‌جغال‌اوغلی بآذربایجان وجنگهای شاه‌عباس باترکان‌عثمانی در۱۰۱٤ سروده است .

۱۵۴۱ ـ **میلی تبریزی** ، روزگاررابتکلتودوزی می گذرانده‌ودرین‌فن‌استاد بوده وغزل‌می‌سروده است .

۱۵۴۲ ـ **نازکی تبریزی** ، بتاج دوزی گذران می کرده و غزل سرای بوده است .

۱۵۴۳ ـ **نامی تبریزی** ، بجزنامی تبریزی هروی سابق‌الذکرو برادرقوسی تبریزی بوده وقصاید بسیارسروده ودرضمن غزل هم می‌سروده‌است .

۱۵۴۴ - **نباتی تبریزی**، روزگار را بنقاشی ولاجوردشویی می گذرانده و غزل را خوب می گفته است.

۱۵۴۵ - **مولاناحیدر نجاتی تبریزی**، ازمردم خیابان تبریزو در خط نسخ تعلیق استادبوده وغزل می‌سروده است.

۱۵۴۶ - **نجمی شروانی**، ازشاعران‌اواخر قرن‌نهم‌واوایل قرن‌دهم ومردی بی‌قید وغزل سرای بوده است.

۱۵۴۷ - **قاضی‌محمد نصیری‌اردوبادی**، اقسام‌مختلف‌شعرمی‌سروده‌است.

۱۵۴۸ - **نوری تبریزی**، برادرقوسی بوده ودرتابستان سقایی‌و در زمستان عسل‌فروشی می کرده وغزل بسیار گفته است.

۱۵۴۹ - **وارثی اردبیلی**، از نجیب‌زادگان‌ومرد مهذبی بوده ودر عراق‌و خراسان سفربسیار کرده ودر۹۸۹ باسترآباد رفته‌وجزین‌ازاحوالش‌اطلاعی نیست. وی درغزل استاد بوده است.

۱۵۵۰ - **واصلی تبریزی**، باابریشم فروشی روزگار می گذراند وسپس ببازرگانی پرداخت ودرجوانی در گذشت وغزل می‌سرود.

۱۵۵۱- **سیدحسن‌واعظ‌فیضی‌شروانی**، مردی‌دانشمند وواعظی‌خوش بیان ودربیشتراز‌خطوط خوشنویس‌ودرغزل نیز استاده بوده است.

۱۵۵۲ - **ملانصرالله‌واقف‌خلخالی**، پسرمحمدعمرخلخالی وازدانشمندان نامی‌زمان‌خودبوده‌ودرحکمت‌دست داشته وچون شافعی وسنی‌متعصبی‌بوده‌ازاصفهان بخاك عثمانی گریخته ومدتی درمدرسهٔ عصرونیه درحلب تدریس کرده ومردپارساو افتاده‌ای بوده ودر ۹۶۱ در گذشته است. وی حواشی و تعلیقاتی بر رسالهٔ اثبات الواجب علامه دوانی وشرحی برهد ایهٔمیبدی و کتابی‌بنام مجموعة الحساب‌نوشته ودرضمن درشعرفارسی استاد بوده‌و بیشتراشعار نظامی و مولاناجلال‌الدین را از بر می‌خوانده و خود درغزل استاد بوده ودیوان کلانی ازومانده است.

۱۵۵۳ - **ملاعلیقلی واقف‌خلخالی**، خواهرزادهٔ ملا نصرالله سابق‌الذکر

بوده و تخلص وی را نیز واقف ضبط کرده‌اند و اقسام مختلف شعر می سروده وازو نیز دیوانی مانده است .

۱۵۵٤- **وحیدی تبریزی**، ساکن قم بوده و بهمین جهت بقمی نیز معروف شده است وبا مولانا حیرتی مهاجات بسیار داشته است . نوشته‌اند مردی مهذب بوده و عروض و قافیه را خوب می‌دانسته و رساله‌ای درین فن نوشته که بمختصر وحیدی معروفست وازرایج‌ترین کتابهای این فنست و نیز مفتاح البدایع رادرلغت فارسی نوشته‌است. در پایان زندگی بگیلان رفته و در ۹٤۲ در آنجا در گذشته است . وی در اقسام مختلف شعردست داشته وشهرانگیزی برای مردم تبریز سروده که معروف بوده‌است ودیوان اشعاروی مانده است .

۱۵۵۵ - **سلطان محمدوصالی تبریزی** ، مردی دانشمند بوده و خط نسخ تعلیق را خوب می نوشته ودرجوانی سفری بکاشان کرده واز آنجا بهند رفته وغزل را نیکو می‌سروده است .

۱۵۵٦ - **وفایی اردبیلی** ، وی نیز ازغزل سرایان این دوره بوده‌است .

۱۵۵۷ - **یاری تبریزی** ، نوشته‌اند مردی عامی بوده وروزگار بخرده فروشی میگذرانده وغزل می‌سروده است .

۱۵۵۸ - **یعقوب اردبیلی** ، مردی دانشمند بوده و در ضمن آداب سپاهی گری راخوب میدانسته وبچندزبان ازان جمله فارسی وپهلوی آذربایجان وترکی شعر میگفته است .

۱۵۵۹ - **یقینی شروانی** ، در شیراز می‌زیسته و شعر بسیار سروده وغزل‌سرا بوده است .

۱۵٦۰- **خاطری کاشانی** ، ازمتصوفه بوده وپس ازسیاحت‌های بسیاردرهندوستان درگذشته ورباعی ازومانده‌است .

۱۵٦۱ -**عبدالله بن حسین بن صالح بن بایزید بن عامر بن دینار طالبی زنجانی**، ازشاعران درجهٔ دوم این دوره بوده که ازاحوالش اطلاعی نیست وهمین قدرپیداست

که درخاك عثمانی میزیسته ودر ۹۵۵ دیوان بحر المعادفی ارشادالعباد را که مثنوی بوزن لیلی ومجنون نظامیست بنام سلطان سلیمان عثمانی بپایان رسانیده است.

۱۵۶۲ - **خوارزمی** ، نیز ازشاعرانیست که نامش را درجایی ضبط نکرده اند و وی نیزظاهرا درخاك عثمانی دراواخرقرن نهم واوایل قرن دهم میزیسته وپس ازسفری بشام در ۹۱٤ مثنوی کوچکی درحدود ۵۰۰ بیت بنام محبت نامه بروزن شیرین وفرهاد وحشی بترکی وفارسی سروده وبهمان وزن غزلیاتی ازخود گنجانیده وتا اندازه‌ای درشعر توانا بوده است.

۱۵۶۳ - **ابوالقاسم میرزا بابری** ، پسر میرزا کامران پسر دوم ظهیرالدین بابر بود ودر ۹٦٤ که پدرش پس ازناکامی ازدعوی سلطنت ازجهان رفت همایون فرمان داد وی را کشتند . وی درشعر فارسی استاد بوده است.

۱۵٦٤ - **شاه زین العباد عابد بیرمی** ، معروف بشاه زنده ازمردم بیرم در سر زمین لارفارس واز دانشمندان ومشایخ محترم و ازسادات بوده وکرامات از و نقل کرده‌اند وکتابی درمقامات وی نوشته‌اند و غزل را نیکو می‌سروده وظاهرا عابد تخلص میکرده است.

۱۵٦۵ - **ابوالمعالی غربتی لاهوری** ، ظاهرا از صوفیهٔ معروف قرن دهم هندوستان بوده وغزل را استادانه میگفته است.

۱۵٦٦ - **غیری کرمانی** ، ازطوایف ترك کرمان ومردی صوفی مشرب بوده وسفر بسیار کرده وسرانجام در ۱۰۱۷ کشته شده ورباعی ازومانده است.

۱۵٦۷ - **قیری بغدادی** ، از احوالش اطلاعی نیست ، همین قدر نوشته‌اند که ازمشایخ زمان خود بوده وظاهرا درقرن دهم می‌زیسته ورباعیات از وماندهاست.

۱۵٦۸ - **لولی هندوستانی** ، از احوال وی نیز اطلاعی نیست وچنان مینماید که درقرن دهم میزیسته ومردی صوفی منش بوده وغزل می‌سروده است.

۱۵٦۹ - **ملامحمد مرشدی زواره‌ای**، وی نیز مردی صوفی مشرب و برادر مولانا سپهری زوارجی بوده ودر ۱۰۲۰ درگذشته وغزل ورباعی میگفته است.

۱۵۷۰ - **نیازی کرمانی** ، ازاحوالش اطلاع درستی نیست وهمین قدر پیداست که یك مثنوی بروش مخزن الاسرار نظامی و بهمان وزن سروده وظاهرا درقرن دهم می زیسته است .

۱۵۷۱ - **شیخ نجم الدین یعقوبی ساوجی** ، از کارگزاران دربار سلطان یعقوب و از مردم اواخر قرن نهم واوایل قرن دهم بوده و بواسطهٔ انتساب بسلطان یعقوب یعقوبی تخلص میکرده وعم قاضی مسیح الدین عیسی بوده واز دانشمندان بشمار میرفته و چندی نیز درمقام وزارت بوده وغزل می سروده است .

۱۵۷۲ - **یوسف تبیینی** ، ازمردم سرزمین تبیین درهندوستان ومردی دانشمند و غزل سرای بوده است .

۱۵۷۳ - **ابوسعید کالیبی** ، ازمتصوفهٔ هندومردی مرتاض بوده ودرزمان اکبر میزیسته وشعر فارسی میگفته است .

۱۵۷۴ - **شیخ ابوالقاسم امری شیرازی** ، مردی دانشمند بوده ودرعلوم غریبه دست داشته وبهمین جهت بطریقهٔ نقطوی گرویده بودوحکم قتل او را صادر کردند اما شاه طهماسب فرمان داد وی را در ۹۳۲ کور کردند وبدان حال میزیست تا آنکه در ۹۹۹ درشیراز عوام وی را کشتند . وی را مولفاتیست ازان جمله رسالهٔ ذکر وفکروجواب مرآة الصفاو با خواجه محمود دهدار دوستی داشته واقسام شعررا نیکومی سروده است .

۱۵۷۵ - **امیرمحمدامین ذوقی کاشانی** ، ازترکمانان بوده و درکاشان کسب دانش کرده ودرحکمت از شاگردان میرزاجان شیرازی ومعاصر شاه طهماسب بوده وپس ازمدتی سیاحت منزوی شده ودر ۹۶۹ در گیلان در گذشته وغزل می سروده است .

۱۵۷۶ - **حکیم شاه رضا شیرازی** ، ازدانشمندان زمان خودبوده ودر زمان جلال الدین اکبر بهندرفته ودرهمان جا در گذشته ورباعیات ازو مانده است .

۱۵۷۷ - **علمی قلندر هندی** ، معروف بشاه علمی ظاهراً از متصوفه و غزل

سرایان قرن دهم بوده است .

۱۵۷۸ – **مجد الدین طالبه** ، ازاحوالش اطلاعی نیست وهمین قدر نوشته‌اند که مردی نکته‌دان بوده وظاهرا درقرن دهم میزیسته وغزل می‌سروده است .

۱۵۷۹ – **وقوعی سمنانی** ، مردی دانشمند ومهذب وازشاعران دربارجلال الدین محمداکبر بوده وخط شکسته را خوب مینوشته ورباعی ازومانده‌است .

۱۵۸۰ – **غریبی بلیانی کازرونی**، از بازماندگان شیخ اوحدالدین عبدالله کازرونی مؤلف رسالهٔ دایره بوده وظاهرادرقرن دهم میزیسته‌ومرد دانشمندی بوده‌و درعلوم غریبه مخصوصا جفرواعداد دست داشته وساقی‌نامه ودیوان غزل ازومانده است .

۱۵۸۱ – **امیرجلال الدین حسن اصفهانی** ، از اشراف‌اصفهان واعیان‌دربار صفویه بوده ودرپایان زندگی مدتی صدارت اصفهان راداشت ودرحوالی‌شروان‌در ۱۰۱۴ در گذشت واقسام مختلف شعرسروده‌است .

۱۵۸۲ – **کمالی زیمانی** ، ظاهرا از غزل سرایان قرن‌دهم بوده‌است .

۱۵۸۳ – **مبارکشاه خاتمی** ، وی نیزظاهرا از شاعران‌قرن‌دهم‌بوده‌ور باعی ازومانده است .

۱۵۸۴ – **علامه چلبی بیك تبریزی** ، ازاعیان ودانشمندان آن شهر بوده و در حدود سال ۱۰۰۰ بهند رفته وهمان‌جا در گذشته وغزل می‌سروده است .

۱۵۸۵ – **مولاناخزانی شیرازی** ، مردی فقیر بوده ودرشیراز بمکتب داری روزگار میگذرانده‌وغزل سرا بوده است .

۱۵۸۶ – **نظام الدین علی سیاقی** ، از کارگزاران نامی درباره صفویه بوده است ، نخست مستوفی کوه گیلویه و کازرون بوده وسپس وزارت کل فارس را باو داده‌اند ومردی دانشمند بشمارمیرفته و در تاریخ وعلم سیاق و موسیقی بردیگران برتری داشته و کتاب فتوحات شاهی را نوشته و غزل را نیکو می‌سروده و سیاقی تخلص می کرده است.

۱۵۸۷ - **امیرشاهکی اصفهانی** ، از اعیان اصفهان بوده و غزل را نیکو می‌سروده است .

۱۵۸۸ - **احمد میرک مشهدی** ، برادر محمدمیرک صالحی مشهدی و وی نیز شاعر بوده است .

۱۵۸۹ - **مولانا ضیاءالدین کاشانی** ، در کاشان مدرس بود و حکمت و علوم عقلی درس میداد و غزل و رباعی را نیکو می‌سرود .

۱۵۹۰ - **میرزا ضیاءالدین جابری** ، ظاهرا از شاعران قرن دهم اصفهان و غزل سرا بوده است .

۱۵۹۱ - **عارف گیلانی** - در حدود ۹۷۵ در شیراز می‌زیسته و او هم غزل می‌سروده‌است .

۱۵۹۲ - **امیر عبدالغنی تفرشی** ، مردی مهذب و باذوق بوده و چندی در شیراز علوم عقلی آموخته و مدتی هم در همدان بوده و او هم غزل می‌سروده‌است .

۱۵۹۳ - **قاضی علایی کرهرودی** ، ازمردم کرهرود قم و منشی و دانشمند بوده و غزل میگفته است .

۱۵۹۴ - **قاسم تونی** ، نیز از غزل سرایان این دوره بوده است .

۱۵۹۵ - **لطفی شیرازی** ، در حدود سال ۹۹۰ در اصفهان بوده و رباعی ازو مانده است .

۱۵۹۶ - **امیر نصیبی** ، بجز نصیبی گیلانی و نصیبی اندجانی و نصیبی نوربخشی یزدی و غزل‌سرا بوده است .

۱۵۹۷ - **قاضی نورالدین اندمانی اصفهانی** ، اصلا ازمردم اندمان بوده و در قزوین و اصفهان نشو و نما یافته و در علوم عقلی شاگرد افضل‌الدین محمد ترکه بوده و تا ۹۹۲ زیسته و در اقسام شعر استاد بوده است .

۱۵۹۸ - **مولانا همدمی جهرمی** ، مردی تنگ‌دست بوده و تا ۹۹۰ می‌زیسته و رباعی ازو مانده است

۱۵۹۹ - **یحیی آملی** ، ظاهرا از غزل سرایان قرن دهم بوده‌است .

تکمله

در مدتی که این کتاب در زیر چاپ بود پیوسته بنکاتی برمی‌خوردم که در گرد آوردن مطالب این کتاب فرو گذار شده بود و اینك آنها را بعنوان تکمله برین کتاب می‌افزایم. در آغاز هر مطلبی ص اشاره بصحیفه و ش اشاره بشماره‌ایست که این مطلب باید بر آن افزوده شود.

ص ۱۸ : در بارهٔ عباس مروزی که وی را از شاعران قرن دوم دانسته‌اند و برخی نام اورا ابوالعباس ضبط کرده‌اند این نکته‌را آورده‌اند که اشعاری در مدح مأمون خلیفهٔ عباسی سروده‌است، چنان می‌نماید که آن قطعه از شاعری در مدح ابوالعباس مأمون خوارزمشاه پادشاه خوارزم بوده باشد که از ۳۹۰ تا ۴۰۷ در خوارزم پادشاهی کرده‌است و آنرا از ابوالعباس درمدح مأمون خلیفه دانسته باشند.

ص ۱۸–۲۰ : دربارهٔ شعرای قرن سوم این نکته را باید افزود که تذکره نویسان ذکر از شاعری کرده اند بنام محمود وراق هروی و گفته اند که معاصر طاهریان و صفاریان بوده و تاریخی نیکو نوشته و کنیزکی داشته زیبا ومحمدبن طاهر طالب آن شده با دوهمیان زر بخانهٔ او رفته و چون دانست که خواجه و کنیزك بیك‌دیگر دلبستگی دارند از آن کار باز گشته وزرهارا بخواجه بخشیده‌و بیرون رفته و وی در ۲۲۱ در گذشته است واین اشعار ازوست:

نگارینا، بنقد جانت ندهم گرانی دربها، ارزانت ندهم
گرفتستم بجان‌دامان وصلت نهم‌جان‌از کف‌ودامانت ندهم

درین زمینه اشتباهی کرده‌اند و آن اینست که محمودوراق دیگری بوده‌است بجزوی که ظاهراً تااوایل قرن‌پنجم می‌زیسته و کتابی‌در تاریخ نوشته که ابوالفضل بیهقی پیروی ازو کرده واو وقایع‌را بسال ۴۰۹ رسانیده وبیهقی از آن‌پس‌را نوشته

وازین‌قرار تا۴۰۹ زنده بوده است و کسی که معاصر طاهریان وصفاریان بوده‌است نمی‌توانسته تا۴۰۹ زنده مانده باشد.

امامحمودوراق شاعر دورهٔ طاهریان، منهاج‌الدین بن سراج‌الدین جوزجانی درطبقات ناصری (چاپ عبدالحی حبیبی ج ۱ ص۲۳۴) دربارهٔ محمدبن طاهربن عبدالله بن طاهر پنجمین پادشاه سلسلهٔ طاهری که از ۲۴۸ تا ۲۵۹ حکمرانی‌داشته چنین نوشته است: «سخاوت محمد طاهر عبدالله، علیه‌الرحمه: از روایت افاضل چنین روایت می کنند که: درنیشابور شخصی بود از افاضل عصر، که اورا محمود وراق گفتندی، کنیزکی داشت بربطی، درغایت لطف بکمال. حدیث جمال آن کنیزك وطبع راست ونظم او بسمع‌محمد طاهررسیده‌بود که: خود غزل می گوید ومی‌سازد وبربط می‌زند. بسبب‌این اوصاف دل محمد طاهر بوصل او میل کرد و بکرات آن کنیزك‌را ازمحمود وراق درخواست کرد، ببهای تمام وبهیچ‌وجه میسر نمی‌شد، که محمود وراق بعشق آن کنیزك گرفتار بود واین کنیزك را «راتبه» نام بود. چون مدتی برآمد و تمام اموال و ثروت محمود وراق بعشرت و بذل بآن کنیزك راتبه‌نام صرف شد وهیچ باقی‌نماند، محمود وراق بخدمت امیرطاهر کس فرستاد که: عنایت فرمای‌وبیا، که کنیزك بتوفروشم. چون این‌پیغام بمحمدطاهر رسید بغایت شادمانه شد و خرم گشت. بفرمود تا چهارده بدره‌سیم بیاوردند و بخادم داد وخود برخاست وازراه حرم بخانهٔ محمود آمد وچون بنشست وسیم و زر در نظرمحمود وراق افتاد، محمود وراق چون آن حال مشاهده کرد راتبه را گفت: ای‌راتبه، جامه دربرپوش واستعداد خدمت امیر کن، که ترا بوی بفروشم. چون کنیزك آن سخن بشنید گریه بروی مستولی‌شد، چنانکه‌آواز او امیرمحمد طاهر شنید. محمود گفت: ای‌راتبه، موجب بکا وتضرع چیست؟ گفت: یامولای هذا آخر امری و آخرامرك. آخرکارمن وتواین‌بود که درآخرکار مرا ازخود جدا کنی؟ محمود گفت: این‌همه ازعشق تومی کنم، که چون‌دردست من از مال چیزی باقی نماند، تاتوآسوده باشی، ترا بحرم امیر می‌فرستم، که تاباقی‌عمر

در راحت گذاری. کنیزك جواب داد: اگر برای من می کنی مکن. قبول کردم باقی عمر برای تومال، بکسب آنچه لایق عورات باشد، ازمتاع ودامنی بافتن حاصل کنم وخود را وترا بدارم. محمود وراق گفت: اگرچنینست من ترا آزاد کردم وبزنی بنوزده دینار ونیم مهرعقد کردم. چون محمدطاهر این مذاکرهٔ عشق وراق و کنیزك راتبه بشنید برخاست و دست بدامن جامهٔ خود زد و گفت: هرچهار بدره سیم شما راست و قال: مالکما ان افعلتما ذلك، فان المال لکما. کل این مال شما را بخشیدم، باقی عمررا درراحت بگذرانید وباز گشت وذکر سخاوت او باقی ماند...»

چنان می‌نماید که‌این مطالب را منهاج‌الدین بن سراج الدین از زبان تازی ترجمه کرده باشد و دربارهٔ این محمود وراق شاعر که اشعاری بزبان تازی ازو مانده‌است در کتابهای ادب‌تازی مطالبی‌نظیراین هست واشعاری ازوضبط کرده‌اند ازآن‌جمله در کتاب‌الشعر و الشعرای ابن‌قتیبه (چاپ‌قاهره ۱۳۶۶–ج۲ ص۸۴٤) و کتاب‌الاغانی‌ابوالفرج‌اصفهانی(چاپ قاهره۱۳۷۰ ج١٤ص۱۹۷–۱۹۸) ودرطبقات الشعراء فی‌مدح الخلفاء والوزراء تألیف عبدالله بن معتز (چاپ اوقاف گیب ص ۱۷٤–۱۷۵). درنهایة‌الارب نویری (ج۳ ص۸۵) در بارهٔ او چنین آمده است: «محمودالوراق، هومحمودبن‌الحسن‌البغدادی مولی بنی زهره ویکنی‌ابوالحسن». نسبت بغدادی شاید بدان‌جهت بوده باشد که چندی در بغداد زیسته است و چون پای‌تخت طاهریان ومحمدبن طاهرنیشابور بوده ومنهاج‌الدین‌بن سراج‌الدین نیز تصریح کرده که در نیشابور بوده است باید گفت که ابوالحسن محمودبن حسن وراق نیشابوری معاصرمحمدبن طاهربوده است. درطبقات الشعراء تاریخ رحلت وی حدود۲۳۰ نوشته‌شده وتذکره نویسان‌فارسی‌چنانکه گذشت۲۲۱ ضبط کرده‌اند اما چنانکه گذشت محمدبن‌طاهر از۲٤۸تا۲۵۹ حکمرانی کرده‌است وشاید روابط وی بامحمود وراق پیش‌ازحکمرانی وی درنیشابوربوده‌باشد. بدین گونه می‌توان گفتهٔ تذکره نویسان را دربارهٔ ابوالحسن محمودبن حسن وراق نیشابوری در

گذشته در ۲۲۱ که ازشاعران دورهٔ طاهریان درآغازقرن‌سوم بوده است پذیرفت. از اشعار تازی وی در عقدالفرید وکتابهای جاحظوکامل مبرد نیزهست .

ص۲۳ : درگذشت بندار رازی را در۴۳۳ هم ضبط کرده‌اند.

ص۲۴ : دربارهٔ ابوالقاسم بشربن محمدبن یاسین : رحلت وی رادر۳۰۸یا در۳۸۱ در نیشابور یادرمهنه نیز ثبت کرده‌اند.

دربارهٔ طاهر عریان همدانی باید افزود که کلمات قصاری بزبان تازی بدو منسوبست که شرحی بتازی بر آن بعین‌القضاة همدانی نسبت داده اند وشرح عربی دیگری هست که شارح آن معلوم نیست وملاسلطانعلی گنابادی‌نیزدوشرح فارسی وعربی برآن نوشته است .

ص۲۵ : شاهسار، بگمانم دراصل شاه‌شاربوده باشد ومراد ازان شارابونصر محمدبن اسد ازخاندان فریغونیانست که در ۴۰۵ محمود غزنوی وی‌را اسیر کرد ودر ۴۰۶ درهرات درگذشت ووی بیشتر بلقب خانوادگی‌خود «شاه‌شار» معروف بوده است .

ص۲۵ : لمعانی عباسی ، بگمانم لمغانی بوده‌است ، منسوب بلمغان ناحیه‌ای درمیان‌افغانستان وسرزمین سند ، بدین گونه می‌بایست نام درست این شاعر عباسی لمغانی‌بوده باشد .

ص۲۶ ، درپایان مبحث شاعران قرن چهارم این‌نکات‌را باید افزود :

دریك نسخه از یوسف وزلیخای منسوب بفردوسی درمقدمه برخی اشعار الحاقی هست که معلوم نیست ازکیست و درآن اشعار گفته شده است که پیش از نظم این نسخه‌ای که بفردوسی نسبت داده‌اند ابوالمؤید بلخی وبختیاری اهوازی که درهیچ‌جای دیگر اثری ازونیست داستان یوسف وزلیخا را بنظم آورده اند . این مطلب‌را برخی باور کرده‌اندوحال آنکه‌کاملا نادرست ومجعولست .

درکتابخانهٔ ملی پاریس کتابی هست شامل طب منظوم بنام منصوری که میسری نام شاعر وپزشکی در۶۶۷ بنظم آن آغاز کرده و در ۶۷۰ بپایان رسانیده

وکاتب این نسخه که در ۸۵۲ آنرا نوشته ششصد را چنان نوشته است که سیصدهم خوانده می‌شود بهمین‌جهت برخی پنداشته اند که این منظومه از ۳۶۷ تا ۳۷۰ سروده شده و این درست‌نیست .

دیگر آنچه از آثار نظم فارسی درقرن چهارم باقی‌مانده است منظومهٔ مولود زردشت از کیکاوس پسر کیخسرو پسردارا ازمردم شهر ری است که درحدود ۳۶۵ آنرا نظم کرده است وچون نسخه‌ای که‌از آن بدست‌آمده بخط زراتشت بهرام بن پژدو درقرن هفتم بوده‌است بخطا ازو دانسته وتاریخ نظم آن‌را ٦٤٧ پنداشته‌اند.

ص ۲۹ : دربارهٔ کتاب هدایـه المتعلمین بایـد این‌نکته را افزود که مؤلف شاگرد ابوالقاسم مقامعی واو درطب شاگرد محمدبن‌زکریای‌رازی‌بوده واین کتاب را برای پسرش تألیف کرده است .

ص ۲۹ : دربارهٔ کتاب عقایـد ، این کتاب بنام سواد الاعظم بزبان تازی از ازابوالقاسم اسحق‌بن محمدبن‌اسمعیل‌بن‌ابراهیم‌بن زید سمرقندی معروف بحکیم سمرقندی در گذشته درعاشورای ۳۴۲ و مدفون در قبرستان چاکر دیزهٔ سمرقند درعقایدحنفیان‌بوده که‌بفرمان‌اسمعیل‌بن‌احمدسامانی(۲۷۹ـ۲۹۵)نوشته ومترجمی که نام آن معلوم نیست در زمان نوح‌بن منصور (۳٦٦ ـ۳۸۷) بفارسی ترجمه کرده واین‌ترجمه‌را خواجه محمدپارسا پیشوای معروف نقشبندیان در ۷۹۵ تهذیب وازنوتحریر کرده واین تهذیب اکنون دردستست .

ص ۲۹ : دربارهٔ ابوابراهیم اسمعیل‌بن محمد مستملی : در ۱٦ ذیقعدهٔ ٤۳٤ دربخارا در گذشته است .

ص ۳۱ : دربارهٔ آثارابن‌سینا: رسالهٔ حی‌بن یقظان وی‌را یکی‌ازشاگردانش بفارسی ترجمه‌کرده است .

قرن پنجم

ص ۳۹ ش ۱٤ : فردوسی ، ولادت وی را از ۳۲۳ تا ۳۲۹ حساب کرده‌اند .

ص ٤۱ : یوسف وزلیخای منسوب بوی ازشاعر دیگری درقرن پنجمست که

دریك نسخهٔ خطی تخلص‌وی امانی‌خوانده می‌شود ودر نسخهٔ دیگر شمسی، چنانکه پس‌ازین خواهدآمد .

ص ٤٤ ش ١٥ : آنچه درست‌ترست اینست که عیوقی داستان ورقه‌و گلشاه‌را بنام محمودبن محمدبن ملکشاه سلجوقی (٥١١–٥٢٥) سروده است .

ص٤٥ ش١٧ : ایرانشاه‌بن ابوالخیر ، احتمال می‌رود وی برادر شهمردان ابن ابوالخیر بوده‌باشد وچنان‌می‌نماید که ازبهمن‌نامهٔ اونسخه‌ای باقی‌مانده‌است.

ص ٤٨ ش ١ : اردشیر بن دیلمسپار نجمی شاعر که اسدی فرهنگ خود را برای او نوشته است همان کسیست که یگانه نسخهٔ موجود ترجمان البلاغه تألیف محمدبن عمررادویانی‌را در اواخررمضان٥٠٧ بپایان رسانیده ودرآنجا نام‌خودرا ابوالهیجا اردشیر بن دیلمسپار نجمی قطبی شاعرنوشته‌است .

ص ٥٢ ش ٩ : تاریخ کشته شدن ابوالحسن علی بن حسن باخرزی را درماه ذیقعدهٔ ٤٦٧ ضبط کرده‌اند .

ص٥٧ ش٥: ابوعبدالله علی‌بن‌محمدبن‌عبدالله باکویه: باکویه نام‌جدش‌بوده است. تولد وی درحدودسال ٣٣٦ روی داده واز آثاری که بزبان تازی ازو باقی مانده کتاب اخبارالغافلین ورسالهٔ بدایة حال‌الحسین‌بن‌منصورالحلاج‌ونهایته است. در نیشابورباابوسعیدابوالخیرودرشیرازباابوعبدالله‌محمدبن‌خفیف‌دیدار کرده‌است. رحلت وی را در٤٢٨ هم نوشته‌اند . این که درشیراز ببابا کوهی معروف شده و سعدی‌نیز در بوستان نام وی را چنین‌آورده است باباکوهی می‌بایست تحریفی از باکویه بوده باشد .

ص٥٨ ش ٦ : عبدالله انصاری : ساختمان مقبرهٔ وی را در گازرگاه هرات بفرمان شاهرخ تیموری در ٨٢٩ آغاز کرده و در ٨٣٠ بپایان رسانیده‌اند . کتاب طبقات‌الصوفیهٔ وی بنام طبقات المشایخ نیز معروفست . دیگر از آثار وی بزبان فارسی رسالهٔ صد میدانست . تفسیر وی را ابوالفضل رشیدالدین میبدی در کتاب کشف‌الاسرار وعدةالابرار که در٥٢٠ تألیف کرده جابجانقل کرده‌است. کتابهای

دیگری که در مناقب وی نوشته‌اند کتابیست تألیف ابوعبدالله حسین کتبی از اصحاب او و کتاب المنثور من الحکایات والسؤالات تألیف محمدبن طاهر حافظ متوفی در ۵۰۷ که وی نیز از اصحاب او بوده است. بر کتاب منازل السایرین وی شروح چند نوشته‌اند از آن جمله مدارج السالکین بین منازل ایاك نعبد و ایاك نستعین تألیف ابوعبدالله محمدبن ابو بکر بن ایوب معروف با بن قیم الجوزیه وشرح میر کمال‌الدین حسین بن شهاب الدین اسمعیل طبسی گازر گاهی هروی و شرح ابویعقوب یوسف همدانی بفارسی وشرح کمال الدین عبدالرزاق کاشانی و شرح زین الدین خوافی و شرح عبدالرؤف مناوی و شرح یوسف بن عبدالله کورانی و شرح عفیف الدین سلیمان بن علی تلمسانی وشرح ابراهیم حنبلی و شرح شمس‌الدین ششتری و نسیم المقربین تألیف شمس‌الدین محمدبن طاهر قاضی تباذکانی ومرآة الناظرین تألیف جمال‌الدین یوسف بن داود فارسی و شرح سدید الدین ابو محمد عبدالمعطی بن ابوالثنا محمود بن عبدالمعطی لخمی اسکندری وشرح محمود بن حسن بن محمد فرکاوی قادری.

ص ۶۰ ش ۷ : رسالة الندامه الی زادالقیامه‌را بنام ندامت نامه ظاهرا در بدخشان بفارسی ترجمه کرده‌اند ودر آن رساله نسب نامهٔ مجعول ناصر بدین گونه است : ناصر بن خسرو بن حارث بن علی بن حسین بن علی بن محمدبن علی بن موسی الرضا ولقب اورا سید معین‌الدین نوشته‌اند .

ص ۶۲ : دیگر از آثار منظوم قرن پنجم یوسف و زلیخاییست که بخطا بفردوسی نسبت داده‌اند و دریك نسخه تخلص سرایندهٔ آن شمسی آمده است واین داستان را از روی کتابی شامل قصهٔ یوسف بنام تاج القصص یا احسن القصص نظم کرده‌اند که در ۴۶۵ یا ۴۷۵ فراهم شده و ناچار نظم این داستان پس ازین تاریخ بوده است. دیگر بهمن نامهٔ شهمردان بن ابوالخیر را بایددانست .

ص ۶۴ ش ۶ : نام درست مؤلف قصص الانبیا ابواسحق ابراهیم بن منصور بن خلف بوده است .

ص۶۶ش۱۳ : کتاب احیاءالعلوم امام غزالی راmجدالدین ابوالمعالی مؤید ابن محمد جاجرمی معروف بملك مؤیدالدین جاجرمی برای شمس‌الدین التتمش (۶۰۷ـ۶۳۳) سلطان دهلی بفارسی ترجمه کرده است .

ص ۷۲ : از کتابهای دیگری که درقرن پنجم تألیف شده :

۱ـ ابومحمد حسن آذری : مؤلف مختصر در طبقات ملـوك در اخبار ملوك عجم و خلفا که مجدول نوشته و درخلافت قائم بامرالله (۴۲۲ـ۴۵۰) بپایان رسانیده است.

۲ـ ابوروح محمدبن منصوربن ابوعبدالله گرگانی ، مؤلف نورالعیون درکحالی بفارسی که در۴۸۰ بنام ملکشاه بن محمد سلجوقی بپایان رسانیده‌است. کتاب‌دیگری که‌درین‌دوره فراهم‌شده ترجمهٔفارسی تذکرة الکحالین تألیف علی‌بن عیسی کحال نصرانی بغدادیست که در حدود سال ۴۰۰ تألیف کرده و مترجمی که‌نامش معلوم نیست آنرا درقرن پنجم ترجمه کرده است .

قرن ششم

ص۸٤ ش۵ : در گذشت ادیب صابررا در۵۴۲ نیز ضبط کرده‌اند.

ص۸۷ ش۱۸ : دربارهٔ سید معین‌الدین اشرف باید افزود که وی معین‌الدین حسن اشرف یا اشرفی نام داشته و از مردم کاشان ماوراءالنهر بوده و در سمرقند می‌زیسته ومتصدی کارهای شرعی بوده وبرای امتیاز از سید حسن اشرف غزنوی باو اشرف ثانی می گفته‌انـد و مداح پادشاهان سلسلهٔ خانی ترکستان ازآن‌جمله الغ قدرخان احمدومحمودخان وعلاءالدین پیغو ملك وخسروملك بوده است .

ص۹۰ ش۳ : نظامی عروضی سمرقندی، رحلت وی‌را در ۵۱۹ ضبط کرده‌اند واین درست نیست زیرا که چهارمقاله‌را پس‌ازآن نوشته است .

ص۹۳ ش۲ : سیف‌الدین اسفرنگی ، در گذشت وی‌را در۶۵۲ ومحرم ۶۶۰ نوشته‌اند واین نیز درست نیست .

ص۱۰٤ ش ۱ : نام گورستانی‌را.که درمحلهٔ سرخاب تبریز بوده وخاقانی و

دیگران را در آنجا بخاك سپرده‌اند « حظیرة الشعرا » یا « حظیرة القضاة » هم نوشته اند .

ص۱۰۶ ش ٤ : ظهیرالدین فاریابی ، در گذشت وی را در ربیع‌الاول ۵۹۸ ضبط کرده‌اند و نوشته‌اند که درحظیرة‌القضاة در کنار خاقانی وی را بخاك سپرده‌اند.

ص ۱۰۸ ش ۱ : دربارهٔ احمدجام ژنده پیل، نسب وی راچنین ضبط کرده‌اند: ابونصراحمدبن ابوالحسن بن احمدبن‌محمدبن جریر بن‌عبدالله بن‌لیث بجلی، نسبش بجریر بن‌عبدالله بجلی‌ازصحابهٔ‌رسول‌می‌رسیده است. پدرانش برزگر بوده‌اندووی‌در جوانی‌ا می‌بوده‌است ودرنوش‌خواری ومیگساری‌افراط می کرده وسرانجام در۲۲ سالگی‌توبه‌کرد وواردحلقهٔ تصوف شدو ۱۲ سال‌در کوه‌نامق‌و٦ سال‌در کوه‌بیزد در خاك جام بخلوت نشست وسپس بنای ارشاد را گذاشت . نخست درسرخس واستاد وزورآباد بودودرضمن سفرهایی بهرات ونیشابور وبوزجان ومرووباخرز و بسطام کرد و بحج رفت و سرانجام بروستای معدآباد درسرزمین جام رفت ودرهمان‌جا در گذشت ودربیرون دروازهٔ معدآباد وی را بخاك سپردند و ساختمانی که برسر خاکش هست ملك غیاث‌الدین محمد کرت در ۷۱۹ ساخته است . نخست مرید ابوطاهر کرد بوده وبابزرگان متصوفهٔ زمان خود مانند عبدالله انصاری و خواجه مودود چشتی وامام محمد منصورسرخسی‌ممدوح سنایی دیدار کرده‌وباسنجرروابط نزدیك داشته ونیز ازمریدان ابوطاهرپسر ابوسعید ابوالخیر بوده است وابوطاهر کرد را نیزازمریدان ابوسعید دانسته‌اند. ازمؤلفات او مفتاح‌النجاة‌تألیف‌شده‌در آخرشعبان ۵۲۲ وسراج‌السایرین در۵۰۳یا۵۱۳ وبحارالحقیقه‌در۵۲۷ واعتقاد نامه وتذکیرات وفتوح‌القلوب را باید دانست . فرزندان وی تا قرن نهم در خراسان وهند معروف بوده‌اند زیراکه ازهشت زن ۳۹ پسر وسه دختر پیدا کرد و پس از مرگش چهارده پسرش زنده بودند: رشیدالدین عبدالرشید، صفی‌الدین یااصیل‌الدین محمود ، جمال الدین ابوالفتح ؛ قطب الدین محمد ، فخرالدین ابوالحسن ، نجم‌الدین ابوبکر، برهان‌الدین‌نصر، ضیاءالدین یوسف ، علاءالدین عبدالرحیم،

شمس الدین مطهر ، بدرالدین صاعد ، حمید الدین عبدالله ، ظهیرالدین عیسی ، شهاب الـدین اسمعیل . در مناقب وی کتابهای متعدد نوشته انـد بدین گونه : نورالحقایق تألیف پسرش ظهیرالدین عیسی، رساله در اثبات بزرگی شیخ‌احمدجام از کوچکترین پسرش شهاب‌الدین‌اسمعیل، مقامات ژنده پیل از خواجه سدیدالدین محمد بن موسی بن یعقوب غزنوی از اصحاب وی که در حدود سال ۶۰۰ تألیف کرده است ، خلاصة‌الحقایق از عمادالدین فاریابی در گذشته در ۶۰۷ که در۵۹۷ تألیف کرده است، مقامات تألیف امام رضی‌الدین علی‌بن‌ابراهیم‌بن‌الیاس تایبادی، مقامات تألیف شیخ احمد ترخستانی از اصحاب وی ، مقامات تألیف درویش علی بوزجانی در ۹۲۹ ، مقامات تألیف تاج الدین محمود بوزجانی ، خلاصة المقامات تألیف ابوالمکارم بن علاءالملك از بازماندگان وی تألیف در۸۴۰ ، منظومه‌ای از بهاءالدین جامی از بازماندگان وی که ساکن شیراز بوده و در قرن نهم می‌زیسته است . کتاب عامیانه‌ای نیز بنام «سبز پری» باو نسبت داده‌اند که حتماً ازو نیست و در انتساب اشعاری که در دیوانش هست تردیدست .

ص ۱۰۹ ش ۲ : روزبهان شهاب‌الدین لقب داشته و در ۵۲۲ ولادت یافته ، مرید شیخ سراج‌الدین محمودبن خلیفه بوده و سلسلهٔ ارشاد وی بابوعبدالله محمد ابن‌خفیف شیرازی عارف مشهوردر گذشته در ۳۳۱ می‌رسیده است . نخست در فسا رباطی داشته و در آنجا بخدمت تهی‌دستان می‌پرداخته و سپس ساکن شیرازشده و بیست سال در آن شهر موعظه می کرده است . شرف‌الدین ابراهیم بن‌روزبهان ثانی پسر فخرالدین احمد بن روزبهان بقلی نواده‌اش کتابی در مناقب وی بنام تحفة‌العرفان در سال ۷۰۰ نوشته است . از جمله مؤلفات وی تفسیر عرائس که عنوان درست آن را عرائس‌البیان فی‌حقایق‌القرآن بایددانست ، دیگر: مکنون‌الحدیث، حقایق‌الاخبار، کتاب‌الموشح‌فی‌المذاهب‌الاربعه ، کتاب‌العقاید، کتاب‌الارشاد، کتاب المناهج، لوامع‌التوحید، مسالك‌التوحید، کشف‌الاسرار ومکاشفات‌الانوار، شرح‌الحجب والاستارفی مقامات‌اهل الانوار یا کتاب الاعانه ، سیرالارواح ، کتاب العرفان فی

خلق الانسان ، رسالة الانس فی روح القدس معروف بقدسیه یا رسالة القدس، غلطات السالکین ، سلوة العاشقین ، تحفة المحبین ، عبهر العاشقین ، سلوة القلوب ، دیوان المعارف، منهج السالکین، مقاییس السماع و نام کتاب صفو المشارب فی العشق راصفوة مشارب العشق هم نوشته‌اند . نوادهٔ دیگرش عزالدین مسعود بن روزبهان ثانی که در ۷۵۰ در گذشته نیز از مشایخ بوده است .

ص ۱۰۹ ش ۳ : مثنوی مصباح الارواح را که با وحد الدین کرمانی نیز منسوب است برخی از شمس الدین محمد بن طغان بردسیری کرمانی یا محمد بن ایل طغان کرمانی دانسته‌اند .

ص ۱۱۰ ش ٤ : تاریخ ورود شهاب الدین سهروردی مقتول را بحلب در ۵۸۷ ضبط کرده‌اند و حکم کشتن وی را ملك ناصر صلاح الدین یوسف بن ایوب پادشاه معروف ایوبی (٥٦٤ ـ ٥٨٩) ببهانهٔ زندقه داده است .

ص ۱۱۰ ش ۵ : تاریخ در گذشت عبدالخالق غجدوانی را در ۵۷۵ نیز ضبط کرده‌اند و این درستست . گذشته از رسالهٔ صاحبیه که در مقامات مرشد خود ابو یعقوب یوسف بن ایوب همدانی متولد در ٤٤٠ و متوفی در پنجشنبهٔ ۸ محرم ۵۳۵ نوشته سه کتاب دیگر ازو مانده است بنام جامع الکلم و مسلك المتقین و وصایا و ابوالخیر فضل‌الله بن روزبهان اصفهانی رساله‌ای در شرح وصایای وی نوشته است.

ص ۱۱۱ ش ٦ : کنیهٔ عین القضاة را ابوالمعالی نیز ضبط کرده‌اند و نسب او را چنین آورده‌اند : عبدالله بن محمد بن علی بن حسن بن علی . در همدان در ٤۹۲ ولادت یافته و درست‌ترین تاریخ کشته شدنش ۵۲۵ است .

مهم‌ترین مؤلفات وی زبدة الحقایق بزبان تازی و تمهیدات بزبان پارسیست و بجز آنچه ذکر شده رسالهٔ علائیه و شرح کلمات قصار باباطاهر عریان را باید در نظر داشت . تمهیدات وی را سید محمد گیسودراز بفارسی شرح کرده است و شرح کلمات باباطاهر و لوایح و یزدان شناخت تردیدست ازو بوده باشد .

ص ۱۱۱ ش ۷ : عزیزالدین نسفی ، وی حتما در قرن هفتم می‌زیسته و تا پایان این قرن زنده بوده است . نخست در شهر نخشب یا نسف بوده و از آنجا

بخارا رفته و تا رجب ۶۷۱ در بخارا بوده و چون همهٔ کسانش کشته شده‌اند از ماوراءالنهر بخراسان آمده و چندی در اصفهان و شیراز زیسته و از ۶۸۰ ببعد در ابرقوه ساکن شده و تا پایان قرن هفتم در آنجا می‌زیسته و پیش از سال ۷۰۰ در آنجا در گذشته است. وی پزشك نیز بوده و در طریقت از اصحاب سعدالدین حموی بشمار می‌رفته و از مؤلفات دیگر وی انسان الکامل شامل ۲۲ رساله است که ظاهراً در ۶۶۰ در بخارا بتألیف آن آغاز کرده و در ۶۸۰ در شیراز بپایان رسانیده و دیگر کتاب‌التنزیل و بیان‌التنزیل و کشف‌الصراط را نوشته و برخی از رسایل و کتابهای خود را بدرخواست، سید تاج‌الدین ابرقوهی در کوه ابراهیم ابرقوه بپایان رسانده است.

ص ۱۱۲ ش ۸ : دیگر از مؤلفات امام فخرالدین رازی کتاب براهین‌الهائله است.

ص ۱۱۳ ش ۹ : دیگر از مؤلفات فریدالدین شکر گنج رسالهٔ وجودیه را باید دانست.

ص ۱۱۳ ش ۱۰ : فریدالدین عطار را درطریقت ازاصحاب شیخ جمال‌الدین محمد بن حسن نغندری طوسی معروف بامام ربانی دانسته‌اند که سلسلهٔ او بشیخ شرف‌الدین رواد و ازو بخال وی شیخ صلاح‌الدین احمد استاد وازو بشیخ نورالدین منور و ازو بخواجه ابوالفاتح طاهر نوادهٔ ابوسعید ابوالخیر می‌رسیده است. چنان می‌نماید که مراد از نورالدین منور پدر محمد بن منور بن ابوسعید بن ابوطاهر بن ابوسعید ابوالخیر مؤلف اسرارالتوحید بوده باشد.

ص ۱۱۵ ش ۱۱ : دربارهٔ مجدالدین بغدادی باید افزود که ولادت وی‌را در ۲۱ جمادی‌الاخرهٔ ۵۵۶ وتاریخ کشته شدنش را در ۶۱۱ و ۶۱۳ و ۶۱۶ هم نوشته‌اند و دیگر از مؤلفات او بزبان تازی کتاب تحفة‌البرره است.

ص ۱۱۵ ش ۱۲ : دربارهٔ نجم‌الدین کبری، نسب وی را احمد بن عمر بن محمد بن عبدالله و ولادت وی را در ۵۴۰ یا ۵۴۵ ضبط کرده‌اند و از مؤلفات وی

بزبان تازی رسالةالفقر و بزبان فارسی رسالةالسائر ونصیحةالخواص وچهارارکان وآداب‌المریدین را باید دانست وقواعد عشره یا اصول‌العشرهٔ وی را میر سید علی همدانی عارف مشهور بنام ده قاعده بفارسی ترجمه کرده است .

ص ۱۱۶ ش ۱۳ : نسب سعدالدین حمویه را چنین هم ضبط کرده‌اند : سعد-الدین محمد بن معین‌الدین مؤید بن معین الدین ابـوبکر عبدالله بن نجم‌الدین ابوالحسن علی بن جمال‌السنه معین‌الدین محمد بن حمویه جوینی .

وی نخست از نجم‌الدین کبری عارف مشهوراجازه یافته و در خانقاه وی با سیف‌الدین باخرزی صیغهٔ برادری خـوانده و سپس در ۶۱۶ در مسجد اقصی در قبهٔ صخره از دست پسر عم خود شیخ صدرالدین خـرقه پوشیده و سفرهای بسیار کرده است از آن جملـه در سال ۶۱۶ بحج رفته و با شهاب‌الـدین سهروردی و اوحدالدین کرمانی و مجدالدین ابهری همسفر بوده ، در ۶۲۳ بآمل وطبرستان و ازآنجا بعراق و دیار بکر و حجاز و شام ومصر رفته و هفده سال درسفر بوده، سپس در ۶۲۹ از مکـه و مدینه ببغداد رفته و در ۶۳۴ بدمشق ودر ۶۴۰ بتبریز رفته است و در ۶۴۱ ازآمل ببحرآباد جوین که پدرانش‌ازآنجا بوده‌اند رفته است و درآنجا درگذشته و مدفون شده است . رحلت وی را در ۶۴۹ و ۶۶۵ هم ضبط کرده‌اند وآن درست نیست . دیگر از آثار وی کتاب قلب‌المنقلب بزبان تازیست کـه صلاح الدین حسن بلغاری عارف مشهور در ۶۷۲ آنرا بکرمان برده و در آنجا بفارسی ترجمه کرده‌اند. کتابی بنام مقاصدالسالکین درملفوظات سعدالدین تألیف محمد بن احمد بن محمد هست که ظاهراً ازاصحاب وی بوده و دربارهٔ او نوشته است .

ص ۱۱۶ بر فهرست شاعران قرن ششم این چند تن را باید افزود .

۱۴ - شاه رکن‌الدین محمود سنجانی خوافی، از مردم قریهٔ سنجان در سرزمین خـواف و از بزرگان مشایخ طریقـهٔ چشتی و از خلفای مودود چشتی در گذشته در ۵۲۷ بوده است و مرشدش وی را شاه و سلطان خطاب می کرده و

بهمین جهت بشاه سنجان و سلطان سنجان و شیخ سنجان معروف شده بود . مدتی در چشت ساکن بود وسرانجام بزادگاه خود بازگشت ودرآنجا در ۵۹۳ یا ۵۹۷ یا ۵۹۹ درگذشت و ۵۹۷ درست‌تر می‌نماید . مرقدش درهمان ناحیه درروستای بالچ درتربت حیدریهٔ امروززیارتگاهست. وی درشعرفارسی دست داشته ورباعیاتی چند ازو مانده است .

۱۵ ـ سیدحسن‌عزیزی‌حسینی، از شاعران این دوره است وجزین دربارهٔاش اطلاعی نیست که دیوانی داشته و یك مثنوی سی نامه سروده است .

۱۶ ـ ضیاءالدین ابوالنجیب عبدالقاهر بن‌عبدالله سهروردی، ازبزرگان مشایخ قرن‌ششم وخال‌شیخ‌شهاب‌الدین‌سهروردی عارف‌مشهورومرشدوی‌بودهٔونسبش بدوازده پشت بابوبکر می‌رسیده‌است . در ۴۹۰ ولادت یافته و ازخلفای ابوالفتوح احمد غزالی بوده و بیشتر در بغداد می‌زیسته ودرآنجا در ۵۶۱ یا ۵۶۲ یا ۵۶۳ درگذشته و ظاهراً ۵۶۳ درست‌ترست . مؤلفات چند داشته که معروف ترین آنها کتاب آداب المریدینست وآنرا سید محمد گیسودراز عارف مشهور هند در ۸۱۳ و شرف‌الدین احمدبن یحیی منیری عارف هندی ترجمه و شرح کرده اند .

۱۷ ـ جمال‌الدین عبهری ، ازشاعران ساکن آذربایجان بوده و در سال ۶۰۰ در تبریز درگذشته و وی را در گورستان محلهٔ سرخاب بخاك سپرده‌اند .

۱۸ ـ معین‌الدین محمد بن رمضان فقیه زاهد ، ازبزرگان تبریز بوده و در۵۹۲ درگذشته ودر گورستان کجیل‌اورا بخاك سپرده‌اند ورباعی ازومانده است.

۱۹ ـ فرخی شروانی ، از شاعران دربار شروانشاهان بوده است .

۲۰ ـ زکی مراغی ، از شاعران دربار معزالدین محمد بن سام غوری (۵۶۹ ـ ۶۰۲) بوده است .

۲۱ ـ نرگسی مراغی ، درکاشغر ولادت یافته وازمداحان سنجر بوده‌است.

۲۲ ـ صفی‌الدین محمد اصفهانی ، از دانشمندان و شاعران زمان خود بشمار می‌رفته است .

۲۳ - حکیم علی بن محمد فتحی غزنوی ، وی را ترمذی هم دانسته‌اند و او نیز از دانشمندان و شاعران این زمان بوده است .

۲۴ - بهاءالدین اوشی ، ازشاعران دربارقطب‌الدین ایبك (۵۸۹ - ۶۰۲) در هند بوده است .

۲۵ - شیخ احمد بدیلی ، از بزرگان مشایخ قرن ششم در خراسان بوده و در سبزوار می‌زیسته است . در ۵٦۷ که تکش خوارزمشاه با سلطانشاه اختلاف داشت مردم سبزوار وی را بشفاعت نزد سلطانشاه فرستادند وچون برخی ازمردم با متصوفه مخالف بودند تیری بسوی وی پرتاب کردند و بپاشنهٔ پای او خورد و وی اعتنا نکرد و هم چنان نزد سلطانشاه رفت وسلطانشاه بوی احترام بسیار کرد و دست ازمحاصرهٔ سبزور برداشت واو از آنجا بمروزفت واشعار عارفانه می‌سرود و رباعی ازو مانده است .

۲٦ - محمد نسوی ، از دانشمندان نامی زمان خود بوده وخوارزمشاهان و پادشاهان مازندران بوی بسیار احترام می کرده‌اند و عمادالدین زنگی ریاست دیوان انشای خود را باو تکلیف کرد و وی نپذیرفت و از خدمت او کرانه گرفت و بانزوا پرداخت و وی نیز شاعر بوده است .

۲۷ - عیوقی ، داستان ورقه و گلشاه را ببحر متقارب نظم کرده و او را بخطا معاصر محمود غزنوی دانسته‌اند و حال آنکه این مثنوی را بنام محمود بن محمدبن ملکشاه (۵۱۱ - ۵۲۵) نظم کرده است . رجوع کنید بصحیفهٔ ٤٤.

۲۸ - سعادت پسر مسعود سعد سلمان را نیزازشاعران این دوره بایدشمرد.

۲۹ - سلیمان اینانج بیك، ازکارگزاران دربار غزنویان بوده و با مسعود سعد سلمان مشاعره داشته و قصیده‌ای که برای مسعود سروده است دردستست.

دربارهٔ نویسندگان قرن ششم این مطالب را باید افزود :

ص ۱۱۷ ش ٤: شاهفور اسفراینی، وی ازنویسندگان قرن پنجم بوده‌است، نام و نسب وی را ابوالمظفر شاهفور بن طاهر بن محمد اسفراینی و عمادالدین

ابوالمظفر طاهر بن محمد اسفراینی ملقب بشاهفور نوشته‌اند و ازمختصان نظام‌الملك طوسی بوده و در ۴۷۱ در گذشته است و کتاب تفسیر وی تاج التراجم فی تفسیر القرآن للاعاجم نام دارد و بتفسیر طاهری نیز معروفست . ازین جا پیداست که نام وی طاهر و شاهفور یا شهفور معرب شاهپور وشهپور لقب وشهرت او بوده است .

ص ۱۱۸ ش ۹ : انوشیروان بن خـالد در ۵۱۵ وزیر مسعود بن محمد بن ملکشاه و در ۵۱۷ وزیر محمـود بن محمد شده و از ۵۲۰ ببعد بار دیگر وزیر مسعود بن محمد سلجوقی بوده و پس از ده ماه از وزارت استعفا کرده و تاریخ در گذشت وی را در صفر ۵۲۲ نیز نوشته‌اند .

ص ۱۲۱ ش ۲۱ : فخرالدین مبارکشاه ، نام و نسب وی فخرالدین مبارکشاه محمد بن حسن بن محمد بن منصور بن سعید بن ابوالفرج بن خلیل بن احمد بن ابونصر بن خلف بن احمد بن شعیب بن طلحة بن عبدالله بن عبدالرحمن بن ابوبکر صدیق مرورودیست . نوشته‌اند مهمانخانه‌ای ساخته بود و وسایل شطرنج بازی و کتابخانه در آنجا فراهم آورده بود و دانشمندان برای خواندن کتاب و بازی شطرنج بآنجا می‌رفتند .

ص ۱۲۳ ش ۲۵ : امام ابوالحسن بیهقی، برفهرست مؤلفات وی بایدافزود: تتمة‌المواهب الشریفه جامع اصحاب ابی حنیفه و جامع اصحاب‌الشافعی .

ص ۱۲۴ ش ۲۶ : سید اسمعیل گرگانی ، مؤلفات دیگر وی طب‌الملوکی، یادگار، کتابی دررد بر فلاسفه ، تدبیر یوم و لیله ، وصیت‌نامه ، تذکرة‌الاشرفیه فی‌الصناعات‌الطبیه ، کتاب فی القیاس ، کتاب فی‌التحلیل ، کتاب المنبه ، زبدة الطب را باید دانست .

ص ۱۲۸ ش ۳۸ : حبیش بن ابراهیم ، دیگر از مؤلفات وی کتاب وجوه قرآن را بـاید دانست .

ص ۱۳۱ ش ۴۵ : عبدالقادر گیلانی ، تاریخ ولادت وی شب اول رمضان ۴۷۰ است . دربارهٔ مزارش نوشته‌اند که در بغداد در درب قبر قنبر درداخل سور او را بخاك سپرده‌اند . دیگر از کتابهایی که در مناقب وی نوشته‌اند : تحفه‌القادریه فی

مناقب حضرت غوثیه محبوبیه تألیف محمدصادق شهابی سعدی قادری و کتاب دیگر بنام تحفة القادریه تألیف ابوالمعالی محمدمتخلص بمسلمی را باید دانست . کتاب فتوح الغیب وی را شیخ ممدوح نام بعنوان غنیة الطالبین باردو ترجمه کرده است .

برفهرست نویسندگان قرن ششم درصحیفهٔ ۱۳۲ این چند تن را باید افزود:

۴۶ - **ظهیرالدین عیسی** ، پسر سیزدهم احمد جام ژنده‌پیل در ۵۷۷ کتابی بعنوان سرالبدایع بنام سلطان غیاث الدین محمد بن سام غوری (۵۵۸ - ۵۹۹) بپایان رسانیده است .

۴۷ - **محمد بن یوسف ایلاقی** ، از بزرگان دانشمندان قرن ششم و از شاگردان ابوالعباس فضل بن محمد لوکری مؤلف بیان الحق و خوددرحکمت وطب و علوم مختلف دست داشته و در فلسفه و طب و ریاضی کتابهای چند نوشته است از آن جمله کتاب اللواحق و دوست نامه و سلطان نامه درحکمت و فصول در پزشکی ودر ۵۳۶ در گذشته است .

۴۸ - **فخرالدین محمد بن محمود بن احمد نیشابوری** ، خود و پدرش امام بیان الحق محمود نیشابوری از دانشمندان نامی خراسان بوده‌اند ، پدرش تفسیر بزرگی در صد دفتر تألیف کرده است و وی درزمان بهرامشاه غزنوی از دانشمندان معروف غزنین بود و در ۵۲۹ که سلطان سنجر بغزنین رفته میانجی گری کرده و در نظم و نثر استاد بوده و دیوان شعری داشته است و دیگر از آثار وی بصائر یمینی یا البصائرفی التفسیر بفارسیست که تاریخ تألیف آنرا ۵۵۲ یا ۵۷۷ نوشته‌اند و رای آرای یا رای جهان آرای که ترجمهٔ غرروسیر بوده است و صحیفة الاقبال در معارضهٔ تیغ و قلم .

۴۹ - **معین الدین محمد بن عبدالخالق میهنی** ، مؤلف دستور دبیری .

۵۰ - **محمد بن نجیب بکران** ، مؤلف جهان نامه در جغرافیا که در ۶۰۵ بنام محمد خوارزمشاه بپایان رسانده است .

۵۱ - **رشیدالدین ابوالفضل احمدبن محمد بن احمدبن مهریزد میبدی**

یزدی ، مؤلف تفسیر معروف کشف‌الاسرار وعدة‌الابرار که در ۵۲۰ بپایان رسانیده و تفسیر عبدالله انصاری را جا بجا در آن گنجانیده است .

۵۲ - ابوعبدالله مسعود بن علی بن عمر الصراف، ازشاگردان نورالدین احمد بن محمود بن‌ابوبکر صابونی بخاری حنفی در گذشته در ۵۸۰ کتاب کشف الغوامض فی احوال الانبیا یا عصمة‌الانبیا تألیف استاد خود را بنام حصص الاتقیا فی قصص‌الانبیا بفارسی ترجمه کرده است .

۵۳ - شمس‌الدین ، از دانشمندان آذربایجان و نویسنده و شاعر بوده و کتابی بروش کلیله و دمنه بنام فرائدالسلوك برای اتابیك ازبك از ۶۰۷ تا ۶۱۰ تألیف کرده است .

۵۴ - عبدالکافی بن ابوالبرکات، وی از ادیبان خراسان درین زمان بوده و اسکندرنامه‌ای که بنثر بسیار شیوا نوشته ازومانده است .

۵۵ - قطب‌الدین سعید بن هبة‌الله راوندی ، از بزرگان فقها و ادبای شیعه در زمان خود بوده وظهر چهارشنبهٔ ۱۴ شوال ۵۷۳ در قم در گذشته ودرآنجا وی را بخاك سپرده‌اند و مؤلفات چند بزبان تازی ازو مانده است از آن جمله کتاب‌الجرائح فی معجزات الائمة الاطهار وشرح نهج‌البلاغه و کتاب الدعوات و ضیاءالشهاب فی شرح‌الشهاب شرح شهاب‌الاخبار تألیف قاضی ابو عبدالله محمد بن سلامه بن جعفر بن علی بن حکمون مغربی قضاعی در گذشته در ٤٥٤ شامل کلمات قصار رسول اکرم و نثراللئالی در شرح کلمات قصار علی بن‌ابی‌طالب ونیزشرح صدکلمهٔ آن امام که می‌نویسندجاحظ تألیف کرده است .

بجزین کتابها که بنثر فارسی در قرن ششم فراهم شده است دو کتاب دیگر نیز باقیست : یکی کتابیست بنام بحرالفواید در انواع علوم که مؤلف آن معلوم نیست و در میان سالهای ۵۳۰ و ۵۵۵ تألیف شده ودر زمان مقتفی‌بالله خلیفهٔ‌عباسی و محمد بن بزرگ امید اسمعیلی (۵۳۲- ۵۵۷) نوشته است . دیگر کتابیست در عقاید اسمعیلیه بنام هفت باب سیدنا که آنرا بحسن صباح در گذشته در ۲۶ ربیع

الثانی ۵۱۸ نسبت داده‌اند اما ازو نیست زیرا کـه مؤلف خود تصریح می کند که در سال ۱۲۱ ملکشاهی بپایان‌رسانده است که مطابق با ۵۹۶ یا ۵۹۷ هجری بوده است . از حسن صباح تنها مکاتیب باقی مانده است .

قرن هفتم

ص ۱۳۵ ش ۱ : منهاج‌الدین بن‌سراج‌الدین جوزجانی از۶۴۴ ببعد دردربار ناصرالدین محمود بن شمس‌الدین‌التتمش در دهلی بوده است .

ص ۱۳۶ ش ۳ : عطا ملك جوینی ، نخست نایب سونجاق از امرای مغول بوده است . پس از عزل از حکمرانی بغداد او را بزندان بردند و بند دو شاخه کردند و در بغداد گرداندند و شکنجه کردند تا هر چه‌دارد ازو بگیرند . تاریخ کشته شدن وی را در شب شنبه نیز نـوشته‌اند و سپس در سال ۶۸۸ دو پسر وی مجدالدین‌ومنصوررا که بحله رفته بودند ببغداد آوردند ودر آنجا کشتند وپیکرشان را بر سر یکی از پلهای آن شهر آویختند .

ص ۱۳۷ ش ۵ : خواجه نصیرالدین طوسی ، تاریخ بنای رصد خانهٔ مراغه را در۶۵۶ ضبط کرده‌اند ومؤیدالدین عریضی‌وفخرالدین مراغی وفخرالدین خلاطی و نجم‌الدین دبیران قزوینی که از دانشمندان نامی آن روزگار بوده‌اند در آن رصد خانه با خواجه‌همکاری داشته‌اند. دیگرازمؤلفات‌وی اخلاق‌محتشمی‌و گشایش نامه‌ومقالةفی‌فضائل‌امیرالمومنین‌علی‌ورساله‌درتولاوتبرارا بایددانست. ازوسه‌پسرمانده است‌یکی‌صدرالدین‌علی که تا ۶۸۱زنده بوده‌ودیگراصیل‌الدین که دربغداد در۷۰۴ در گذشته وسوم وجیه‌الدین یوسف که در آذربایجان می‌زیسته است .

ص ۱۳۹ ش ۶ : قاضی ناصرالدین بیضاوی ، تاریخ رحلت وی را در ۶۹۱ نیز ضبط کرده‌اند و در چرنداب تبریز مدفون شده است . دیگر از مولفات وی کتابهای منهاج ومصباح‌الارواح و طوالع را باید دانست .

ص ۱۴۰ش ۹ : نجم‌الدین رازی ، تولد وی را در ۵۷۳ ودر گذشتش را در ۶۴۱ نیزضبط کرده‌اند .

ص ۱۴۱ ش ۱۰ : شهاب‌الدین‌سهروردی، نسب وی را چنین ضبط کرده‌اند: ابوحفص عمر بن‌محمد بن‌عبدالله بن محمد بن‌عبدالله بن سعد بن حسین بن‌قاسم بن نصیر یا نصر بن قاسم بن‌محمد بن‌عبدالله بن عبدالرحمن بن‌قاسم بن محمد بن ابوبکر. درسال ۵۵۵ ببغداد رفته‌ودر ۵۶۶ وارد طریقهٔ تصوف شده ودر ۵۷۷ خلیفه ناصرلدین‌الله او را برسالت نزد سلطانشاه محمود ایل ارسلان خوارزمشاه فرستاده و در ۶۱۶ بحج رفته و با سعدالدین حموی واوحدالدین کرمانی و مجدالدین ابهری که از بزرگان مشایخ آن روزگار بوده‌اند همسفر بوده است. تاریخ درگذشت وی را چهارشنبهٔ غرهٔ محرم یا ماه رجب ۶۳۲ نوشته‌اند. دیگر از مؤلفات اوست: اسرارالعارفین‌وسیرالطالبین که ابوالخیرمحمدبن احمدمرادآبادی‌فاروقی‌نقشبندی مجددی در هند بفارسی ترجمه کرده است.

ص ۱۴۲ ش ۱۱ : رشیدالدین فضل‌الله، نام پدرش را ابوالخیرالعالی نیز ضبط کرده‌اند. در ۶۹۸ بوزارت ارغون رسیده ودر ۷۱۷ وی را عزل کرده‌اند و در ۱۷ جمادی‌الاولی ۷۱۸ وی را در تبریز کشتند و پس از چندی پسرش خواجه عزالدین‌ابراهیم را نیزدرهمان سال کشتند. وی‌پسری داشته است بنام عمادالدین عبدالمؤمن که در ۲۷ شعبان ۷۰۳ ولادت یافته‌ودر ۸ شوال ۷۳۴ درسلطانیه‌در گذشته ودرخانهٔ خود در رشیدیه مدفون شده است. پسران دیگرش: غیاث‌الدین محمد در ۷۲۷ وزیرشده و در ۱۵ رمضان ۷۳۶ وی رابا برادر دیگرش پیرسلطان در سه گنبدان مراغه کشته‌اند. دیگر شرف‌الدین احمد در گذشته در ۲۱ ربیع‌اول ۷۳۴ و رکن‌الدین محمود متولد در میدان سلیمانشاه در میان همدان و بغداد در روز دوشنبهٔ ۱۳ جمادی‌الاخرهٔ ۷۰۹ و درگذشته در ۷۴۴ در یزد و مدفون در کرمان و ضیاءالدین عبداللطیف‌در گذشته‌در ۷۴۴ وجمال‌الدین که پسرش کمال‌الدین حسین در ۲۸ ربیع‌الال ۷۱۲ در سلطانیه ولادت یافته است.

ص ۱۴۳ ش ۱۲ : فخرالدین بناکتی، پدرش تاج‌الدین ابوالفضل محمد ابن محمدبن داود بناکتی‌مؤلف کتاب المیسور در شرح مصابیح ومصباح‌الضمیرمن

صحاح التفسیر تیسیر در گذشته در ۶۷۲ و برادرش سید نظام‌الدین علی در گذشته در ۶۹۹ هر دو از دانشمندان زمان خود بوده‌اند .

ص ۱۴۵ ش ۱۸ : افضل‌الدین کاشانی، برخی وی را خال خواجه نصیرالدین طوسی دانسته‌اند و در گذشت وی را در حدود ۶۱۰ ضبط کرده‌اند . از جمله آثار وی بزبان تازی رسالة فی مدارج الوجود و معارج الحدود و مدارج الکمال و آیات الصنعه یا مطالب الهیة سبعه را باید دانست . مدارج‌الکمال را خود نخست بتازی نوشته و سپس بتازی نیز نوشته است .

ص ۱۴۶ ش ۲۱ : زکریا بن محمود قزوینی ، نسب او را ابو یحیی زکریا ابن محمد بن محمود نوشته‌اند. در ۶۰۰ ولادت یافت و در ۶۳۰ بدمشق رفته و آثار البلاد را نخست در ۶۶۱ بپایان رسانیده و در ۶۷۴ روایت دومی از آن انتشار داده وعبدالرشید بن نوری باکویی خلاصه‌ای از آن بنام تلخیص الاثار وعجایب‌الملك القهار ترتیب داده است .

ص ۱۴۶ ش ۲۳. صفی‌الدین ارموی، نام و نسب وی صفی‌الدین ابوالمفاخر عبدالمؤمن بن یوسف بن فاخر ارموی، در ۶۱۳ ولادت یافته است . بربط راخوب می‌نواخت و مستعصم خلیفه سالی پنج هزار دینار وظیفه برایش مقرر کرد . پس ازفتح بغداد وارد دربار هولاکو شد و وی دو برابر آن وظیفه برایش قرارداد. در خط از شاگردان معروف او شمس‌الدین سهروردی و علی ستایی و حسن زامر و حسام‌الدین قتلغ بوغا بوده‌اند . رسالة الشریفه فی‌النسب التالیفیه را در ۶۷۴ بپایان رسانیده ومعروف‌ترین کتاب موسیقی اوست . بررسالةالادوار فی حل‌الاوتار او شرحهای متعدد نوشته‌اند و بفارسی ترجمه کرده‌اند از آن جمله است شرح شهاب‌الدین صیرفی و شرح لطف‌الله سمرقندی. دیگر ازمؤلفات اوست رسالةالایقاع بفارسی که شکرالله بن احمد اوغلی در اوایل قرن نهم بتر کی ترجمه کرده است.

ص ۱۴۷ ش ۲۴ : قطب‌الدین شیرازی ، تاریخ وفاتش را روز یکشنبهٔ ۱۷ رمضان ۷۱۰ نوشته‌اند و گفته‌اند که در جوار قاضی ناصرالدین بیضاوی مدفون

شده است .

ص ۱۴۸ ش ۲۵ : علاءالدولهٔ سمنانی ، زادگاه وی در بیابانك که اکنون در ۱۲ کیلومتری جنوب سمنانست و ایستگاه راه آهن پیش ازسمنان دز آنجاست، در نیمهٔ رمضان ۶۸۵ از کار دیوانی روی بر گرداند و بسمنان رفت . در ۶۸۷ رهسپار بغداد شد که بخدمت شیخ نورالدین عبدالرحمن اسفراینی بپیوندد ، در راه درسلطانیه سلطان محمدخدابنده وی را از رفتن ببغداد بازداشت و او بی اجازهٔ ایلخان مغول بسمنان بازگشت و از آنجا اخی شرف الدین نامی را نزد نورالدین اسفراینی روانه کرد و او خرقهٔ ملمع برایش فرستاد. در ۶۸۸ عازم بغداد شد و از آنجا با اجازهٔ نورالدین بحج رفت و در سلخ محرم ۶۸۹ با او ببغداد بازگشت و در ۷۰۵ الجایتو محمد خدابنده با او آغاز خوشرفتاری را گذاشت و در ۷۱۴ وی از ملك غیاث‌الدین محمد کرت نزد محمد خدابنده شفاعت کرد و پذیرفته شد و تاریخ رحلت وی را شب جمعهٔ ۲۱ یا ۲۲ رجب ۷۳۶ دانسته‌اند و حال آنکه ۲۱ و ۲۲ رجب ۷۳۶ سه‌شنبه و چهارشنبه بوده است . دیگر از مؤلفات او مناظر المحاضر للمناظر الحاضر در مناقب علی بن ابی‌طالب را باید دانست و کتاب عروه لاهل خلوة و جلوه را در روز سه شنبهٔ ۲۳ محرم ۷۲۱ بپایان رسانده است .

ص ۱۴۹ ش ۲۷ : ناصرالدین بن عمدة‌الملك، پدرش منتجب‌الدین عمدة‌الملك در ۶۰۵ بشرکت خواجه فخرالدین شرف‌الملك محمد شاه بن حاجی زوزنی خوافی و خواجه ظافرالدین ظهیرالملك بوزارت قطب‌الدین محمد پادشاه قراختایی کرمان رسید . پسرش خواجه ظافرالدین نیز از کارگزاران این سلسله بوده و پسر وی نصیرالدین یوسف نیز از کارگزاران دیوان بوده و در ۶۹۴ بفرمان صفوة‌الدین پادشاه خاتون وی را کشته‌اند . درگذشت ناصرالدین را در ۵۳۵ و وی را مدفون در سرخاب تبریز دانسته‌اند و این هر دو مطلب نادرستست. نسایم الاسحار من لطایم الاخبار را در ۷۲۵ بپایان رسانده است .

ص ۱۵۱ ش ۳۳ . ابوالقاسم کاشانی ، درمقدمهٔ تاریخ الجایتوسلطان می گوید

که در شوال ۷۰۴ خواجه رشیدالدین فضل‌الله جامع‌التواریخ را که وی تالیف کرده بود بنام خود بپادشاه عرضه داشته‌است واین نکته درست نیست‌زیرا که‌خواجه رشیدالدین از مؤلفات خودو از آن جمله ازجامع‌التواریخ نسخهای متعدد درهمان زمان فراهم کرده و بکشورهای دیگر نزد دانایان فرستاده ودر ایران نیز برای دانشمندان زمان خود فرستاده و نسخهای فراوان را برای مساجد و مدارس و کتابخانه‌ها وزیارتگاهها وقف کرده است‌وچگونه ممکن بوده است تألیف‌دیگری را تا این اندازه بنام خود بکند وانگهی روش انشای جامع التواریخ با کتابهای دیگری که وی تألیف کرده و کسی مدعی آنها نیست یکسانست وحال آنکه روش آن با روش زبدةالتواریخ‌وتاریخ‌الجایتوتألیف ابوالقاسم‌کاشانی تفاوت دارد و درین میان‌یگانه نکته‌ای که درستست اینست که‌وی با خواجه رشیدالدین همکاری کرده است. کتاب دیگری که ازو باقیست جواهر العرایس واطایب النفایس بفارسی در جواهرشناسیست .

ص ۱۵۳ ش ۴۷ : حسن بن علی طبری ، نام و نسب او بدین گونه است : عمادالدین حسن بن علی بن محمد بن‌علی بن محمد بن حسن طبری مازندرانی آملی ، از ۶۵۶ تا ۶۹۶ دربارهٔ او اطلاعاتی هست و دیگر از مؤلفات وی کتاب معتقدالامامیه است که‌ترجمهٔ فارسی ملحض‌غنیةالنزوع الی علمی‌الاصول والفروع تالیف سید شریف طاهر عزالدین ابوالمکارم حمزة بن زهرهٔ حلبی متولد در ۵۱۱ ومتوفی در۵۸۵ در فقه شیعه باشد .

ص ۱۵۴ش ۵۰ : صدرالشریعه‌عبیدالله بن محمود،جدش تاج‌الشریعه‌ابوعبدالله عمر در گذشته در کرمان در ۲۱ ربیع الثانی ۶۰۹ و پدر جدش صدرالشریعه عیدالله بن محمود محبوبی بخاری از دانشمندان نامی زمان خود بوده‌اند و این خاندان محبوبیان که بیشتر در بخارا می‌زیسته‌اند از معاریف پیشوایان حنفیان در ماوراءالنهر بوده‌اند وپسرش برهان‌الشریعه محمود در گذشته در کرمان در ۷۳۰ و پسر دیگرش صدرالشریعه بخاری در گذشته در اواخر جمادی‌الاخره ۷۴۷ در

بخارا نیز ازدانشمندان معروف بوده اند .

ص ۱۵۶ ش ۵۳ : فریدالدین‌شکر گنج ، راحة‌القلوب در ملفوظات وی را نظام‌الدین اولیا درچهارشنبهٔ ۵ رجب ۶۵۵ بپایان رسانیده است .

برصحیفهٔ ۱۵۶ ببعد پس ازشمارهٔ ۵۳ این چندتن از نویسندگان قرن هفتم را باید افزود:

۵۴-شهاب‌الدین مسعودسیرجانی، از متصوفهٔ ساکن‌هندوستان وازاصحاب قطب‌الدین بختیار کاکی‌اوشی عارف مشهور بوده و کتابی‌درتصوف بنام‌مرآةالعارفین نوشته وشعر عارفانه نیزمی‌سروده ومسعود تخلص می کرده است .

۵۵- اشرف بن محمد اشرف قبایی، مؤلف رسالهٔ جلالیه در فراست که بنام جلال‌الدین منکبرلی (۶۱۷ - ۶۲۸) هنگامی که از ترکستان برمی گشته نوشته است.

۵۶- ابوبکر محمدبن‌عبدالکریم‌بن علی‌بن سعد،مؤلف کتابی درسیرت ابواسحق ابراهیم بن شهریاربن‌زادان فرخ بن فیروز کازرونی عارف مشهور که در ۴۲۶ در گذشته است .

۵۷ - امام ضیاءالدین ابومسلم عبدالسلام‌بن‌احمد بن محمود کازرونی، از بزرگان ادیبان‌و فقیهان ساکن شیراز بوده و دررباط امینی درآن شهر تدریس می کرده و همواره درشوق بوده و شعر تازی را نیکو می‌سروده ودر ذیحجهٔ ۶۲۶ درگذشته است. وی کتاب اشارات وتنبیهات ابن‌سینا را بفارسی ترجمه‌کرده است.

۵۸ - فخرالدین مبارکشاه غوری ، مؤلف رحیق التحقیق .

۵۹ - احمد بن احمد بن احمد دمامینی سیواسی ، از مردم دمامین در آسیای صغیرواز دانشمندان روم بوده ومؤلف کتابیست بنام مجمل‌الاقوال فی‌الحکم و الامثال که در غرهٔ ربیع الاول ۶۹۳ بپایان رسانیده است .

۶۰ - شمس‌الدین محمد بن علی بن ملك داد تبریزی، عارف مشهور که مولانا جلال‌الدین بلخی مجذوب او شده و بیشتر غزلیات خود را بنام وی بپایان

رسانیده است. ازجزییات احوالش اطلاعی نیست ، همین‌قدر پیداست که از پیشوایان بزرك تصوف در عصر خود در آذربایجان و آسیای صغیر واز خلفای رکن الدین سجاسی و پیرو طریقهٔ ضیاءالدین ابوالنجیب سهروردی بوده است ، برخی دیگر وی را مرید شیخ ابوبکر سلمه‌باف تبریزی وبعضی مرید باباکمال جندی دانسته‌اند. در هرحال سفر بسیار کرده و همیشه نمد سیاه می‌پوشیده و همه جا در کاروانسرا فرود می‌آمد و در بغداد با اوحدالدین کرمانی و نیز با فخرالدین عراقی دیدار کرده و در ۶۴۲ وارد قونیه شده ودر خانهٔ شکرریزان فرود آمده و در آن زمان مولانا جلال‌الدین که هنوز جوان وطلبه بوده بدیدار وی رسیده ومجذوب اوشده است تا آنکه در سال ۶۴۵ شبی که با مولانا خلوت کرده بود کسی باو اشارت کرد و برخاست و بمولانا گفت مرا برای کشتن می‌خواهند و چون بیرون رفت هفت تن که در کمین ایستاده بودند باکارد برو حمله بردند و وی چنان نعره زد که آن هفت تن بی‌هوش شدند و یکی ازیشان علاءالدین محمد پسر مولانا بود و چون آن کسان بهوش‌آمدند ازشمس‌الدین جز چند قطره خون اثری نیافتند و ازآن روز دیگر ناپدید شد . درباره ناپدید شدن وی‌توجیهات دیگرهم کرده‌اند ازجمله نوشته‌اند که‌وی را درچاهی‌انداخته بودند وسلطان‌ولدپسرمولانا این واقعه را در خواب دید و پیکرش را نیم‌شبان ازچاه بیرون‌آوردند ودر مدرسهٔ مولانا در قونیه در کنار مزار مولانا بهاءالدین ولد بخاك سپردند . در هر حال زندگی وی بسیار تاریکست چنانکه برخی ناپدید شدن وی را در ۶۴۳ دانسته‌اند وبرخی در گذشت وی را در ۶۷۲ ضبط کرده‌اند و نوشته‌اند که درخوی مدفون شده است . در هرصورت وی از بزرگان متصوفهٔ زمان خود بوده و مجموعهٔ تقریرات وی‌بنام مقالات موجودست که مریدان وی ملفوظات او را جمع کرده‌اند .

۶۱ - سید برهان‌الدین محقق‌حسینی ترمذی، از سادات ترمذ وازمشایخ آن سرزمین و تربیت شدهٔ مولانا بهاء الدین ولد بود و در خراسان وترمذ بسید سردان (رازدان) معروف بود زیرا که برخاطرها اشراف داشت و پس از هجرت

بهاء الدین ولد و رفتن او از خراسان بخاك روم وی در ترمذ ماند وهمان روز که بهاء الدین ولد در قونیه در گذشت وی از مرگ او آگاه شد و گفت دریغا که استاد و شیخم ازین عالم رحلت کرد و پس از چند روز برای تربیت مولانا جلال - الدین بقونیه رفت و نه سال درمصاحبت مولانا زیست و نخستین مرشد وی بود ودرین سفر با شهاب الدین سهروردی در خاك روم دیدار کرد و وی را بزرگ داشت و سرانجام در شهر قیصریه درگذشت و در دارالفتح آن شهر وی را بخاك سپردند و ظاهراً در ۶۳۸ درگذشته و کتابی ازو مانده است بنام کتاب معارف .

۶۲ - **عبدالرحیم بن محمد شیرازی**، مولف رساله‌ای در قواعد خط که بنام خواجه غیاث الدین محمد رشیدی نوشته است .

۶۳ - **شرف الدین ابراهیم بن روز بهان ثانی**، نوادهٔ روزبهان بقلی عارف مشهور مؤلف تحفة العرفان درمقات جدش روزبهان که در حدود سال ۷۰۰ بپایان رسانیده است .

۶۴- **ابوحنیفه عبدالکریم بن ابوبکر** ، مؤلف کتاب مجمع الرباعیات که برای محیی الدین پسر قلج ارسلان ازسلجوقیان روم تألیف کرده است .

۶۵ - **ابوالمعالی مطهر بلخی** ، مؤلف کتابی در تصوف بنام حدیقة الحقیقه که در ۶٤۱ بپایان رسیده است.

۶۶ - **مولانا احمد رومی** ، از اصحاب مولانا جلال الدین مؤلف دقایق - الحقایق در تصوف واعمال وفرایض .

۶۷ - **محمد بن احمد بن محمد** ، مؤلف مقاصد السالکین در ملفوظات سعدالدین حموی که مرشد وی بوده است .

۶۸ - **عبدالهادی**، از دانشمندان دربار ایلخانان مغول بوده و در ۶۹۰ غازان خان وی را بترجمهٔ کتاب منافع الحیوان تألیف ابوسعید عبیدالله بن جبرئیل ابن عبیدالله بن بختیشوع طبیب گماشته است .

۶۹ - قطب الدین ابوالفتح محمد بن شمس الدین ابوالمعالی مطهر بن احمد جام ژنده پیل ، مؤلف حدیقة الحقیقه در تصوف که در ۶٤۱ و۶٤۲ تألیف

کرده است .

۷۰ - ایرانشاه بن‌علی نیشابوری ، درخوزستان‌می‌زیسته ومؤلف کتابیست در احکام قرانات .

۷۱ - ابوعلی حسین بن ابراهیم بن ابوبکر سلماسی ، از دانشمندان و خوشنویسان ساکن اصفهان بوده ودر ۶۲۴ و ۶۲۵ مجموعه‌ای بخط خوش خود ترتیب داده که شامل رسالة الشرفیه فی تقاسیم العلوم الیقینیه است که خود بنام شرف‌الدین ابوالحسن علی بن اسمعیل اصفهانی تألیف کرده و دیگر قابوسنامه یا پندنامهٔ عنصرالمعالی کیکاوس ودیگر ترجمهٔ تقویم الصحه تألیف ابن بطلان بغدادی که برای‌همان شرف‌الدین نوشته ودیگر ترجمهٔ رسالة الذهبیه که امام‌علی بن موسی الرضا بمامون نوشته وبرای همان شرف‌الدین ترجمه کرده است و دیگر ترجمهٔ الرسالة السیاسیه در وصایای بقراط حکیم‌وحکمای یونانی دیگر که ازتازی‌برای همان شرف‌الدین ترجمه کرده است و دیگرمختصری در منتخبات امثال و اشعار تازی که او برای همان شرف‌الدین گردآورده است .

۷۲ - قاضی حمیدالدین محمد بن عطاءالله محمود ناگوری ، از بزرگان مشایخ چشتی درهند، اصلش ازمردم بخارا بوده وپدرش درزمان سلطان معزالدین سام‌غوری ازبخارا بدهلی رفت ودر آنجا در گذشت‌ووی در آن شهردانش آموخت ودرجوانی مجذوب شد . ببغداد رفت و ازمریدان شهاب‌الدین سهروردی شد و یك سال بود تاازواجازهٔ‌ارشاد یافت ودر آنجاباقطب‌الدین بختیارکاکی اوشی معاشر بود وسپس بمدینه‌رفت‌وسه سال‌در آنجاماند و بحج رفت‌وسپس بدهلی باز گشت وبطریقهٔ چشتی گروید وجانشین معین‌الدین حسن سکزی شد و در دهلی دردهم ربیع‌الثانی یا نهم رمضان ۶۷۸ در گذشت . وی درنظم ونثرفارسی استادبوده وشعر را خوب می گفته وکتابهای متعدد نوشته است ازآن‌جمله طوالع شموس در شرح اسماءِ حسنی وراحة‌القلوب وعشق‌نامه .

۷۳ـ فریدون بن‌احمد‌سپهسالار ، چهل‌سال ازاصحاب‌مولاناجلال الدین‌بودو پس‌ازدرگذشت وی‌رساله‌ای دراحول‌اوومشایخ طریقه‌اش درمیان‌سالهای۷۱۹و۷۲۹

نوشته که برسالۀ فریدون بن احمد معروفست.

✿✿✿

در قرن هفتم چند کتاب دیگر بنثر فارسی تألیف کرده‌اند که مؤلفان آنها معروف نیستند و بدین گونه است:

۱) بازنامه‌ای باسم دولت‌نامه که در ۶۸۰ درهند بنام جلال‌الدین فیروزشاه خلجی (۶۸۹-۶۹۴) تألیف کرده‌اند.

۲) ترجمۀ دیگری ازاحیاءالعلوم امام‌غزالی بجزآنکه درصحیفۀ۷۱۹ بدان اشاره رفته است و درحدود ۶۲۱ آنرا نیزدرهند ترجمه کرده‌اند.

۳) ترجمۀ دیاتسارون چهار انجیل که در زمان ایلخانان مغول در ایران ترجمه کرده‌اند.

۴) داستان امیراحمدومهستی‌شامل‌معاشقات‌ومشاعره‌ومعاشرۀمهستی گنجوی شاعرۀ معروف قرن‌ششم باشوهرش‌امیراحمدپسرخطیب گنجه معروف با بن خطیب گنجوی یا پسر خطیب گنجه.

۵) ترجمۀ فضایل بلخ که در ۶۱۰ بزبان تازی‌نوشته شده ودر۶۷۶ بدستور قاضی فخرالدین‌ابوبکر نام بفارسی‌ترجمه کرده‌اند و نام مؤلف‌ومترجم‌معلوم نیست.

۶) جوامع اللغات و لوامع‌المصطلحات در لغت عربی بفارسی که در ۶۴۱ تألیف شده و مؤلف آن معلوم نیست و بنام امیر اسفهسالار یمین‌الملك فخرالدین الغ بلکا اعظم همایون باربك ابوبکربن ابونصر ولی امیرالمومنین که ظاهراً از امرای سلجوقیان روم بوده بپایان رسیده است.

در بارۀ شاعران قرن هفتم نیز این نکات را باید افزود:

ص ۱۵۷ ش ۱: کمال‌الدین اسمعیل، نسب درست وی بدین گونه است: کمال‌الدین ابوالفضل اسمعیل بن جمال‌الدین ابو محمد عبدالله بن عبدالرزاق اصفهانی. وی بیشتر ستایشگر مردان نامی خانوادۀ صاعدیان روسای حنفیان اصفهان بوده است از آن جمله ابوالعلا صاعد بن محمد بن عبدالرحمن قاضی که

در سال ۶۰۲ وی را در مسجد جامع عتیق اصفهان کشته‌اند و رکن‌الدین ابوالعلا صاعد بن مسعود معروف بصدر جهان و پسرش رکن‌الدین مسعود بن صاعد بن مسعود که اورا نیز صدر جهان می گفته‌اند. تاریخ در گذشت وی را در ۶۲۶ نیز نوشته‌اند و چنین آورده‌اند که در فتنهٔ جرماغون نویان در اصفهان کشته شده است زیراکه مال بسیار داشته و بطمع مال وی را نابود کرده‌اند و درین زمینه دو روایت‌هست یکی آنکه در آن فتنه‌ماجری‌جویان‌اصفهان‌بسیاری‌ازمردم را کشته‌اند و وی نیز در آن میان کشته شده است. روایت دیگر اینست که جرماغون نویان آوازهٔ شهرت وی را شنیده بود و خواستار دیدار او شده بود و هنگام فتنه کسی را نزد وی فرستاد که ازو پاسبانی کند و اورا با خود ببرد. چون وی مال بسیار در خانه داشت قبری در خانه ساخته بود و زر و سیم و جواهر آنچه داشت در آنجا گذاشته بود و بهمین جهت نزد جرماغون‌نویان فرستاده بود کسی نزد وی بفرستد و خانه‌اش را از غارت نگاه دارد تا فتنه فرونشیند و نزد او برود. وی فرماندهی از لشکر خود را فرستاد که ازو و خانه‌اش پاسبانی کند. چون وارد سرای شد و آن قبر را دید پرسید این قبر درین سرای بدین خوبی چرا ساخته‌اند. گفت بزرگی از نزدیکان من در گذشته وی را درین‌جا بخاك سپرده‌ام. آن مرد باخود گفت که درین‌جا باید دفینه‌ای باشد، قبر را شکافت و مالها را که در آنجا بود برداشت و از ترس آنکه کمال‌الدین ماجری را بجرماغون نویان بگوید و مال را ازو بستانند وی را کشت.

ص ۱۵۸ ش۳ : مولانا جلال‌الدین بلخی، تولدوی را در بلخ در۸ ربیع‌الاول ۶۰۴ ضبط کرده‌اند.

ص ۱۶۱ ش ٤ : پوربهای جامی، تاسال ۶۶۶ که زلزله‌ای در نیشابورروی داده و وی قصیده‌ای درین زمینه سروده زنده بوده است.

ص ۱۶۱ ش ۶ : امامی هروی، مدتی دریزد زیسته واز ستایشگران شمس‌الدین محمد تازیگوی ازکارگزاران دستگاه شمس‌الدین صاحبدیوان بوده است.

ص ١٦٢ ش ٩ : شمس‌الدین صاحبدیوان جوینی ، جدش خواجه شمس‌الدین جوینی معروف بخواجه شمس‌الدین موی دراز و مستوفی‌دیوان محمد خوارزمشاه وجلال‌الدین مینکبرلی بوده و نسب ایشان بامام‌الحرمین عبدالملك جوینی پیشوای معروف شافعیان‌می‌رسیده است. پسرانش نخست بهاءالدین محمد حکمران‌اصفهان که در ١٧ شعبان ٦٧٨ در آن شهر در گذشته است و وی پسری داشته است بنام علی که در ٦٨٩ بدستور ارغون وی را در اصفهان کشته‌اند. پسر دیگر هارون که وی را نیز در ٦٨٥ بفرمان ارغون کشته‌اند و دو پسر دیگرمسعود و فرج‌الله که هر دو را در ٦٨٩ بدستور ارغون در میدان تبریز کشته‌اند .

ص ١٦٤ ش ١٠ : فخرالدین عراقی ، بهاءالدین زکریا بن‌محمدبن‌زکریا ابن ابوبکربن علی ملتانی مرشد وی که دو دختر او را پی درپی گرفته است در ٥٦٥ ولادت یافته وبعد ازظهر پنجشنبهٔ ٧ صفر٦٦٤ یا ٦٦٦ در گذشته واز مریدان شهاب‌الدین سهرودی بوده است . عراقی پس از سفر مکه و مدینه ببغداد هم رفته و ازآنجا ببلاد روم رهسپار شده است. کشته شدن معین‌الدین پروانه را در ٦٧٦ یا محرم ٦٨٦ ضبط کرده‌اند. پسر بهاالدین زکریاصدرالدین محمد که در٦٨٢ در٦٣ سالگی‌در گذشته سه پسر داشته‌است:شمس‌الدین‌فضل‌الله وعمادالدین‌اسمعیل ور کن-الدین ابوالفتح در گذشته در٧٣٥ در٨٦ سالگی نیزازمشایخ معروف هند بوده‌اند. برهان‌الدین ختلانی شارح کتاب لمعات عراقی عبدالله نام داشته است .

ص ١٦٥ ش ١١ : ضیاءالـدین خجندی ، در ٥٧٠ ولادت یافته و در ضمن مداح ملك بیغو بوده و در زمان محمدایلد گزمتکفل کارهای شرع شده وتا ٦٣٧ که در اشعار خود بدان اشاره کرده زنده بوده است .

ص ١٦٧ ش١٥ : سعدی ، تاریخ‌رحلت وی‌را ١٧ ذی‌حجهٔ ٦٩١ نیز نوشته‌اند و مدفن او را در محلهٔ کت شیراز ضبط کرده‌اند .

ص ١٦٨ ش ١٦ : همام تبریزی ، در بارهٔ سبب مرگش چنین نوشته‌اند که

در ۲۵ صفر آن سال در ۱۱۶ سالگی در تبریز بگرمابه رفت و بر تخته‌ای که بالای آخور گرم بود نشست و غش کرد و افتاد و چون وی را بیرون آوردند مرده بود.

ص ۱۶۹ ش ۱۷ : حسینی هروی، وفات وی را در ۱۶ شوال ۷۱۸ ضبط کرده‌اند و نوشته‌اند که درمحلهٔ صرح درمشرقیهٔ سادات مدفون شده است. دیگر از آثار وی سی‌نامه یا عشق نامه و قلندر نامه و دیوان قصاید و غزلیات و پنج گنج را باید دانست. کنزالرموز را در ۷۱۱ بپایان رسانیده و نزهة الارواح وی را عبد الواحد ابراهیم حسینی بلگرامی شرح کرده است.

ص ۱۶۹ ش ۱۸ : محمود شبستری، شرح گلشن راز شاه داعی شیرازی بنام نسائم الاسحار نیز خوانده شده است. شرح دیگر از کمال الدین حسین بن شرف الدین عبدالحق اردبیلی متخلص بالهی در گذشته در ۹۵۰ است. شرح شمس الدین محمد بن علی اسیری لاهیجی در گذشته در ۹۱۲ مفاتیح الاعجاز نام دارد و معروفترین شرح این منظومه است. شاه مظفرالدین علی شیرازی شارح دیگر در ۸۸۶ در گذشته است. ادریس بن حسام الدین بدلیسی شارح دیگر در ۹۳۰ وفات یافته است. شارح دیگر شیخ بابا نعمةالله بن محمود نخجوانی در ۹۰۲ در گذشته است. بجز شرحهایی که برشمرده‌ام چند شرح دیگر بدین منظومهٔ معروف نوشته‌اند بدین گونه: شرح امین الدین تبریزی که از شاگردان شبستری بوده است، شرح شیخ زادهٔ لاهیجی در گذشته در ۹۲۷، شرح صاین الدین علی بن افضل الدین محمد بن صدرالدین ابوحامد محمد ترکه، شرح شجاع الدین کربالی ساکن تبریز، شرح شاه نعمت الله ولی در گذشته در ۸۳۴، شرح سید یحیی خلوتی شروانی در گذشته در ۸۶۸، شرح خواجه معین الدین محمد بن محمود شیرازی معروف بدهدار و متخلص بفانی در گذشته در ۱۱۰۶، شرح احمد بن موسی، شرح عبدالرحیم خلوتی در گذشته در ۸۵۹، شرح علامه جلال الدین دوانی متوفی در ۹۰۸ که برخی از ابیات مشکل آنرا شرح کرده است قاضی حسین میبدی دانشمند معروف

در گذشته در ۹۰۹ نیز شرحی بطرز سؤال و جواب بر آن نوشته و شاعری متخلص بشیر ازی در ۸۲۹ آنرا بنظم شرح کرده است. ترجمهٔ آلمانی آن با متن فارسی در ۱۲۵۲ نخستین بار در وین چاپ شده است.

ص ۱۷۲ ش ۲۵ : زراتشت بهرام بن پژدو ، چنانکه درصحیفهٔ ۷۱۶ گذشت منظومهٔ زراتشت نامه که بنام وی رواج یافته است ازو نیست و منظومه ایست در مولود زردشت از کیکاوس پسر کیخسرو پسر داراازمردم شهرری ، که درحدودسال ۳۶۵ آنرا نظم کرده وچون نسخه‌ای که از آن بدست آمده بخط زراتشت بهرام بن پژدوست که در ٦٤٧ نوشته است ازو دانسته‌اند و بنام وی انتشار یافته است.

ص ۱۷۳ ش۲٦ : اثیرالدین ابهری ، دیگر ازمؤلفات وی کتاب تنزیل الافکار فی تعدیل الاسرار را باید دانست.

ص ۱۷۳ ش ۲۷ : اوحدالدین کرمانی، در ٦١٦ بحج رفته و با شهاب الدین سهروردی و سعدالدین حموی و مجدالدین ابهری همسفر بوده است. وفات وی را در ۳ شعبان ٦٣٤ نیز نوشته‌اند. مثنوی مصباح الارواح را که برخی ازودانسته‌اند بعضی ازشمس الدین محمد بن طغان یا شمس الدین محمدبن ایل طغان بردسیری کرمانی دانسته‌اند. کتابی در مناقب اوحدالدین کرمانی در دستست که مؤلف آن معلوم نیست.

ص ۱۷٤ ش ۳۱ : سیف الدین باخزری، نام و نسب اورا سعید بن مطهر بن سعید بن علی و تولد وی را در شعبان ۵۷٦ نیز نوشته‌اند. در ٦١٦ از نجم الدین کبری اجازت یافته و نیز از تاج الدین محمود اشنوی یا اشنهی از مشایخ نامدار هرات خرقه گرفته و فقه وتفسیر و لغت را در هرات آموخته و در حدیث شاگرد شهاب الدین سهروردی بوده است. در٦٥٨ بحج رفته ودر باز گشت که ازراه کرمان ببخارا برمی گشته قتلغ ترکان ملکهٔ کرمان بوی احترام بسیار کرده است. در گذشت وی را در ذیقعدهٔ ٦٤٢ در بخارا نیز ضبط کرده‌اند و این درست نیست زیرا چنانکه گذشت در٦٥٨ بحج رفته است. بازماندگان وی در بخارا زیسته‌اند

از آن جمله یکی از پسرانش جلال‌الدین محمد که در ٦٦٠ در بخارا در گذشته‌است.

☆☆☆

ص ۱۷۷ برفهرست شاعران قرن هفتم این چند تن را باید افزود :

۴۱ - امیر روحانی بخارایی، در فتنهٔ مغول از بخارا بهند رفته و تا ٦٢٤ که شمس‌الدین التتمش قلعهٔ مندو و سرزمین سوالك را گرفته در دربار وی و مداح او بوده است.

۴۲ - ملك تاج‌الدین ریزه، از دبیران نامی زمان خود در هندوستان بوده، نخست در دربار شمس الدین التتمش و درفتح قلعهٔ گوالیار بدست وی اورا مدح گفته است و سپس دبیر دربار رکن الدین فیروزشاه بن التتمش شده و در ٦٣٣ که وی در دهلی بتخت نشسته قصیده‌ای درستایش وی سروده است.

۴۳ - مجدالدین ابونصراحمد بن محمود بن علی نظامی، از شاعران قرن هفتم بوده که تا اوایل قرن هشتم نیز می‌زیسته و نسبش بنظـامی گنجوی می‌رسیده ودرکاباوی درخاك آذربایجان می‌زیسته وازکارگزاران دیوان ایلخانیان مغول بوده است.

۴۴ - صلاح‌الدین حسن بلغاری نخجوانی، اصلا از مردم نخجـوان بوده و در ٦٠٣ در آن شهر ولادت یافته و در ٦١٠ ترکان بلغار که بر آن شهر تاخته‌اند وی را باسارت برده‌اند و چندین سال اسیر بلغاریان بوده و بهمین‌جهت ببلغاری معروف شده است. وی از بزرگان مشایخ تصوف زمان خود وازاصحاب ابوالنجیب سهروردی بوده و پس از آزادی از اسارت از آذربایجان بنواحی دیگر رفته و در٦٧٢ وارد کرمان شده ومدتی‌در آنجا مانده است تا آنکه درجمادی‌الاولی از کرمان بتبریز رفته و در همان سال ٦٧٢ یا ٦٩٨ در تبریز در گذشته و در محلهٔ سرخاب مدفون شده است. نوشته‌اند که سی سال اسیر بلغاریان بوده و از آنجا بشهر بخارا گریخته و از آنجا بتبریز رفته و خرقه از دست شمس‌الدین تبریزی عارف مشهور که درخوی مدفون شده گرفته است. وی رسالهٔ قلب‌المنقلب

سعدالدین حمویه را باخود بکرمان برده و در ۶۷۲ درآنجا آنرا بفارسی ترجمه کرده‌اند و خود اشعار صوفیانه می‌سروده است.

۴۵ - شمس‌الدین محمد بن ایل طغان بردسیری کرمانی، برخی نام و نسب وی را محمد بن طغان ضبط کرده‌اند و نوشته‌اند که از عارفان قرن هفتم بوده و مثنوی مصباح‌الارواح را که از اوحدالدین کرمانی نیز دانسته‌اند بنام وی ضبط کرده‌اند.

۴۶ - عربشاه یزدی، که یك مثنوی بنام مونس‌العشاق در تصوف ازو مانده است.

۴۷ - حکیم اوحدالدین طبیب رازی، وی نیز ازمتصوفهٔ این زمان و شاعر بوده و ذیلی بر سیرالعباد الی‌المعاد سنایی سروده است.

۴۸ - سعدالدین نطنزی، نیزازشاعران قرن هفتم بوده که کویا از آثارش تاکنون چیزی بدست نیامده است.

۴۹ - کمال‌الدین زنجانی آذربایجانی، ازاقران امامی واثیرالدین اومانی و از سرایندگان درجهٔ دوم قرن هفتم بوده و در۶۸۷ در گذشته است.

۵۰ - زکی‌الدین عبدالله بن ابوتراب بن بهرام بن زکی بن عبدالله بنجیری شیرازی، از خاندان معروف آل بنجیر (بضم با و سکون نون) که خانواده‌ای ناماور از سادات شیراز بوده‌اند. وی از دانشمندان نامی زمان خود بشمارمیرفته و قاضی ناصرالدین بیضاوی وقطب‌الدین علامه‌شیرازی وظهیرالدین عبدالرحمن بن بزغش ازشاگردان‌وی بوده‌اندومردی عارف‌مشرب بوده‌و کراماتدر باره‌اش‌نوشته‌اند. گفته‌اند پس از مرگ زنده شد و فتوای علمای مصر را جواب نوشت و بهمین جهت باوذوالموتین گفته‌اند. در ۶۷۷ در گذشته وشعررا استادانه می‌سروده است.

۵۱ - شیخ نورالدین ابومحمد عبدالرحمن بن محمد بن محمد کسرقی اسفراینی، ازبزرگان مشایخ طریقهٔ کبروی از مریدان شیخ جمال‌الدین احمد جوزقانی و او مرید شیخ رضی‌الدین علی لالا غزنوی بود. در کسرق از توابع

اسفراین در ماه شوال ٦٣٧ یا ٦٣٩ ولادت یافته و در پایان زندگی بیشتر در بغداد می‌زیسته و در آنجا در شب یکشنبهٔ ١٤ جمادی‌الاولی یا یکشنبهٔ ٢٧ جمادی‌الاولی سال ٧٠٠ در گذشته و همان‌جا مدفون شده وشعر فارسی‌را استادانه می‌سروده است.

۵۲ - شیخ رضی‌الدین علی بن سعید بن عبدالجلیل لالا غزنوی ، وی نیز از بزرگان مشایخ طریقهٔ کبروی و مرید نجم‌الدین کبری بوده است. برخی وی‌را پسرزادهٔ سنائی‌غزنوی دانسته‌اند و نیز گفته‌اند مصاحبت احمدیسوی و خواجه‌یوسف‌همدانی‌و بسیاری‌ازمشایخ‌دیگررا دریافته و نوشته‌اند از ١٢٤ شیخ‌خرقه داشته ودرعلوم ظاهر وباطن مسلط بوده است. سفری بهندوستان کرده و بمصاحبت ابوالرضا رتن از مشایخ هند رسیده که در تبتده از توابع حصار فیروزه مدفون شده است ووی شانهٔ رسول را که محاسن خود را بدان شانه می کرده بوی‌بخشیده است. سرانجام در٣ ربیع‌الاول ٦٤٢ در گذشته است. ظاهراً درغزنی وفات یافته زیرا که قبر وی در آن شهر در میان روضه‌ای که محمود غزنوی را در آنجا بخاك سپرده‌اندمعروف بوده واین که نوشته‌اند دراسفراین در گذشته است درست نیست. وی نیز در شعر فارسی استاد بوده است.

۵۳ - شیخ نجیب‌الدین ابوسعید علی بن بزغش بن عبدالله شیرازی ، ازبزرگان مشایخ طریقهٔ سهروردی بوده است. نوشته‌اند که پدرانش از مردم شام بوده‌اند ووی درشیرازولادت یافته ودرآن شهرمی‌زیست وازآغازمصاحب درویشان بود و ازجامهای فاخر وخوراکهای خوش گوار پدر روی بر گردان بود وپشمینه می‌پوشید و مرید شیخ شهاب‌الدین سهروردی بوده و بدین گونه می‌بایست مدتی دربغداد زیسته باشد. سرانجام درروز آدینه از ماه شعبان ٦٧٨ در شیرازدر گذشته و در آنجا مدفون شده و بازماندگان وی تا مدتی در آن شهر معروف بوده‌اند. وی رسایلی در تصوف نوشته و در شعرفارسی نیز توانا بوده است.

۵۴ - ظهیرالدین عبدالرحمن بن علی شیرازی ، پسر نجیب‌الدین علی ابن‌بزغش سابق‌الذکر و جانشین پدر و از بزرگان طریقهٔ سهروردی بود و با

صفی‌الـدین اردبیلی و سعـدی مناسباتی داشته و در ۲۵ رمضان ۷۱۴ یا در ۷۱۶ در گذشته و وی نیز در شیراز مدفون شده و او هم در شعر دست داشته است.

۵۵ - شیخ زین‌الدین نـوی، نیز از عارفان مشهور این عصر و از مردم شهر نسا و از مشایخ سلسلهٔ کبروی بوده ودر دشت خاوران مریدان بسیار داشته و شعر را استادانه می‌سروده است.

۵۶ - سیف‌الدین ابوالمحامد محمد فرغانی، ظاهراً در آسیای صغیر میزیسته و از آنجا مدایحی برای ایلخانان مغول بایران می‌فرستاده و از آن جمله مداح غازان خان بوده و مدایحی برای او بتبریز فرستاده و با سعدی نیز مشاعره داشته و سیف و سیف فرغانی تخلص می کرده وکلیات اشعار وی اینك در دستست.

۵۷ - خواجه علی بادامیاری، از مردم بادامیـار از نواحی دهخوارقان آذربایجان و ساکن آنجا و از مشایخ تصوف زمـان خود و مرید خواجه یوسف دهخوارقایی بوده و در ۶۹۹ در زادگاه خود در گذشته و درهمانجا مدفون شده و در شعر علی تخلص می کرده‌است.

۵۸ - حکیم میسری، ظاهراً ازپزشکان قرن هفتم بوده ومنظومه‌ای درطب ازو مانده است بنام دانشنامه کـه تقریباً ۴۴۰۰ بیت دارد و بوزن خسرووشیرین نظامی امراض و معالجات را نظم کرده است. در یگانه نسخه‌ای که ازین منظومه در پاریس هست کاتب تاریخ آغاز نظم آنرا ۳۶۷ و پایان نظم را ۳۷۰ نوشته است اما پیداست که کاتب از روی نسخه‌ای نقل کرده که نتوانسته است درست بخواند و در اصل ۶۶۷ و ۶۷۰ بوده است زیرا که زبان این اشعار بزبان قرن چهارم اندك شباهتی ندارد و بیشتر بزبان قرن هفتمست. وانگهی تخلص یا نسبت میسری در قرن چهارم بسیار بعید می‌نماید. خود در پایان نسخه می گوید که چهل و شش سال دارد و اگـر تاریخ اتمام آن ۶۷۰ بوده باشد درین موقع ۴۶ سال داشته و در ۶۲۷ ولادت یافته است. این منظومه را برای ناصرالدین نامی بپایان رسانیده که وی را از شاهان ایران دانسته و پیداست که یکی از امیران این دوره بوده است.

۵۹ - کریم‌الدین نیشابوری ، ازشاعران این قرن وازمریدان اوحدالدین کرمانی بوده است و جزین از احوالش اطلاعی نیست .

۶۰ - خواجه قطب‌الدین بختیاراوشی کاکی ، نسب کامل وی راچنین‌ضبط کرده‌اند : بختیاربن کمال الدین احمد بن‌موسی بن‌احمدبن کمال‌الدین محمد بن احمد بن اسحق بن حسن بن معروف بن احمدبن رضی الدین بن حسام‌الدین بن رشیدالدین بن امام جعفرصادق . از بزرگان مشایخ هند از طریقهٔ چشتی بود دراوش ازتوابع فرغانه در سرزمین اندجان ولادت یافت . نوشته اند که دردهلی همسایهٔ زنی بود که برای گذران خود ازووام‌می گرفت وخوراك خودرامیساخت. روزی که این زن اورا سرزنش کرد غیرتش برنداشت ودیگر چیزی ازونگرفت و پس ازآن هنگام حاجت بطاقی که در حجره‌اش بود دست می‌برد ویك قرص نان کاك ازآنجا می گرفت و برای این کرامت که ازو سرمیزد اوراکاکی لقب دادند وبهمین جهت تامدتی مدید برسرخاکش که درسه فرسنگی دهلیست ازآن نان‌کاك می‌پختندو بزایران ومجاوران می‌دادند. اما چنان می‌نماید که این‌نسب بدان‌جهت بوده است که وی یایکی از پدرانش‌کاك می‌پخته‌اند . وی نخست در زادگاه خود مرید شیخ ابوحفص‌اوشی بوده ودر۱۷ سالگی ازمریدان‌معین الدین سکزی پیشوای معروف طریقهٔ چشتی‌وسپس خلیفهٔ اوشده وبفرمان وی بدهلی رفته ودرآنجامانده است . سفری نیزبملتان کرده وبابهاء الدین زکریا ونیز باحمید الدین ناگوری مشایخ معروف‌آن زمان دیدار کرده است . فریدالدین شکر گنج عارف مشهوراز اصحاب وی‌وخلیفهٔ او بوده و کتاب فواید السالکین را درمقامات ومناقب او نوشته است . درحال سماع که شعری ازاحمد جام ژنده پیل‌درخانقاه می‌خواندند حالش دگرگون شد و از هوش رفت واورا بخانه اش بردند ویك شبانه روز بهمان شعر سماع کرد و درآن حال در روز دوشنبهٔ ۱۴ ربیع الاول۶۳۳ یا ۶۳۴ درگذشت و ۵۲ سال داشت . وی نیز درشعر فارسی استادبوده ومجموعهٔ اشعارش باقیست و نیز کتابی بنام دلیل العارفین در مناقب و ملفوظات مرشد خود معین الـدین سکزی

نوشته است .

۶۱-خواجه‌شرف‌الدین مقبل کرمانی، از دبیران وشاعران نامی زمان‌خود بوده و در ۶۵۰ سلطان قطب الدین محمد پادشاه کرمان ریاست دیوان انشاء را بوی داده است .

۶۲ - ملك افتخارالدین قزوینی ،از کار گزاران محتشم دستگاه شمس‌الدین صاحبدیوان جوینی وبفرمان او حکمران قزوین و برخی ازنواحی عراق بوده و در ۶۷۸ درگذشته وشعررا نیکو می‌سروده است .

۶۳ - علاء الدین علی بن‌محمد بن‌احمدبن خلف خیام خراسانی ، ازشاعران نامی زمان خود بوده و درخراسان وآذربایجان شهرت داشته و دیوانی شامل اشعار بسیارداشته که گویا ازمیان رفته‌است .

۶۴-صدرالدین‌علی بن‌خواجه‌نصیرالدین‌طوسی، از پسران این دانشمند معروف واز نزدیکان خاندان شمس‌الدین صاحبدیوان و برادرش عطاملك جوینی بوده وتا ۶۸۱ می‌زیسته وشاعربوده است .

۶۵- ملك‌محمودتبریزی، پسرملك‌مظفرالدین ازخاندان‌محتشم آذربایجان ازمردم زنوز و پدرانش‌مالك آن روستا بوده‌اند ورشیدالدین فضل‌الله زنوز را ازوو برادرانش خریده ووی شاعربوده است .

۶۶-محیی‌الدین‌یحیی بن‌محمدنیشابوری ، پسر زادهٔ امام محمد یحیی نیشابوری‌دانشمند معروف که درفتنهٔ غزشهید شد وخود نیزازدانشمندان نامی‌بوده ورباعی ازومانده‌است .

۶۷ عبدالله بن ابوعبدالله منجی الثانی بن ابوحفص منجی‌الماضی‌بن عبدالله بن یقظان ایذجی خوزی، ازمشایخ تصوف ایران معاصر ابن العربی که مؤلف طرازالذهب درفضایل ائمه وشاعربوده است .

۶۸-رکن‌الدین کرجی ، نیز از شاعران این‌دوره بوده است که ازاحوالش اطلاعی نیست .

۶۹- تاج الدین محمود حداد اشنوی یا اشنهی، از مشایخ معروف زمان خود و مرید شمس الدین محمد بن عبدالملک دیلمی و از مشایخ سیف الدین باخرزی و ساکن هرات بوده و در آن شهر در گذشته و در زیر گنبد مجدالدین طالبه وی را بخاک سپرده اند و آثاری از و مانده از آن جمله کتاب غایة الامکان فی درایة المکان در مزارات هرات و تاج نامه در تصوف و شعر نیز می سروده است.

۷۰- مجدالدین طالبه، نیز از متصوفهٔ هرات درین زمان بوده و مردی نکته دان بشمار می رفته و مزار وی در هرات از زیارتگاه های معروف بوده و غزل را استادانه سروده و در صحیفهٔ ۷۱۰ این کتاب بخطا نام وی جزو شاعران قرن دهم آمده است.

۷۱- شمس الدین محمد بن حکیم کیشی، از بزرگان دانشمندان قرن هفتم در حکمت و ادب ناماور بوده است. از مردم جزیرهٔ کیش در خلیج فارس بوده اما سفرهایی کرده از آن جمله چندی در اصفهان بوده و از آنجا نامه ای بخواجه نصیر-الدین طوسی نوشته و پرسشی چند در مسائل حکمت ازو کرده است. سپس در ۶۵۵ ببغداد رفته و مدرس مدرسهٔ نظامیه شده و پس از اندک زمانی باصفهان نزد بهاءالدین محمد بن شمس الدین جوینی حکمران آن شهر باز گشته زیرا که با خاندان جوینی پیوستگی داشته و سرانجام در ۶۹۴ در گذشته است. آثار وی بجز نامه ای که بخواجه نصیر الدین نوشته و او پاسخ داده شرح فارسی دعای «اقتلونی یا ثقاتی ان فی قتلی حیوتی» از حسین بن منصور حلاج و روضة المناظره در شرح رسالهٔ نفس الامر خواجه نصیر الدین و شرح حدیث الناس نیام و در ضمن شاعر زبردستی بوده و اشعار شیوا ازو مانده است.

۷۲- ملک عزالدین بن جمال الدین کیشی، وی نیز از حکما و از مردم جزیرهٔ کیش بوده و در کرمان می زیسته و در ۶۹۲ در گذشته و شعر فارسی می سروده است و برادرش ملک شمس الدین در ۷۳۴ یا ۷۳۵ در گذشته است.

۷۳- جلال الدین درکانی، از شاعران دربار سلجوقیان روم بوده و اشعاری ازو در مدح پادشاهان این سلسله در دستست. وی از واعظان معروف زمان خود بوده و در فقه و تفسیر و حدیث دست داشته است.

۷۴ـ شمس‌الدین محمد اصفهانی، وزیر غیاث‌الدین کیخسرو (۶۱۰-۶۱۵) وعزالدین کیکاوس (۶۱۵-۶۳۴) ازسلجوقیان روم بوده وازادیبان نامی زمان خود ومردی کافی بشمارمی‌رفته وسرانجام بدستور رکن‌الدین قلج‌ارسلان چهارم ظاهرا در۶۶۴ کشته‌شده و بزبان تازی وفارسی شعررا نیکومی‌سروده است.

۷۵. ناصرالدین برکیارقشاه، گویا پسر قلج ارسلان سوم (۶۱۰-۶۱۵) از پادشاهان سلجوقی روم بوده ودرشعر فارسی دست داشته و منظومه‌ای بعنوان قصهٔ حورزاد وپریزاد ببحرهزج سروده است.

۷۶ـ امیر حکیم عمادالدین یوسف فضلوی متخلص بعماد، از طایفهٔ فضلویه ازمردم لرستان ویکی ازمعروف‌ترین شاعران دربارسلجوقیان روم و بیشتر مداح ملك غیاث‌الدین مسعود بن کیکاوس (۶۸۳ـ۷۰۲) بوده است و بعمادلر نیز معروف بوده است.

۷۷ـ دختر حسام‌الدین سالار ، نام وی را جایی ضبط نکرده‌اند همین قدر پیداست که پدرش حسام‌الدین سالار از کارگزاران محتشم دربار سلجوقیان روم وشاید ازجانب ایشان حکمران موصل بوده است و وی ازموصل قصیده‌ای در مدح عزالدین کیکاوس (۶۱۵ـ۶۳۴) پادشاه سلجوقی روم فرستاده است.

۷۸ـ جلال‌الدین فیروزشاه خلجی ، دوازهمین پادشاه ازسلسلهٔ پادشاهان دهلی ازنژاد افغان وازطایفهٔ خلج یاغلج (غلزایی) بود. نخست درسلطنت غیاث‌الدین بلبن ترقی کرد وبدرجهٔ بلند رسید و حکمران سامانه شد. هنگامی که معزالدین کیقباد بیمارشد وی‌را برای‌سرپرستی کارها بدهلی خواندند ولی امیران ترك‌دربار با وی سازگار نبودند و چون برناتوانی کیقباد افزود پسر نابالغش شمس‌الدین کیومرث را بپادشاهی برداشتند. وی این انتساب را پذیرفت اما دست ترکان را ازکار کوتاه کرد وچون کیقبادرا کشتند مقاومتی نکردو بزودی در ۳ جمادی لاخرهٔ ۶۸۹ آن کودك راهم از میان برداشتند و وی بپادشاهی رسید. چون وی از نژاد

افغانی بود مردم دهلی تن در نمی‌دادند و ملک چاجو برادرزادهٔ غیاث الدین بلبن نیز سر کشی می کرد و مدعی تاج و تخت بود . وی چون مردی نیک نفس بود بخوشرویی ومهربانی دشواریها را از میان برد اما همین‌ملایمت وی سبب رنجش امیران دربارش‌شد . دسیسه‌ای که درباره‌اش کرده بودند کشف‌شد ووی سر کشان را عفو کرد امادرویشی که سیدی ملا نام داشت و در صدد بر آمده بود فیروزشاه را بکشد بوضع فجیعی کشته شد . فیروزشاه علاءالدین برادرزاده و داماد خود را حکمرانی سرزمین کره داده بود و وی که مردی ماجری‌جوی بود چون از ثروت دو گیری درسرزمین دکن آگاه شد بآنجا لشکر کشید و غنیمت بسیار با خود بدهلی آورد اما ببهانهٔاین که‌ازخشم‌اوهراسانست وبی‌اجازهٔ وی‌این‌لشکر کشی را کرده است بدیدارعم خود نرفت. فیروزشاه که درین مورد نیزسستی آشکار کرد باآنکه وی را ازین‌کار برحذرداشتند برای دیدن برادرزاده‌اش بکره رفت و در آنجا بدستور علاءالدین در۱۶ شعبان ۶۹۵ اورا بکارد کشتند وعلاءالدین بسلطنت نشست . فیروزشاه مردی خوش‌خوی و مهربان و ادب‌پرور بوده وآبادانی بسیار کرده وشعر فارسی را نیزخوب می‌سروده است.

✡ ✡ ✡

قرن هشتم

ص ۱۸٤ ش ٤ : هندوشاه ، باید افزود که از سال ۶۷۸ قطعه شعری ازو مانده است .

ص۱۸٤ ش۵: محمدبن‌هندوشاه، در۶۸۷در نخجوان‌ولادت‌یافته وصحاح‌الفرس را در۷۲۸ ودستورالکاتب را در ۷۶۰ بپایان رسانیده است.

ص۱۸٤ ش۶. معین‌الدین یزدی‌درجمادی‌الاخرهٔ ۷۵٤امیرمبارزالدین‌محمد ابن مظفر در کرمان نزدیک قلعهٔ مولانا صدرالدین خوافی در محلهٔ سرمیدان دارالسیاده‌ای ساخت و وی را مامورتدیس در آنجا کرد و در۷۶۳ شاه شجاع اورا برای مصالحه نزد محمود شاه برادرش فرستاد ووی ایشان را صلح‌داد.

ص ۱۸۷ ش۱۶ : شاه نعمة‌الله ولی، سلسلهٔ مشایخ وی را چنین ضبط کرده‌اند: شیخ محمد بن عبدالله یافعی ،شیخ صالح ترمذی ، شیخ کمال‌الدین کوفی، ابوالفتح سعیدی ، ابومدین مغربی ، ابوسعود اندلسی، ابوالبرکات بغدادی ، ابوالفضل ـ بنداری ، ابوالفتوح احمد غزالی ، ابوبکر نساج طوسی ، ابوالقاسم گرگانی ، ابوعثمان مغربی، ابوعلی کاتب ، ابوعلی رودباری ، جنید بغدادی ، سری سقطی، معروف کرخی ، داود طایی ، حبیب عجمی ، حسن بصری . در ۸۰۷ که درمیان پیرمحمد بن عمرشیخ و برادرش اسکندرتیموری با امیر ایدکو جنگ در گرفت ایدکو وی‌را بشفاعت فرستاد وایشان باحترام وی صلح کردند و بشیراز باز گشتند. رحلت وی درماهان روی داده است .

ص۱۹۰ ش ۱۸ : سیدشریف گرگانی ، مولفات دیگروی بفارسی : رساله برای امیرزاده اسکندرحاکم شیرازتألیف در ۸۱۰، جواب‌سؤالات امیرزاده‌اسکندر حاکم شیراز، رساله در علوم‌ثلاثه ، رساله دربیان معنی ایمان اسلام ، رساله برای امیرزاده پیرمحمد حاکم شیراز دراقوال فلاسفه و بتازی : رسالهٔ ترتیب اثر برفعل، رسالهٔ حرف ، رسالة فی مراتب الموجودات ، رسالة فی‌تفسیرالسلطان ظل‌الله فی‌ـ الارض ، فتوح القدس درتفسیر سورهٔ فاتحه، شریفیه درشرح‌سراجیه. پسرش امیر شمس‌الدین محمد در۸۳۸ درشیرازدر گذشته است .

ص ۱۹۶ ش ۲۶ : منصوربن محمد،تشریح البدن یا تشریح منصوری را در ۷۹۸ نوشته است .

ص ۱۹۵ ش ۳۳ : میرسید علی همدانی ، ازمشایخ طریقهٔ کبروی وازاصحاب محمود مزدقانی شافعی متمایل بشیعه بوده و بهمین جهت بعلی ثانی معروف بوده است . رحلت وی در۶ ذی حجه ۷۸۶ بوده است. مزاروی هم‌اکنون در گولاب‌در تاجیکستان‌امروزرو بروی رستاق‌شهرافغانستان‌ودر ۱۵۰ متری گولاب‌وزیارتگاهست و بنای آن از تیمور گورکانست وسنگ یشم سیاهی مانند همان سنگی که برقبر تیمور در سمرقندست دارد . دیگرازمؤلفاتش شرح فصوص الحکم وترجمهٔقواعد

عشره یا اصول العشرهٔ نجم‌الدین کبری بنام ده قاعده است . در مقامات وی یکی کتاب خلاصة المناقب تالیف نورالدین جعفر بدخشیست که در۷۸۷ درختلان نوشته است، دیگر کتابیست تالیف‌ابوبکرطوسی ودیگر منقبت الجواهر معروف بمستورات ازحیدر بدخشی ازاصحاب سیدعبدالله برزش آبادی ذهبی .

ص ۱۹۵ ش ۳۵ : قطب الدین عبدالکریم مؤلف انسان الکامل فی معرفة الاواخروالاوایل در۷٦۱ ولادت یافته است .

ص ۱۹۵ ش ۳٦. نصیرالدین چراغ دهلی، نام و نسبا و نصیرالدین‌محمود بن یحیی بن عبداللطیف ، نسبش بامام حسن بن‌علی می‌رسید. جدش عبداللطیف‌یزدی ازخراسان بلاهوررفت ودرآنجا ماند وپدرش از لاهور باوده رفت و بازرگان پشم بود . چون مرد وی کودك بود ومادرش او را تربیت کرده و در ۲۵ سالگی ترك دنیا کرد و بجنگل‌رفت وهشت سال‌بادرویشی درجنگل می گشت‌وریاضت می کشید وسرانجام بدهلی رفت‌ومرید نظام الدین اولیاشد وسپس نزدمادر باوده رفت وچون او مرد بدهلی‌باز گشت و نظام الدین اورا خلیفهٔ‌خود کرد ومانند مرشدخود بسماع بسیارمی‌پرداخت . در۷۵٤ قلندری تراب نام که با اودشمن بود اورا درحجره‌ای تنها یافت وکارد زد و وی از آن جراحت‌مرد. حمید قلندر ملفوظات وی رابعنوان خیرالمجالس ومولانا محب‌الله بنام مفتاح العاشقین گردآورده اند .

ص ۱۹٦ ش ۳۷ : سید محمد گیسودراز، نسبش بامام جعفرصادق می‌رسیده است . نوشته‌اند این که وی را گیسودراز لقب داده‌اند بدین سبب بوده است که روزی بامریدان پالکی مرشد خودرا برداشت و کیسویش درپای پالکی ماند واز شدت استغراق دربند رهایی گیسوی خود نیفتاد وبهمان وضع پالکی را تامسافت بسیاربرد و از کرامات مرشدس گیسوی وی چنان دراز شد که‌آسیبی باو نرسید . پس‌ازرحلت مرشد خودبدکن رفت ودرآنجا درگذشت ومرقدش‌اینك در گلبرگه زیارتگاهست . ملفوظات وی را محمد نام یکی ازاصحابش گردآورده‌است .

☆☆☆

برصحیفهٔ ۱۹۸ برنویسندگان قرن هشتم این چندتن را بایدافزود :

۴۴) محمود طاهرغزالی معروف بنظام، مدرس مدرسهٔ جلالی مؤلف رسالهٔ معرفة المذاهب .

۴۵) حمیدالدین محمود بن عمر نجاتی نیشابوری، ازدانشمندان و ادبای نامی زمان خود بوده است و بتازی و پارسی آثاری ازومانده است از آن جمله بستان العلما درشرح یمینی تالیف ابونصر عتبی تاریخ معروف غزنویان ورسالهٔ پیروزی ومقالهٔ نوروزی درپاسخ غیاث الدین بن رشید الدین فضل الله همدانی وشرح قصیدهٔ بدایع الاسحارفی صنایع الاشعار ازجمال الدین مطرزی که در ۷۲۱ تالیف کرده است.

۴۶) فرامرز بن خداداد بن عبدالله کاتب ارجانی، مؤلف داستان سمك عیار ازروایت صدقة بن ابوالقاسم شیرازی .

۴۷) تاج الدین محمد بن صدر الدین احمد بن علاءالدین حسن دبیرعبدوسی معروف بملك اخستان هندی، مؤلف بساتین الانس بنام سلطان محمد بن تغلقشاه پادشاه دهلی که در ۵۷۲ بپایان رسانیده و درضمن با عمادفقیه کرمانی شاعرمعروف مکاتبه داشته ومکتوبی ازومانده است که می رساند منشی زبردستی بوده است .

۴۸) قاضی صدر الدین اسمعیل ابر قوهی، مؤلف تعبیر سلطانی که بنام شاه شجاع آل مظفر در ۷۶۳ بپایان رسانده است .

۴۹) مسعود بخارایی، ازمردم روستای بك ازتوابع بخارا، مرددانشمندی بوده و پس ازسیاحت های بسیار بدهلی رفت و از مریدان نصیرالدین چراغ دهلی عارف مشهورشد و مدتی درخانقاه وی ریاضت کشید و نویسنده و شاعر بوده وسه کتاب درتصوف نوشته است: نورالعیون وام الصفایح ومرآة العارفین .

۵۰) امیرحسن بن علاء سکزی، مؤلف فوایدالفواد در مقامات و ملفوظات نظام الدین اولیا عارف مشهور که پس از ۷۰۷ تألیف کرده است .

۵۱) محمد بن محمد، مؤلف فرسنامه ای که بنام مظفرالدین باکلی خار در ۷۶۷ بپایان رسانیده است .

۵۲) **عبدالمحسن بن محمد حسینی**، مؤلف اخلاق معزی که بنام معزالسلطنه امیرانشاه تیموری در آذربایجان تألیف کرده و در روز آدینهٔ ۱۲ ذی‌الحجهٔ ۷۷۸ بپایان رسانیده است.

۵۳) **فیروز بن رجب**، از درباریان محمد بن تغلق شاه مؤلف فتوحات فیروزشاهی در تاریخ فیروزشاه تغلق.

۵۴) **معین‌الدین عباسه شهرستانی**، ازمنشیان در بارشاه‌شجاع آل‌مظفر بوده و نویسندهٔ زبردستی بشمار می‌رفته ومنشات اودر دستست و برخی وی را بامعین‌الدین یزدی مؤلف مواهب‌الهیه اشتباه کرده‌اند.

۵۵) **ابوالقاسم محمود**، مولف خلاصة الکلام در ادب که در ۷۵۵ تألیف کرده است.

۵۶) **سیداشرف‌الدین جهانگیرسمنانی‌سامانی نوربخشی نوری‌چشتی**، ازمشایخ متصوفهٔ ساکن هند بوده وی‌را از بازماندگان پادشاهان‌سمنان دانسته‌اند و احتمال می‌رود مراد این باشد که ازبازماندگان علاءالدوله سمنانی بوده‌است. در قریهٔ پنده در بنگاله مرید علاءالدین از مشایخ آن سرزمین شد و سپس مقیم روح‌آباد کچهوچهه نزدیك لکنهو بود. سفرهای چندکرد از آن جمله بشیراز رفت و با حافظ شیرازی دیدارکرد. سفراول را درایران وعربستان وسفردوم‌را درفلسطین وعربستان کرد وبا نصیرالدین روشن چراغ یا چراغ دهلوی در گذشته در۷۵۷ نیز دیدار کرده وسرانجام‌در۸۰۸ در گذشت وددروستای کچهوچهه مدفون شد. وی مؤسس طریقه‌ای‌بوده است که بمناسبت‌نام وی بآن‌طریقهٔ‌اشرفی گفته‌اند و هنوز در هندوستان رایجست. حاج شیخ‌نظام‌الدین غریب یمنی ازاصحاب وی که در۷۵۰ دریمن مرید وی شده وسی‌سال با او بوده ٥ کتابی‌درمقامات وی بنام‌لطائف اشرفی نوشته‌است. مجموعهٔ‌مکاتیب‌وی‌را نیزبعنوان مکتوبات اشرفی گردآورده‌اند که مجلد اول آنرا همان حاج نظام‌الدین غریب یمنی در ۷۸۷ گردآورده و مجلد دوم را مرید دیگرش که عبدالرزاق حسنی حسینی نام داشته در ۸۶۹ فراهم

کرده است .

۵۷) حاج بکتاش ولی بن سلطان ابراهیم بن موسی، که تاسیس فرقهٔ بکتاشی آسیای صغیر و ترکیه وسوریه و مصر را باو نسبت می‌دهند و آنچه در بارهٔ وی گفته‌اند مشکوکست از آن جمله وی را از مردم نیشابور دانسته‌اند و از اصحاب احمد یسوی شمرده‌اند که در ٥٦٢ در گذشته و می گویند معاصر اورخان (٧٢٦-٧٦١) مؤسس سلسلهٔ آل عثمان بوده ودر ٦٤٦ ولادت یافته ودر ٦٩٧ یا ٧٤٠ درگذشته و کتابی بنام مقالات بوی نسبت داده‌اند و کتابی بنام‌ولایت‌نامه در مناقب اونوشته‌اند . در هرصورت اگر نیشابوری بوده باشد می‌بایست نام ایرانی بجز بکتاش داشته بوده باشد . پیروان‌وی درخاك عثمانی بسیار بوده‌اند و بیشتر ازینی چریان لشکریان پادشاهان آل عثمان بکتاشی بودند و هنگامی که ایشان را برانداختند بسیاری از بکتاشیان کشته شدند .

۵۸) ابوالوفا بن‌سعید بن‌محمد‌بن‌یوسف بن‌محمود، مؤلف لب الالباب در بیان عبارات و استعارات عرفا و مخصوصاً داود قیصری شارح فصوص الحکم ابن‌العربی .

۵۹) نظام تبریزی ، از دبیران وشاعران زمان خود بوده ودر ٧٦٨ کتاب سلوان‌المطاع ابن ظفررا که درسلوك‌وادب در ٥٥٤ تألیف‌شده است بنام‌ریاض‌الملوك فی ریاضات السلوك برای سلطان اویس جلایر ترجمه کرده است .

۶۰) عبدالعزیز کاشی ، مؤلف روضة‌الناظر و نزهة الخاطر مجموعهٔ اشعار تازی وپارسی که نسخه‌ای از آن بخط اوهست که در ٧٧٧ نوشته است .

۶۱) امام ابومنصور مظفر بن اردشیر عبادی ، ازمشایخ نامی تصوف در زمان خود بوده‌ودو کتاب درتصوف نوشته است‌یکی کتاب‌التصفیه فی‌احوال‌المتصوفه که در ٧٥٧ بپایان رسانیده ودیگر مناقب‌الصوفیه که در ٧٨٨ تمام کرده است .

۶۲) فخرالدین‌محمد‌بن‌محمود‌پوشنگی متخلص بمسیحی، مؤلف عبرة الناظرین درتاریخ عمومی که تا وقایع سال ٨٠٧ رسانده است.

۶۳) محمد بن اسعد بخاری، مؤلف مسالك العارفین در تصوف.

۶۴) ابوسلیمان محمد حسینی شیرازی، از خاندان معروف آل بنجیر سادات علوی شیراز، مؤلف اخبارالاخیار دراحوال بزرگان خانواده‌اش که پسرش رکن‌الدین یحیی بنام مقالةالابرار در آغازقرن نهم تلخیص و تهذیب کرده‌است.

۶۵) حاج شیخ محمد بن احمد بن‌علی بن‌محمدطاهری بیغمی، مؤلف داراب‌نامه.

۶۶) احمد نخجوانی، مؤلف مصباح‌الارواح در تصوف.

۶۷) نصرالله بن‌عبدالمومن سمرقندی، مؤلف کتاب منشات که بنام ناصرالدین عمر وزیر بپایان رسانیده است.

۶۸) کمال‌الدین عبدالرزاق کاشانی، از بزرگان مشایخ طریقهٔ سهروردی وخلیفهٔ نورالدین عبدالصمد بن علی‌اصفهانی ووی ازاصحاب شیخ نجیب‌الدین علی ابن بزغش شیرازی بوده وظاهرا در شیراز می‌زیسته و در آنجا در ۳ محرم ۷۳۶ در گذشته و در خانقاه زینی‌ماستری داخل شهر در جوار مسجد جامع اورا بخاك سپرده‌اند. تاریخ رحلت وی‌را ۷۳۰ و۷۳۵ نیز نوشته‌اند. وی از بزرگان مؤلفان صوفیه درزمان خود بوده وتألیفات مهم بزبان تازی‌وپارسی داردازان جمله شرح منازل‌السایرین عبدالله انصاری که در ۲۲ رجب ۷۳۱ بپایان رسانیده و شرح فصوص‌الحکم که در ۷۲۰ تمام کرده‌واصطلاحات‌الصوفیه وتحفةالاخوان‌فی‌خصایص الفتیان‌درآیین‌فتوت که نخست بتازی‌نوشته‌وسپس خود بپارسی‌تحریر کرده‌وفتوت نامه بزبان فارسی که پس از آن دو کتاب نوشته است.

۶۹) مجدخوافی، از واعظان دانشمند زمان خود بوده ودر نظم و نثرفارسی دست داشته‌وسفرهای چند در خراسان و کرمان کرده‌ومؤلفات چند ازومانده‌است یکی دیوان اشعار، دیگر ترجمهٔ منظوم جواهراللغهٔ زمخشری، دیگر کتاب کنزالحکمه ودیگر روضهٔ خلد که تقلیدی از گلستان سعدیست ودر بهار۷۳۳ آنرا بپایان رسانیده وسپس تکمیل کرده وروایت دیگری در۷۳۷ انتشارداده است.

۷۰) نظام‌الدین احمدبن‌محمدبن‌احمد، معروف بشجاع الدین درودباشی

بیهقی مؤلف جامع الهدایه فی علم الرمایه در تیراندازی که در ۱۵ جمادی‌الاخرهٔ ۷۱۸ پس از کتاب نظام‌الملك حسن بن اسحق بیهقی نوشته است.

۷۱) محمود بن عثمان، مؤلف فردوس المرشدیه فی اسرارالصمدیه در مناقب ابواسحق ابراهیم بن شهریار بن زادان فرخ بن فیروزکازرونی عارف شهیر که در ۷۲۸ تألیف کرده است.

۷۲) تاج سلمانی، مؤلف کتابی در تاریخ بنام شمس‌الحسن که در محرم ۷۶۵ بپایان رسانده است.

۷۳) سید محمد بن سید مبارك بن محمد علوی کرمانی معروف بامیر خرد، ازسادات علوی کرمان بود. جدش بهندرفت وازمریدان فریدالدین شکرگنج شد و بانظام‌الدین اولیا معاشرت داشت. پدرش سیدمبارك نیزازمتصوفه بود خوددرآغاز بریاضت پرداخت ودانش آموخت وپس مرید نصیرالدین چراغ‌دهلی شدو در ۷۹۰ درگذشت. معاصرفیروزشاه تغلقی درگذشته در ۷۱۱ ومؤلف سیرالاولیا فی محبةالحق جل وعلادراحوال صوفیه.

۷۴) فتح‌الله بن احمد بن محمود شهرستانی، که اشتباهاً درصحیفهٔ ۲۷۲ نام وی در قرن نهم ضبط شده است، مؤلف تحفةالائمة العلیه فی‌الحکمة العملیه و رساله در اصول وقواعد خط و اخلاق ظهیری یا اخلاق ظهیریه که در حدود ۷۵۰ برای سلطان محمد بن تغلقشاه بن غیاث‌الدین تغلق معروف بسلطان محمود جونه نوشته است.

۷۵) فیروزشاه تغلقی؛ ازپادشاهان دهلی، پسر ملك رجب و برادرغیاث‌الدین تغلق، پسر عمش محمد بن تغلق در گذشته در ۲۱ محرم ۷۵۲ او را تربیت کرد و ترقی دادوپس ازمرك وی بتخت نشست و پریشانی‌هایی را که درکار روی داده بود جبران کرد. در ۷۵۴ و ۷۶۱ دو بار ببنگاله و در ۷۶۱ باوریسه و در ۷۶۲ بنگرکوت و در ۷۶۳ بتته لشکر کشید. پس از آن بیشترازعمر خود را بساختمان وشکار وتفرج می گذراند وآبادانی بسیار کرد وشهرها وکاخها ومزارها وکاریزها ومساجد ومدارس بسیارساخت وباندازه‌ای نرم بود.که باتبه‌کاران نیزمدارامی کرد

ودوتن ازپسرانش را درسلطنت شریك کرد و خراجهای بسیار را بخشید و بهمین جهت زیردستانش وی را بسیاردوست می‌داشتند وسرانجام پس از هشتاد سال عمر در۲۹ شعبان ۷۹۰ در گذشت . وی مردی دانش دوست بوده وسیدمطهر کره‌شاعر مداح وی‌بوده وشمس سراج عفیف‌وضیاءالدین برنی دو کتاب بعنوان تاریخ‌فیروز شاهی درشرح‌سلطنت اونوشته‌اند . خود نیزدرزبان فارسی‌دست داشته وشرحی از لشکر کشیهای خود نوشته که بفتوحات فیروزشاهی معروفست .

✲✲✲

گذشته از کتابهای نثر که پیش ازین بدانها اشاره رفت درقرن هشتم چند کتاب دیگر بزبان فارسی نوشته شده که مؤلف آنها معلوم نیست . یکی رساله در اعتقادات مذاهب شامل معتقدات هفتاد و سه‌ملت ، دیگر مورخی که نام خود را نیاورده در ۷۳۷ دراصفهان برای محمود بن جمال الدین وزیر اصفهان نسخه‌ای ازترجمهٔ تاریخ طبری ابوعلی بلعمی‌فراهم کرده وسپس تاریخ جهان گشای جوینی را گذاشته و درمیان آنها مختصری درتاریخ صفاریان وسامانیان وغزنویان و ملوك غور وآل‌سلجوق درسه‌صحیفه بقطع رحلی نوشته است . دیگر کتابیست درجغرافیا که مؤلف آن معلوم نیست‌وبنام مبارزالدین‌محمدبن مظفر نوشته‌ودر ۷۴۸ بپایان رسانیده وبنام صورالاقالیم یا مسالك ممالك معروفست و دیگر کتابی دراخلاق و سلوك بنام تحفه .

✲✲✲

دربارهٔ شاعران قرن هشتم این مطالب را باید افزود :

ص ۱۹۹ ش ۱ : بهاءالدین سلطان ولد ، تولد وی در ۶۲۲ و وفاتش را در ۲۱ رجب ۷۱۲ هم ضبط کرده‌اند .

ص۱۹۹ ش۲ : اوحدی حتما ازمردم اصفهان بوده ودرآن شهرنشو ونمایافته وچون مدتی درمراغه بوده بمراغی معروف شده است .

ص ۱۹۹ ش ۳ : خواجو ، وفات وی را در۷۵۰ نیز ضبط کرده اند و این درست نیست .

ص۲۰۰ ش۴: ابن یمین، وی فخرالدین لقب داشته ودیوانش درجنگ ملک معزالدین ابوالحسین محمد کرت باخواجه وجیه‌الدین سربدار وشیخ حسن جوری درمیان زاوه وخواف ازمیان رفته است.

ص۲۰۲ ش ۶ : عماد فقیه. خانقاهی در کرمان ساخته است که تاریخ بنای آنرا ۶۶۶ نوشته‌اند وپیداست که درست نیست شاید در اصل ۶۹۶ بوده باشد. وی درزمان خویش شهرت بسیارداشته چنانکه تاج‌الدین محمد معروف بملك اخستان هندی سابق الذکر ازهند باو نامه نوشته است.

ص ۲۰۵ ش ۱۴ : حافظ : ممدوح وی حاجی قوام الدین حسن شیرازی که بصاحب عیارمعروف بوده در۷۵۲ نایب قلم‌امیر مبارزالدین محمدبن‌مظفر ودر ۷۵۳ ازجانب اوحکمران کرمان شده ودر گذشت وی رادرجمعهٔ ۶ جمادی‌الاخرهٔ ۷۵۴ نیز ضبط کرده‌اند. مدفن او را در شیراز درمحلهٔ کت نوشته‌اند. برخی حافظ را از متصوفه دانسته‌اند چنانکه بعضی وی‌را ازپیروان قوام الدین ابواسحق ابن ابوطاهر بن ابوالمعالی بنجیری در گذشته در ۷۶۴ وشمس الدین ابو محمد عبدالله بنجیری در گذشته در ۷۸۲دانسته‌اند که ذکرشان پس ازین خواهد آمدو برخی‌وی‌راازمریدان‌شیخ‌محمودعطارشمرده‌اند که‌دربارهٔ‌اش‌اطلاعی نیست. نوشته‌اند که حافظ کتاب کشف کشاف را نزدقوام الدین خوانده‌است. درتاریخ فرشته‌چنین آمده است که محمود شاه بن علاءالدین حسن کانکوی بهمنی ازپادشاهان سلسلهٔ بهمنی‌دکن درهندوستان که ذکرش پس ازین‌خواهدآمد مردادب پرور بخشنده‌ای بود وچون‌آوازهٔ وی بحافظ رسید وی نیز راغب سفردکن شد اما بواسطهٔ برخی ازموانع نتوانست برود. این خبر بمیرفیض‌الله انجو که منصب‌صدارت وی راداشت رسید ووی اندك زادوراحله‌ای برای حافظ بشیرازفرستاد که اگربآنجارود مقدم وی را گرامی خواهند داشت ووی را بشیرازبازپس گردانند. حافظ بیش ازپیش خواستاراین سفرشد وازآنچه میرفیض‌الله فرستاده بود برخی بخواهرزادگان‌خود وزنان بی‌شوی بخشید وبرخی را برای گزاردن وامهای خود بکاربرد وسامان راه

کرد و از شیراز بیرون رفت و چون بلار رسید آنچه داشت بیکی از آشنایان غارت‌زده بخشید و تهی دست شد. خواجه زین العابدین همدانی و خواجه‌محمد کازرونی که از بازرگانان مالدار بودند و آهنگ سفر هند داشتند بعهده گرفتند خرج راه وی را بدهند و حافظ را با خود بهرموز بردند اما در برخی از کارها کوتاهی کردند و وی‌را از خود در نجانیدند و با این همه حافظ بکشتی محمود شاه که از دکن آمده بود نشست و از قضا هنوز کشتی براه نیفتاده بود که بادمخالف وزید و دریا شورید. حافظ یکسره از آن سفر متنفر شد و بیاران خود گفت با برخی از دوستانم که در هرموزند وداع نکرده‌ام می‌روم ایشان را ببینم و در ساعت بازمی گردم و بدین بهانه از کشتی بیرون رفت و غزلی را که مطلعش اینست :

دمی باغم بسر بردن جهان یکسر نمی‌ارزد بمی بفروش دلق ما کزین بهتر نمی‌ارزد

سرود و بدست یکی از یاران نزد میر فیض الله انجو فرستاد و خود بشیراز رفت . چون این غزل بمیر فیض‌الله رسید روزی بتقریبی آن داستان را بمحمود شاه گفت . شاه گفت چون حافظ باندیشهٔ رسیدن بما قدم در راه نهاده بود برما واجبست که او را محروم نکنیم . سپس بملاقاسم مشهدی که از دانشمندان دربارش بود هزار سکهٔ طلاداد که انواع کالای هند بخرد و برای حافظ بشیراز ببرد.

ص ۲۰۸ ش ۱۸ : امین‌الدین کازرونی، نام و نسب وی بدین گونه است: امین‌الدین محمد بن علی بن ضیاء الدین مسعود ، از مریدان شیخ اوحدالدین بن ضیاءالدین مسعود پسر عم خود بوده و در ۱۱ ذی قعدهٔ ۷۴۵ در کازرون در گذشته‌است.

ص ۲۰۸ ش ۱۹ رکن الدین صاین ، نسب وی بدین گونه است رکن الدین صاین بن شمس الدین محمود بن رکن الدین صاین هروی . وی لقب و نام جد خود را داشته که او نیز از مردان محتشم دربار ایلخانیان مغول بوده و در ۷۰۰ بفرمان غازان خان کشته شده است . وی در ۷۰۸ ولادت یافته و در ۷۴۸ وزیر فارس شده است .

ص ۲۰۹ ش ۲۴ : شمس مغربی ، نام و نسب وی بدین گونه است محمد

ابن عزالدین بن عادل بن یوسف تبریزی ملقب بمحمد شیرین متولد در ۷۴۹ . در بارهٔ زادگاه وی اختلافست برخی در روستای امند ، برخی در اممند در بلوك رودقات تبریز نوشته‌اند وبرخی نام آنرا انبندات و ابندات ضبط کرده‌اند . تاریخ درگذشت وی را ۸۰۷ و ۸۱۹ نیز نوشته‌اند اما ۸۰۹ درست ترست. برخی نوشته‌اند در درحظیرهٔ بابایزید درمحلهٔ سرخاب مدفونست واینك قبروی دراصطهبانات معروفست. آثاروی بجز دیوان اشعارش : نزهة الساسانیه(!)، مرآة العارفین در تفسیرسورهٔ فاتحة الکتاب ، دررد رالفرید فی معرفة التوحید، جام جهان نما یا کلیات علم توحید یامراتب وجود ترجمه و تلخیص از مشارق الدراری الزهر فی کشف حقایق نظم الدر از سعد الدین سعید فرغانی که شرح خمریهٔ ابن فارض است وجام جم شروح متعدد دارد از آن جمله شرح وجیه الدین علوی و نعمة الله نام بنام مدام جان فزا وشرح احمد بن موسی رشتی استادی شاگرد وی و سه شرح دیگر که مؤلف آنها معلوم نیست .

ص۲۱۰ ش ۲۵ : لطف‌الله نیشابوری ، درسال ۸۰۸ که درنیشابور زلزله آمده وی درآنجا بوده واشعاری درین زمینه سروده است .

ص۲۱۰ ش ۲۶ : تاج‌الدین حلاوی ، نسبت اورا حلوایی هم نوشته‌اند .

ص۲۱۳ ش ۳۳: شیخ کججی تبریزی، نام ونسب اوبدین گونه است : خواجه شیخ غیاث الدین محمد متخلص بکجج پسر خواجه ابراهیم بن خواجـه صدیق کججانی از مردم کججان یا کجج در بلوك مهرانرود تبریز . خواجه محمد کججانی از مشاهیر زمان خود بوده و در زمان ملك اشرف و سلطان اویس و سلطان حسین جلایر شیخ الاسلام بوده است . در ۷۶۰ که اخی جوق وعلی پیل‌تن قصد سلطان اویس را کردند وی خبرشد و او را آگاه کرد در نتیجهٔ بد رفتاری سلطان حسین ازآذربایجان رفت ومدتی در بغداد ودمشق ومصرساکن بود ودرمصر احترام بسیار بوی کردند و سرانجام در ۷۷۸ درگذشت . وی شعر بسیار گفته و دیوانش نزدیك ده هزار بیت می‌شده و اقسام مختلف شعر سروده است . ظاهراً

پسری داشته است بنام شمس‌الدین کججی که در ۸۰۹ که‌سلطان احمد جلایر از بغداد بتبریز رفته بود وی را بریاست دیوان خود گماشت .

ص ۲۱۴ ش ۳۵ : فضل‌الله نعیمی استرابادی ، اطلاعاتی که در بارهٔ اوهست چندان روشن نیست، برخی نام ونسبش را شاه فضل‌الله بن ابومحمد نعیمی تبریزی، برخی شهاب‌الدین فضل‌الله بن بهاء الدین حسن بن محمد یمانی علی بن حسین بن محمد بن هاشم بن حسن بن علی بن هاشم بن‌محمد بن جعفر بن امام موسی کاظم و برخی ابوالفضل‌عبدالرحمن فضل‌الله و پدرش را ابومحمد تبریزی دانسته‌اند و نوشته‌اند که بسید فضل‌الله حلال‌خوار معروف بود زیرا که بسیارپرهیز گاربود و هر گز از خوراك هیچ کس نخورد و از طاقیه‌دوزی گذران می کرد وپدرش قاضی القضاة استراباد بود و وی خردسال بود که او در گذشت . در سال ۷۴۰ یا ۷۴۲ ولادت یافته که دوسال پس‌ازمرگ حاجی بکتاش ولی باشد که طریقهٔ بکتاشی باو منسوبست وچون چندی‌درمشهد ومدتی در تبریز می‌زیسته بمشهدی و تبریزی نیز معروف شده است . سفرهای چند کرده از آن جمله در ۷۷۱ باصفهان و در ۷۷۵ بحج رفت ونیز بسمیرم فارس وخوارزم وآذربایجان وباکو و شروان ونخجوان رفته است . در۷۸۸ طریقهٔ حروفی را اعلان کرده بهمین جهت اورا تکفیر کردندو تیموریان بااودر افتادندواورا در باکووشروان زندانی کردند وسرانجام‌میرانشاه پسر تیمور دستور داد وی‌را از شروان بنخجوان بردندو بفتوای فقها ببهانهٔ کفرو الحاد در روز پنجشنبه یاجمعهٔ ۶ ذیقعدهٔ ۷۹۶ بسن۵۶ سالگی اورا بدست‌خود کشت وپیکرش‌را ریسمان‌بستندودر شهرنخجوان گرداندند وسپس درالنجه یا النجق ویا النجاك در خاك نخجوان بخاك سپردند . اما روزششم ذیقعدهٔ ۷۹۶ روز چهارشنبه بوده است . چنان می‌نماید که در۸۰۴ پیکرش را بدستور تیمور ازخاك بر آورده وسوزانیده‌اند. وی مرد دانشمندی بوده ودرعلوم غریبه‌ازجفروعلم حروف واسماء وحکمت دست داشته و قصیده و غزل می‌سروده است و نعیمی تخلص می کرده . آثاری که ازومانده کتاب نوم‌نامه است که حوادث زندگی خود را ازسال۷۶۵ تا

۷۹۶ در آن نوشته است و آن ذیل جاودان‌نامهٔ اوست ، دیگر جاودان کبیر که در ۷۹۶ در زندان شروان نوشته ودیگر کتاب جاودان صغیر ، رساله دراصول حروفیه. ذیل جاودان‌نامه، عرش‌نامه ، محبت‌نامه ونیز وصیت خودرا درزندان باکو نوشته است . وی نه‌خلیفه انتخاب کرده بود که چهار تن محرم اسرارش بودند وپس از کشته شدنش چند تن از خلفایش مانند ابوالحسن علی الاعلی و سید عمادالدین نسیمی بآسیای صغیر گریختند و عقاید خود را در میان بکتاشیان انتشاردادند و بسیاری ازیشان آن عقاید را پذیرفتند . دخترفضل‌الله ویکی ازمریدانش یوسف‌نام درزمان جهانشاه دوباره درتبریز بنای دعوت را گذاشتند ولی ایشان ومریدانشان گرفتار شدند و نزدیك پانصد تن ازیشان را کشتند . این دختر شاعر بوده است . پیروان طریقهٔ حروفی درایران در خفا می‌زیسته‌اند تا آنکه دردورهٔ صفویه برخی ازیشان طریقهٔ نقطوی را پذیرفته‌اند .

ص۲۱۴ ش ۳۶ : فریدون بن عکاشه ، رسالهٔ ربیعیه را در۷۳۷ نوشته‌است

ص ۲۱۵ ش۴۵ : جنید شیرازی ، وی برادری داشته است بنام جمال‌الدین ابواسحق بن جلال الدین محدث کازرونی معروف بشیخ ابواسحق شیرازی که از خلفای ابواسحق ابراهیم بن شهریار کازرونی بوده و در روز چهارشنبهٔ ۱۳ ذیقعدهٔ ۸۲۸ درهرات در گذشته ودر گازرگاه مدفون شده است .

ص۲۱۷ ش ۵۱ : ابن عماد ، نام و نسب وی را حافظ علاء الدین محمد بن حافظ عمادالدین هروی ضبط کرده‌اند ونوشته‌اند که مادرش دخترحاج قوام‌الدین صاحب عیارممدوح معروف حافظ بوده ووی‌درشیراز ولادت یافته وسرانجام بهرات رفته و درآنجا در ۸۳۸ ازبیماری وبا در گذشته وشعرتازی‌وپارسی می سروده و در قرائت استاد بوده ودیوان اشعار وخلاصة‌التنزیل درقرائت ازومانده است . چنان می نماید ۸۳۸تاریخ وفات اودرست‌نباشد زیرا که ۷۰ سال پس ازاتمام ده نامه‌و۴۴ سال پس ازاتمام روضة المحبین اوست .

ص۲۱۷ ش ۵۴: محمود گلستانه ، نسب‌کامل اومحمود بن محمود بن علی

گلستانه است .

ص۲۱۸ ش۵۷ : نظام‌الدین اولیا ، کتاب فواید الفوادرا که شامل ملفوظات اوست برخی تالیف علاء الدین نیلی قاری سجزی و برخی تالیف میر علاء الدین حسن دانسته اندامادرست تراینست که‌مؤلف آن امیر حسن بن علاء سکزی نام داشته وپس از۷۰۷ تالیف کرده است . کتاب راحة‌القلوب را وی درچهارشنبهٔ ۱۵ رجب ۶۵۵ بپایان رسانیده است .

ص۲۲۰ ش ۶۲ : بهاءالدین نقشبند ، ازمؤلفات اوست : رسالهٔ انسیه ورسالهٔ قدسیه که عبدالرحمن جامی شرحی بر آن نوشته است بعنوان الحاشیة القدسیه بر کلمات قدسیهٔ بهاءالدین نقشبند . کتابهایی که درمناقب وی نوشته اند یکی رسالهٔ قدسیه ازخلیفهٔ او خواجه‌محمد پارساست ودیگر کتابی بنام جامع المقامات تألیف ابوالبقا ابن عالی که در محرم ۱۰۲۶ تمام کرده و معلوم نیست در مقامات او یا مقامات بهاءالدین دیگرست و خواجه محمد پارسا کتاب مفصل‌تری درمقامات وی نوشته است باسم انیس‌الطالبین وعدة السالکین .

ص۲۲۰ ش۶۳:خواجه محمدپارسا ، شمس‌الدین لقب داشته‌است ، وی‌رادر قبرستان بقیع بخاك‌سپرده‌اند ، ازمؤلفات‌اوست رسالهٔ عقاید ورسالة فی‌طریق ذکر الخفی‌وانیس‌الطالبین سابق‌الذکروعبدالرحمن جامی رساله‌ای‌دارد بعنوان سخنان خواجهٔ پارسا .

ص۲۲۱ ش۶۴ : ابوبکرتایبادی ، از کرامات وی نوشته اند که درسال ۷۸۰ ملك غیاث‌الدین پیرعلی کرت شهر بندنوهرات را می‌ساخت . وی پیغام داد کـه بدین دیوار بلای خدارانگاه نتوانی داشت مردم را زحمت مده او پاسخ داد که ائمه را باکارملك چه‌کار ؟ وی خشمگین شد و ازهرات رفت و گفت ملك را عزل کردند وملك وی را بتر کی که درپایش عیبی هست‌دادند وبزودی تیمور سلطنت خاندانش‌رامنقرض کرد. پادشاهان کرت وتیموری بوی بسیاراحترام‌می کرده‌اند. رحلتش را بجای روزآدینه روز پنجشنبه‌هم ضبط کرده‌اند اما سلخ محرم۷۹۱ روز آدینه بوده است.

☆☆☆

بر صحیفهٔ ۲۲۵ برشاعران قرن هشتم این چند تن را باید افزود :

۹۸) **صاحب شبانکاری؛** ازشاعران دربار ملوك شبانکاره بوده ومنظومه‌ای ببحرمتقارب درتاریخ‌شاهان این سلسله بنام دفتردلگشای سروده که دراردی بهشت ۷۲۰ بپایان رسانیده وپیداست که شاعرزبردستی بوده است واین منظومه درحدود یازده هزارشعردارد وتا وقایع سلطنت شاه مظفر شبانکاره می‌رسد .

۹۹) **صدرالدین موسی،** پسرشیخ‌صفی‌الدین اردبیلی درروز عید فطرسال ۷۰۴ ولادت یافت وپس ازمرك پدرجانشین اوشد وحظیرهٔ پدر را دراردبیل ساخت وده سال مشغول ساختمان آن بود ودر۵۹سالگی در۷۹٤ در گذشت وغزل‌می‌سرود.

۱۰۰) **خواجه علاءالدین محمدبن‌محمدبخاری** معروف بعلاءالدین‌عطار ، دربخارا ولادت یافت وازکودکی درحلقهٔ اصحاب بهاءالدین نقشبند درآمد وسپس ازخلفای اوشد و بیشتر در سرزمین چغانیان می‌زیست ودرشب چهارشنبهٔ ٤ رجب ۸۰۲ در گذشت . مزارش اکنون درخاك تاجیکستان در۱۲ کیلومتری جنوب‌شهر ده نوست که تا دوشنبه پای تخت تاجیکستان نزدیك ۳۰۰ کیلومتر فاصله دارد و زیارتگاهست .ازوی اشعارخوبی‌مانده است. وی‌پسری داشته‌است بنام کمال‌الدین حسن که‌در۸۲۷ که ازشیراز ببهبهان بسفرحج می‌رفته درراه در گذشته است .

۱۰۱) **شرف‌الدین یعقوب قاضی یزدی ؛** از معاریف شهریزد بوده وشعر تازی وپارسی می گفته و شرف تخلص می کرده و پسری بنام مجدالدین فضل‌الله داشته است .

۱۰۲) **امیر شمس‌الدین محمدبن امیر جلال‌الدین خضرشاه بن امیر قطب‌الدین مسعود یزدی ،** ازخاندانی معروف ازاعیان یزد. پسرش‌قطب‌الدین خضرشاه و برادرزاده‌اش قطب‌الدین مسعود نیز ازامرای یزد بوده‌اند وخود شاعر توانایی بشمارمی‌رفته است .

۱۰۳) **معین‌الدین جمال‌الاسلام محتسب یزدی،** نیز ازمشاهیر آن شهرو

شاعر بوده وتا سال ۷۱۹ می‌زیسته است.

۱۰۴) شرف‌الدین خضر یزدی ؛ از مشایخ نامی یزد بود و پادشاهان آل مظفر وی را گرامی می‌داشتند و در ۷۵۵ خانقاهی در یزد ساخته و در ۷۶۰ در گذشته است. پسرش ظهیرالدین محمد نیزمردی دانشمند وزاهد بوده و شرح ینابیع را تا آداب قضا نوشته و او را نیزدر کنار پدر در محلهٔ بین‌الدارین بخاك سپرده‌اند. شرف‌الدین شاعر زبردستی بوده است.

۱۰۵) غیاث‌الدین همتی بلخی ؛ ازمنشیان‌وشاعران‌زمان‌خود بوده‌است.

۱۰۶) محمودشاه بن علاءالدین حسن کانکوی بهمنی ؛ ازپادشاهان سلسلهٔ بهمنی دکن که از ۷۸۰ تا ۲۱ رجب ۷۹۹ پادشاهی کرده، مرد بسیار مهذبی بوده چنانکه نوشته‌اند در شادی وغم خودداری می کرده ودر سراسر زندگی جز بایك زن معاشرت نداشته و درضمن مردی دانشمند بود وقرآن را ازبرداشت وخط را خوب می‌نوشت و از علوم متداول آگاه بود و فارسی وعربی راخوب می‌دانست و بسیارشاعرنواز بودودرزمان وی شعرای‌عرب وایران بدربارش‌می‌رفتندواز بخشش او برخوردار می‌شدند چنانکه‌حافظ‌رادعوت کردویك‌تن ازشاعران‌ایران که‌بدکن رفته بود قصیده‌ای بتوسط میرفیض‌الله‌انجو که منصب صدارت وی را داشت‌فرستاد و وی در مجلس اول یك هزارتنگه طلا که عبارت از هزار توله پول آن روز هند باشد باوداد واو بایران باز گشت. وی غزل را استادانه می‌سروده است.

۱۰۷) ملك ضیاءالدین مشهدی ، از امرای دربار سلطان فیروزشاه تغلقشاهی در هند وشاعرتوانایی بوده وتا ۷۶۰ می‌زیسته است.

۱۰۸) اعزالدین خالدخانی ؛ نیز ازشاعران‌آن روزگار بوده و کتابی در حکمت طبیعی‌وشگون ومقالات بنظم‌آورده که دلایل فیروزشاهی نام گذاشته است وشامل اقسام حکمت علمی وعملی بوده است.

۱۰۹) سلطان محمدبن تغلقشاه ، معروف بسلطان محمد جونه از پادشاهان نامی هند ازسلسلهٔ تغلقی بوده ودرربیع الاول ۷۲۵ بپادشاهی نشسته ودرمحرم ۷۵۲

در کنار رود سند نزدیك شهرتته در گذشته‌است. وی پادشاه داد گستر نیکو سیرتی و مردی دانشمند بوده و بذله گوی و سخن سرای بشمار می‌رفته و شعر فارسی را استادانه می‌سروده وشاعران نامی آن زمان از آن جمله خسرو دهلوی و بدرالدین چاچی در درباروی بوده اند و از بخشش‌هایش برخوردار شده‌اند وضیاءالدین برنی مورخ معروف هند نیز در درباروی بوده است .

۱۱۰) **عارف اردبیلی** ،ازشاعران نامی آذربایجان ، نخست دردربارسلطان اویس‌جلایر بوده وسپس بدعوت‌شروانشاه کیکاوس بن کیقباد(۷۴۵-۷۷۴) بشروان رفته وآموزگار پسر وی شده ودر آنجا مثنوی‌فرهاد نامه را بوزن خسرو وشیرین نظامی سروده ودرآخرتابستان ۷۷۱ بپایان رسانده است .

۱۱۱) **سیدعلاء الدین خراسانی** ؛ساکن هندوازمریدان نظام‌الدین اولیا وشاعر بوده است .

۱۱۲)**شهابی** ، ازشاعران قرن هشتم بوده ویك مثنوی دراخلاق بنام عروة الوثقی ازومانده که بروزن خسرووشیرین‌نظامی در۷۵۹ شامل پنجهزار بیت بپایان رسانیده ودرهند می زیسته است .

۱۱۳) **حاج‌جلال لارندی** ، ازشاعران قصیده سرای این‌دوره بوده وجزین از احوالش اطلاعی نیست .

۱۱۴) **شیخ‌ضیاءالدین‌تبریزی** ، از شاعران اواخرقرن هفتم واوایل قرن هشتم بوده ودرچرنداب مدفون بوده وازورباعی مانده است .

۱۱۵) **ابومحمد شمس‌الدین‌عبدالله‌بنجیری** ؛ ازخاندان معروف‌سادات آل بنجیر در شیراز واز مشایخ‌نامی زمان خود بوده است . چنانکه در احوال حافظ گذشت وی‌را ازمریدان او دانسته‌اند ونیز قوام الدین ابواسحق که ذکرش پس ازین خواهدآمد و شیخ‌زین‌الدین علی کلاه را که نیز پس از ین مذکور خواهد شد از مریدان او شمرده‌اند و امیرمبارزالدین محمدبن مظفر نیزمرید او بوده و شعرعربی وفارسی رانیکومی سروده است .

۱۱۶) قوام‌الدین ابواسحق بن ابوطاهر بن ابوالمعالی بنجیری ، از همان خاندان آل بنجیر وازشاگردان ابومحمد شمس‌الدین سابق‌الذکر بوده ودر ۷۶۴ در گذشته ومردی‌دانشمند بوده وحافظ کشف کشاف را نزداو درس خوانده و شاعر نیز بوده وقوام تخلص می کرده است .

۱۱۷) شیخ زین‌الدین علی کلاه‌شیرازی ؛ ازدانشمندان نامی شیراز بوده وچون درشیرازرنگ سیاه را کلاه می گفته‌اند ووی دستار سیاه برسر می گذاشته این‌لقب راباوداده‌بودند. وی از مریدان ابومحمد شمس‌الدین سابق‌الذکر بوده و در ۷۸۰ در گذشته ودر مراتب اسماء وتسخیرات درزمان خود یگانه بوده وکارهای شگرف ازوحکایت کرده‌اند ودر شعر نیزدست داشته است .

۱۱۸) شهاب‌الدین مظفر بن ابی ذرقبزدانی خوافی معروف بمظفرخوافی، از دانشمندان و حکمای زمان خود بوده و از شاعران نامی بشمار می‌رفته و در ربیع‌الثانی ۷۸۱ در گذشته ودر دم مرگ اشعارخود را که شامل قصاید و رباعیات بوده شسته وازمیان برده است.

۱۱۹) جلال‌الدین محمود زنگی‌عجم قلندر کرمانی ، از دانشمندان و مشایخ محتشم زمان خود بوده وباو شیخ‌المشایخ می گفته‌اند ودر نزد تیمورمقرب بوده و دریکی ازسفرهای وی که با اردوی اوهمراه بوده در۸۰۶ در گذشته‌است. وی شاعرتوانایی بوده و دیوان اشعار خود را فراهم کرده بود ویك مثنوی دربارهٔ برخی ازوقایع تاریخ تیمورسروده است .

۱۲۰) پهلوان محمودقتالی خوارزمی‌معروف بپوربای‌ولی؛ شهرت وی رابخطاپوریار نوشته وبرخی بوریارولی رانام پدرش‌دانسته‌اند اما پیداست که این کلمه دراصل پوربای بوده و بای همان‌کلمهٔ بیك در زبان ترکی ترکمانانست که سروسر کرده معنی می‌دهد . وی ازعارفان معروف‌قرن هشتم بوده وظاهرا درشهر خیوه می‌زیسته و درضمن پهلوان نامداری بوده وهنوز ورزشکاران ایران نام اورا برزبان می‌رانند واشعارش را در زورخانها می‌خوانند ودر۷۲۲ در گذشته وقبرش درشهر خیوه یا خیوق‌هنوز زیارتگاهست . وی شاعرزبردستی بوده ودر۷۰۳ مثنوی

کنزالحقایق را بپایان رسانیده است .

۱۲۱) خواجه معین‌الدین محمد معینی جوینی؛ نسب خود را بسنجر می‌رسانیده و از دانشمندان صوفی مشرب بوده ودر ۷۸۳ در گذشته وظاهراً درشعر معینی تخلص می کرده است .

۱۲۲) ابوالحسن ؛ ازشاعران پیروطریقهٔ حروفی بوده ودر ۷۷۱ در نوزده سالگی دراصفهان بخدمت شاه‌فضل‌الله نعیمی حروفی رسیده ودر ۸۰۲ جاودان نامهٔ وی رابنظم آورده است .

۱۲۳) ابوالمحاسن محمد بن سعد بن محمد نخجوانی معروف با بن الساوجی، خوشنویس و شاعر بوده و منظومه‌ای بنام درةالمعانی سروده و نسخه‌ای از ترجمهٔ فارسی مسالك و ممالك تألیف ابواسحق ابراهیم اصطخری در دستست که در ۷۲۶ نوشته وبهمین جهت بخطا وی را مترجم آن کتاب دانسته‌اند .

۱۲۴) معروف بغدادی ، ازهنرمندان نامی زمان خود بوده وازخوشنویسان زبر دست بشمار می‌رفته ودرضمن درموسیقی استاد بوده وشعررا خوب می گفته‌است. نخست در بغداد می‌زیست . چون سلطان احمد بن اویس جلایر در ۷۸٤ بغداد را گرفت بخدمت اوپیوست ووی که درموسیقی و خط وشعر دست داشت وی را بکتابت در دستگاه خود گماشت وچون مردی تند خوی بود معروف از بغداد باصفهان رفت و وارد دستگاه میرزا اسکندر گورکانی شد وکاتب او بود . نوشته‌اند که یك بار سه روز بکتابت نپرداخت و چون متعهد شده بود که روزی پانصد بیت بنویسد و میرزا اسکندر ازو بازخواست کرد پذیرفت که کار سه روزه را دریك روز بکند . میرزا اسکندر دستور داد که در میدان اصفهان سایبان وبارگاه برپا کردند و او نشست و یك تن از شاگردانش قلم می‌تراشید و او می‌نوشت وتا نماز دیگر هزار و پانصد بیت در منتهای خوبی نوشته بود : در سال ۸۱۷ که شاهرخ باصفهان آمد و حکمرانی آنجا را بمیرزا ابوالقاسم داد هنگام بازگشت بهرات معروف را با خود برد ودرین سفرشمس‌الدین هروی خوشنویس معروف که استاد بایسنغر بوده

نزد وی شاگردی کرده است. نوشته‌اند که مردی بسیار قانع و بلند همت بوده است چنانکه یك بار بایسنغر مقداری کاغذ نزد او فرستاد که وی نسخه‌ای ازخمسهٔ نظامی برایش بنویسد و وی پس از چندی آن کاغذها را نانوشته پس فرستاد. سرانجام در سال ۸۳۰ که احمد لر از پیروان فضل‌الله حروفی شاهرخ را کارد زد چون با چندتن از دانشمندان معاشرت داشته وایشان گرفتارشده‌اند معروف راهم دستگیر کردند ودرقلعهٔ اختیارالدین هرات اورا زندانی کردند واندك زمانی پس از آن در زندان درگذشت. معروف در حوالی سالهای ۷۸۰ و ۷۹۰ دومجموعه از اشعارفارسی بخط خود برای‌سلطان احمدجلایر نوشته که سپس آنرا بمیرزااسکندر داده و اینك در کتابخانهٔ سلطنتی در طهرانست. مجموعهٔ دوم را کنزاللالی نام گذاشته و این دومجموعه شامل اشعاربر گزیدهٔ بسیاری ازشاعرانست ازآن جمله چند تن ازشاعران قرن هشتم‌اند وکسانی که‌نامشان در کتابهای رایج نیست بدین گونه‌اند: ابن بنا، ابن‌منور، ابن همگر(شاید مجد همگر بوده باشد)،ابوالفراش، ادیب کاشی، امرءالقیس، بدیع‌الدین، بدیع‌الزمان، بهشتی آملی، حسن شهرویه، رفیع ابهری، رفیع نسوی، سحرآفرین، سراج بلخی، سعد بها، شاه‌اسفرنگی، شرف‌الدین مقبل، صاحبی، صدر بلخی، صفی‌نیشابوری، عبدالعزیز، عزشروانی، فتح مستوفی، سلطان محمود بخاری.

۱۲۵) احمد بن محمدنخشبی مسعود بیك بخاری، ازبزرگان متصوفهٔ هندوستان، نوشته‌اند که بشیرخان معروف بوده و از خویشاوندان فیروز شاه سلطان دهلی بوده و ازجانب وی دربخارا حکمرانی داشته وبهمین جهت ببخاری معروف شده است. پس ازچندی‌انقلابی درنهاد وی رخ داده ودارایی خود راترك کرده و از مریدان شیخ رکن‌الدین بن شهاب الدین امام از مشایخ زمان خود و وارد طریقهٔ‌چشتی‌شده وبسیارمجذوب بوده ونوشته‌اند که سخنان مستانه‌می گفته است که برخی ازآنها با شریعت سازگار نبوده است و بهمین جهت وی رادرسال ۸۰۰ کشتند ودر دهلی مدفون شد. وی در نظم ونثر فارسی استاد بوده و در شعر

مسعود تخلص می کرده و دیوان قصاید وغزلیات و رباعیاتش معروفست و بیشتر قصایدی در مدح مرشد خوددارد . دیگر از آثاروی درتصوف کتاب تمهیداتست که بتقلید از تمهیدات عین‌القضاة همدانی نوشته و دیگر کتاب مرآةالعارفین که از مهم‌ترین کتابهای صوفیهٔ هندست .

۱۲۶) **سلطان احمد جلایر** ، از پادشاهان نامی خاندان جلایر ، پس از مرگ پدرش سلطان اویس بن شیخ حسن نویان در۱۱ صفر۷۸۴ بر برادرش سلطان سلطان‌حسین قیام کرد و برومسلط شدهٔ آذربایجان را گرفت ودر تبریز اورا کشت ودرآنجا بتخت نشست سپس بغداد را ازکارگزاران شاه شجاع آل مظفر گرفت وآن شهر را پای تخت خود کرد وعراق و فارس نیز خراج گزار اوشد واز۷۸٤ تا۷۸۸ برآذربایجان وبین‌النهرین وعراق استیلا داشت. در۷۹۵ تیمورآذربایجان را ازوگرفت و او در برابر سپاهیان تیمور بمصر گریخت وتا سال ۸۰۷ در آنجا بود وپس ازمرگ تیمور دوباره از مصر بعراق آمد و با تیموریان درافتاد وتا۸۱۳ درآنجا مشغول تاخت‌وتاز بود تا آنکه در روزآدینهٔ ۲۸ ربیع‌الثانی ۸۱۳ در دو فرسنگی تبریز در جنك باقرا یوسف شکست خورد و در مجرای آب باغی پنهان شد وهمان روز اورا یافتند و کشتند. وی مرد بخشنده وشعر دوست وهنرپرور بوده وعبدالقادر گوینده موسیقی‌دان معروف ومعروف بغدادی خوشنویس در دربار وی بوده‌اند وحافظ وی را مدح کرده وخود نیزشعررا نیکومی‌سروده است .

۱۲۷) **سید محمد بن علی همدانی** ، پسر میرسید علی‌همدانی‌عارف‌مشهور بود . ظاهرا پس ازمرگ پدر ونوشته‌اند در۲۲ سالگی باششصد تن درزمان‌سلطان سکندر بن‌قطب‌الدین بکشمیر رفته واین پادشاه مرید وی شده و بسنت نام وزیر و سپهسالارش‌بدست وی اسلام‌آورده و۱۲ سال درآنجامانده ودر ۷۹۷ سلطان سکندر خانقاهی برای وی ساخته که‌درسال ۸۰۰ تمام‌شده‌وچند دهکده وقف برآن کرده است. سپس بحج‌رفت ودر بازگشت‌در گولاب در گذشت. وی‌نیز مانند پدرنویسنده وشاعر بوده ورساله‌ای درتصوف وشرح شمسیه ارمنطق ازومانده است .

قرن نهم

ص ۲۳۷ ش ۱۲ : حافظ ابرو، در گذشت وی در روز یکشنبهٔ ٤ شوال ۸۳۸ هنگام بازگشت شاهرخ از آذربایجان در سرجم درخاك زنجان روی داده وپیکرش را در زنجان نزدیك مزار ابوالفرج زنجانی بخاك سپرده‌اند . مجموعهٔ تاریخی خود را مجمع‌التواریخ سلطانی نام گذاشته وقسم اول زبدة‌التواریخ را در ٦ محرم ۸۲۹ بپایان رسانیده است .

ص ۲۳۸ ش ۱۵ : فصیح خوافی، نسب خودرا چنین آورده است: فصیح‌الدین احمدبن جلال‌الدین محمدبن نصیرالدین یحیی بن علاءالدین محمد بن ظهیرالدین ابوالقاسم محمد بن جلال‌الدین محمدبن نصیرالدین ابوالقاسم بن ظهیرالدین محمد ابن ابوالقاسم محمد بن احمد بن محمد بن ابوالقاسم بن جلال‌الدین محمد بن احمد بن ابونصر علی بن محمد بن علاءالدین عیسی بن ابوبکر بن ابوالقاسم احمد ابن محمد بن قتیبة بن ابوامامه صدی عجلان بن وهب باهلی. از ۸۰۷ تا ۸۱۲ از کارگزاران دربار تیموریان بوده وچندی زندانی شده وسفرهای چند کرده است. روزپنجشنبهٔ غرهٔ جمادی‌الاولی ۷۷۷ در هرات ولادت یافته است .

ص ۲٤۲ ش ۲۳ : فیض‌الله صدرجهان، نسبت اورا گاهی بنبانی و گاهی بنیانی نوشته‌اند ، شاید در اصل بلبانی بوده باشد که بدین گونه تحریف کرده‌اند . تاریخ خود را درزمان محمود شاه پادشاه گجرات که بمحمود شاه بیگاره معروف بوده نوشته است .

ص ۲٤۳ ش ۲۹ : اصیل‌الدین واعظ : در زمان ابوسعید گورکان (۸۵۵-۸۷۳) از شیراز بهرات رفته‌است. تاریخ در گذشتش را درجمادی‌الاخرهٔ ۸۸۳ نیز نوشته‌اند و پس از مرگش پادشاه سیورغالهای وی را بفرزندانش بخشیده است . کتاب مقصدالاقبال را برای ابوسعید گورکان نوشته و کتاب دیگری در مزارات هرات دارد ودیگر ازمؤلفات اوشرح شفای قاضی عیاض را باید دانست .

ص ۲٤٤ ش ۲۹ : جمالی اردستانی ، مصباح‌الارواح را در ۲۰ صفر ۸٦۸ بپایان

رسانیده ودیگر ازمؤلفات اوست : مشکوةالمحبین ، استقامت نامه، نوراعلی نور، ناظر و منظور.

ص۲۴۵ ش ۳۵ : ملاحسین کاشفی ، در گذشت وی را در۹۰۶ ضبط کرده‌اند واین درست نیست .

ص۲۴۸ ش۳۷ : شرف الدین علی یزدی ، نام و نسبش را شرف الدین علی ابن‌ضیاء الدین حسین بن شرف الدین علی بن شمس الدین رضی نیز نوشته‌اند، از خاندان معروفی بوده ، برادرش مجدالدین حسن در گذشته در ۷۸۷ و پسران او ضیاء الدین محمد وشمس الدین‌ابوبکرواز بازماندگان مجدالدین حسن شاه معز الدین محمد رضی‌ومیرزا مجدالدین حسن که درقرن‌یازدهم می‌زیسته‌اند در تاریخ معروفند . وی درطریقت مرید سلطان حسین اخلاطی بوده ودیگر از مؤلفات وی بجزدیوان اشعارش کتاب مواطن را باید دانست .

ص۲۵۱ ش۴۲ : فضل‌الله بن روز بهان ، شرح وصایای عبدالخالق غجدوانی را در۹۱۸ نوشته‌اند .

ص۲۵۳ش۴۶ : جعفری‌یزدی، نام‌ونسب اوبدین گونه‌است : سیدجلال‌الدین جعفربن محمدبن حسن متخلص بجعفری ازسادات حسینی یزد، تاریخ یزد را در حدود ۸۵۰ بنام ضیاء الدین مسعود وزیر شاهرخ تألیف کرده و در ۸۴۵ بتألیف تاریخ کبیرآغاز کرده ودر۸۵۰ بپایان رسانیده ودیگر ازمؤلفات او تاریخ واسط تا حوادث سال ۸۱۷ می‌رسد ووی شاعرهم بوده است .

ص ۲۶۳ ش ۵۱ : ادریس بدلیسی ، دیگر از مؤلفات او کتابیست بنام مرآة الجمال .

ص۲۵۵ ش۵۸ : عبدالغفور لاری ، لقب اورا رضی‌الدین هم ضبط کرده اند و از بازماندگان سعد عباده از اصحاب رسول بوده است . درخاتمهٔ حاشیهٔ نفحات الانس شرح حال مفصل ودقیقی ازجامی دارد .

ص۲۵۶ ش ۶۱ : نجم‌الدین طارمی، تذکرهٔ اوصاف خواجه محمد کججانی

تالیف محمدحسن پلاسی شیرازی را نیز بفارسی ترجمه کرده است.

ص۲۵۸ ش۷۹ : شرف الدین منیری ، بلقب شرف جهان معروف بوده ودر منیر(بکسرمیم وسکون نون وفتح‌یا) ازتوابع دهلی ولادت یافته ، مکاتیب خودرا بیشتر بحاج رکن‌الدین نام ازمریدان خود نوشته و بهمین جهت آنرا فواید رکنی نام گذاشته و دیگر از تألیفات اوست ارشاد السالکین و شرح آداب المریدین ابوالنجیب سهروردی.

ص ۲۵۹ ش ۸۰ : محمود قاوان ، نوشته اند در ۸۰۸ در روستای قاوان یا کاوان در گیلان‌ولادت یافته وبهمین جهت بمحمود قاوان معروف شده بود. پدرانش وزیران پادشاهان گیلان بوده‌اند و یکی ازیشان در رشت پادشاهی کرده و بدست شاه طهماسب سلطنت او منقرض شده است. چون مادرش از خاندان مشایخ گیلان بود و وی را درخطر می‌دید او را بسفروادار کرد ودرین میان درعراق وخراسان وزارت‌را بوی پیشنهاد کردند نپذیرفت. در۴۳ سالگی بعزم بازرگانی سفرهندوستان کرد واز راه دریا وارد بندر دابل شد و ازآنجا بدکن رفت و سپس برای دیدار شاه محب‌الله ومشایخ دیگر آن زمان وبرای تجارت باحمدآباد بیدررفت وخواست بدیدار مشایخ دهلی برودعلاء الدین احمد بهمنی پادشاه دکن نگذاشت وهمایون شاه‌باو لقب‌ملك‌التجارداد. سپس‌وزیرشمس‌الدین ابوالمظفرمحمدشاه بهمنی (۸۶۷- غرهٔ صفر۸۸۷) شد ومناصب دیگریافت وده هزارسوار مغول خدمتگزار وی‌بودند. سلطان حسین بایقراسیدکاظم نام را ازهرات واز راه قندهار و لاهور نزد او بدکن فرستاد و او را دعوت کرد. محمد شاه اجازهٔ بازگشت بایران را باو نداد و وی سیدکاظم را باتحف وهدایای بسیار بخراسان برگرداند و نامه ای بسلطان حسین نوشت وازو عذر خواست. سیدکاظم دربازگشت ازراه دریا بفارس رفت ودرشیراز ماند و درآنجا درگذشت و آن هدایا بمقصد نرسید. سرانجام در۵ صفر ۸۸۶ در ۷۸ سالگی کشته شد. ملا عبدالکریم همدانی‌مؤلف تاریخ محمود شاهی که شاعر نیز بوده وازشاگردان ومریدانش بشمار می‌رفته کتابی در احوال او نوشته است.

مرد دانشمندی بوده‌ودرعلوم نقلی وعقلی مخصوصاًدرریاضی وطب وحساب و نظم و نثرفارسی دست داشته و دیوان اشعار و کتاب روضة الانشای تالیف خود را برای دانشمندان عراق وخراسان هدیه فرستاده وجامی بااو مکاتبه داشته وقصیده‌ای در ستایش وی سروده است . در ضمن مرد نیکوکاری بوده و دردکن آبادی بسیار کرده ازآن جمله درشهراحمدآباد بیدردوسال پیش از کشته شدن خودمدرسه‌ای بامسجد وبازار بزرگ وچهارطاقی ساخته که تااوایل قرن یازدهم باقی مانده‌است.

ص ۲۵۹ ش۸۱ : عبدالله مروارید ، تاریخ درگذشت وی را در ۹۴۲ و۹۴۳ و۹۴۸ نیزنوشته‌اند واین درست نیست. کتابی‌هم درصنعت انشا نوشته است ومنشات اورسالهٔ شرفیه نام دارد .

ص ۲۶۱ ش ۹۳ : صاعد بن علی گرگانی ، کتاب مسالك ممالك یا عجایب البلدان او بیشتر متکیست بر کتاب مسالك والممالك ابن‌خردادبه .

ص۲۴۱ش۹۴ : عبدالقادرمراغی ، لقب وی راهم کمال‌الدین وهم نظام‌الدین‌و کنیه‌اش راابوالمضایل‌نوشته‌اند. نام‌پدرش‌راهم‌غنی وهم‌عینی‌وهم غیبی‌ضبط کرده‌اند اما در نسخه‌ای از کتاب مقاصدالالحان که بخط خود در۱۲ رمضان ۸۲۱ نوشته و درکتابخانهٔ آستان رضویست نام خود را عبدالقادر بن غیبی الحافظ‌المراغی ونام پدرش راآشکارا غیبی نوشته است . در ۲۰ ذیقعدهٔ ۷۵۴ متولد شده ، در ٤ سالگی بمکتب رفته ودر۸ سالگی حافظ قرآن شده ودر۱۰ سالگی ازفراگرفتن صرف و نحو ومعانی وبیان فراغت یافته است . نخست در دربار شیخ اویس جلایر(۷۵۷-۷۷۶) بوده وسپس ملازم سلطان احمد شده ودرین مدت درتبریز وبغدادمی‌زیسته. در۷۹۵ تیمور اورا از بغداد بسمرقند برد وسپس در آن شهر دردستگاه میرانشاه وشاهرخ بوده و در ۸۳۷ در هرات از بیماری وبا در گذشته واین که برخی تاریخ در گذشتن‌را رر۸۳۸ نوشته‌انددرست نیست . جامع‌الالحان رابرای پسرش نورالدین عبدالرحمن نوشته ومقاصدالالحان را درپنجشنبهٔ ۱۲ رمضان۸۲۱ بپایان رسانیده‌و دیگر از مؤلفات اوست : لحنیه وکنزالالحان و شعر فارسی و ترکی می گفته و

عبدالقادر تخلص می کرده است .

ص ۲۶۳ ش۱۱۲ : عبیدالله‌احرار، نسب اوعبیدالله بن محمود بن‌شهاب‌الدین بوده است . در رمضان ۸۰۶ در روستای باغستان از توابع تاشکند ولادت یافت . پدرش نیز ازمشایخ تصوف بود. نخست درشهرشاش می‌زیست وسفرهایی بسمرقند و بخارا کرد و مرید و خلیفهٔ بهاءالدین نقشبند شد . درشب شنبهٔ سلخ ربیع‌الاول ۸۹۵ در گذشت . وی را در خانقاهی که در شهر سمرقند داشت بخاك سپردند و بازماندگانش نیز درآنجا مدفونند و آخرین کس که ازیشان درآنجا بخاك رفته نیازخواجه در گذشته در۱۲۲۹ است وایشان فرزندان خواجه محمد یحیی پسروی بوده‌اند . گذشته ازسلسلةالعارفین که محمد بن‌برهان‌الدین معروف بمحمدقاضی درسیرت او نوشته عبدالحی بن‌ابوالفتح حسینی نیز که از مریدانش بوده رساله‌ای در مناقب او و اعقابش تألیف کرده است . دیگر از مؤلفات وی انفاس نفیسه و فقرات‌الخطیره یا فقرات و مجموعهٔ مکاتبات وافادات را باید دانست .

ص ۲٦٤ ش ۱۱۷ : زین‌الدین خوافی، نام ونسب وی ابوبکر بن محمدبوده و در خواف در ۷۵۷ ولادت یافته ونیز از مریدان تاج‌الدین حسن شمشیری بوده است . در۸۱۲ قطب‌الدین علی بن ملك محمود وشاه محمود پادشاهان سیستان وی را بشفاعت بدربار تیمور فرستادند وشفاعت او کار گرشد و در۸۱۵ قطب‌الدین علی ابن ملك محمودبشفاعت او ازسیستان بهرات رفت . درعید گاه هرات‌در گذشت. دیگر از مؤلفات اوست : وصایا القدسیه و تقریرات و رسایل و وصیة‌العارفین بزبان تازی .

ص۲٦٤ ش ۱۱۸ : یعقوب چرخی، نسب اورا سروری‌هم نوشته‌اند . قبروی اینك درکالخوز لنین در۵ کیلومتری دوشنبه‌پایتخت تاجیکستان در وادی‌چغانیان در جاییست که سابقاً شهر حصارشادمان درآنجا بوده وبعد بحصارات معروف شده وایك اثری از آن شهرنیست و تنها یك حمام و دو مزار ازآن مانده است . قبر پسرش یوسف چرخی که جانشین پدر شده تقریباً در ٤٠ کیلو متری دوشنبه است

درجایی که اینك بنام چرتك معروفست وساختمانی بسبك قبر تیموردارد ودرآنجا درکمر کوه خانقاهی بسیار بزرگ کنده‌اند واندرون آن چند حجره است .

ص ۲۶۵ ش ۱۱۹ : شهاب‌الدین زاولی ، دیگر از مؤلفات اوست حواشی بر تفسیر بیضاوی .

ص ۲۶۵ ش ۱۲۰ : جلال‌الدین دوانی ، شرح هیاکل‌النوراوشواکل‌الحور نام دارد وآنرا درزاویهٔ‌مظفریهٔ تبریزهنگام عزیمت بدیاربکر درشب پنجشنبهٔ ۱۱ شوال ۸۷۲ بپایان رسانده است .

ص ۲۶۷ ش ۱۲۱ : میرحسین میبدی ، دیگر از مؤلفات اوست شرح صد کلمهٔ علی بن‌ابی‌طالب . وی شعرفارسی نیزمی‌سروده است .

ص ۲۶۸ ش ۱۲۲ : عبدالمؤمن بن صفی‌الدین ، لقب وی را ضیاءالدین و لقب جدش را بجای عزیزالدین‌عزالدین ونام کتابش را بهجة‌الروح نیز نوشته‌اند.

ص ۲۶۱ ش۱۲۳ : غیاث‌الدین جمشید، دیگرازمؤلفات‌اوست رسالة‌فی‌العمل باسهل‌آلة من قبل‌النجوم .

ص ۲۷۲ ش ۱۴۴ : ابوالمحاسن گرگانی، جلاءالاذهان اوبنام تفسیر گازر نیزمعروفست .

ص ۲۷۴ ش ۱۶۰ : صاین‌الدین ترکه ، نام ونسب او بدین گونه است : صاین الدین ابومحمد علی بن افضل الدین محمدبن صدرالدین ابوحامد محمد ترکه ، رحلت وی را در دوشنبهٔ ۴ ذیحجه یا۱۴ ذیحجهٔ ۸۳۵ نیز ضبط کرده‌اند . ۴ ذیحجهٔ‌آن سال‌شنبه و۱۴ سه‌شنبه‌بوده‌وممکنست شب پیش از۱۴ در گذشته باشد. اسرارالصلوة را درپنجشنبهٔ ۲۱ جمادی الاولی ۸۲۱ وضوءاللمعات را در۸۱۵بپایان رسانیده ودیگراز مؤلفات اوست: شرح قواعد التوحید جدش صدرالدین ابوحامد محمد بنام‌تمهیدالقواعدو کتابی‌درعلم‌حروف ومناظرهٔ عقل وعشق که در۸۰۸ نوشته ورساله درتحقیق انانقطة التی تحت‌الباء و رساله دربیان معنی قابلیت وتصورتحقق آن وشرح گلشن راز ورساله درشق‌القمرومنشآت .

ص۲۸۳ ش۱۸۶ : محمد بن برهان‌الدین از۸۸۵ تا ۱۲ سال مرید عبیدالله احرار بوده وپس ازمرگ وی کتاب سلسلة العارفین خودرا نوشته است .

ص ۲۸۵ ش ۱۹۹ فخرالدین علی صفی ، از مریدان خواجه ناصر هروی بوده است .

☆ ☆
☆

برصحیفهٔ ۲۸۵ ازنویسندگان قرن نهم این چندتن را باید افزود :

۲۰۳) یارعلی شیرازی ، مؤلف شرحی برلمعات فخر الدین عراقی بنام اللمحات فی‌شرح اللمعات .

۲۰۴) رکن‌الدین یحیی بن محمد حسینی شیرازی، از خاندان معروف آل بنجیرسادات‌علوی شیراز مؤلف مقالة الابرار دراحوال بزرگان خاندان‌خود که تلخیصی از کتاب 'خبارالاخیار تالیف ابوسلیمان محمد شیرازی مورخست .

۲۰۵) رکن‌الدین‌محمدخوافی ، در گذشته در۸۳٤ مؤلف تذکرةالشعراء .

۲۰۶) علی بن طیفور بسطامی ، ظاهرا از متصوفهٔ قرن نهم بوده و کتاب انوار التحقیق را فراهم کرد که تلخیص و مجموعه ای از رسایل مختلف عبدالله‌-انصاریست .

۲۰۷) سید خلیل‌الله بن سید محمود زیارتگاهی هروی ، مؤلف شرح جواهر الاسلام در عقاید از مولانا نظام الدین شریف هروی که در ۸٤٤ بپایان رسانده است .

۲۰۸) ملا داود بیدری ، از مورخان هند مؤلف تحفة السلاطین در تاریخ سلسلهٔ بهمنی دکن که بنام تاج الدین فیروزشاه بهمنی (۸۰۰ - ۸۲۰) نوشته است.

۲۰۹) عبدالله بن محمد بن‌کیا مازندرانی ، که رسالهٔ فلکیه را در علم سیاقت در حدود سال ۸٦٥ تالیف کرده است .

۲۱۰) شرف‌الدین علی‌بن ابوبکربن علی‌یزدی ، بجز شرف الدین علی مورخ معروف وازدبیران زبردست زمان خودبوده و کتابی درفقه حنفی بنام‌شقایق

دقایق نعمانی نوشته‌ومنشآت او نیز در دستست و برادرش قوام الدین محمد نیز شاعر بوده است .

۲۱۱) امیرحسن بن منوچهر بن جمال الدین ابوطاهر بن عمار بن عمران بن موسی بن امام محمد تقی ، مؤلف منشورمبارك یارسالهٔ انسانیه در انساب پادشاهان طبرستان که برای مرشدالدین شاه عبدالله معروف بسید میرزا و پسراو محمد بر کت علاءالدوله نوهٔ دختری سلطان حسین بایقرا نوشته است .

۲۱۲)عبدالحی بن ابوالفتح حسینی، ازمریدان خواجه ناصرالدین‌عبیدالله احرار بوده ورساله‌ای درمناقب وی وخاندانش نوشته است و نیز کتاب سلسلهٔعالیه را درهمین زمینه تالیف کرده است .

۲۱۳) تاج الدین محمدبن ابراهیم کازرونی ، از مشایخ متصوف زمان خود بوده ودر۹۰۱ در گذشته و کتابی درتصوف بنام بحرالسعاده نوشته است .

۲۱۴) شیخ الاسلام زکریا بن محمد انصاری ، وی نیزازمشایخ تصوف بوده ودر۸۹۳ در گذشته و شرحی بررسالهٔ قشیریه بنام احکام الدلاله نوشته است .

۲۱۵) عبدالرؤف‌هروی ، مولف رسالهٔ صید که برای بدیع الزمان میرزا پسرسلطان حسین بایقرا فراهم کرده است .

۲۱۶) قاسم علی قاینی ، از دانشمندان زمان خود بوده و رساله ای در اسطرلاب نوشته است .

۲۱۷) قاضی‌شمس‌الدین‌محمدبن‌محمدبن‌محمدبن‌طاهرتبادکانی‌طوسی، مؤلف نسیم المقربین شرح منازل السایرین عبدالله انصاری که درظهر پنجشنبهٔ ۱۰ رمضان ۸۶۸ بپایان رسانیده است .

۲۱۸) احمد مدون بن محمد نیشابوری ، از دانشمندان ساکن هرات بوده و باجامی معاشرت داشته ومؤلف کتابیست بنام آیة الایات الفرقانی در کشف الایات که در۸۸۵ بتالیف آن آغاز کرده ودر۸۹۱ درهرات بپایان رسانیده است .

۲۱۹) جلال‌الدین یوسف‌جامی ، ازدانشمندان معاصرشاهرخ مؤلف فواید غیاثی شامل مکاتیب تاریخی از آغازاسلام تازمان مؤلف .

۲۲۰) نورالدین عبدالرحمن بن عبدالقادرمراغی ، پسر عبدالقادر مراغی موسیقی‌دان معروف که پدرش کتاب جامع الالحان را در ۸۱۶ برای او نوشته و اوهم در موسیقی استاد بوده و درخاك عثمانی می‌زیسته و کتاب مقاصدالادوار را درموسیقی بنام بایزیدآل عثمان (۸۸۶ ـ ۹۱۸) نوشته است .

۲۲۱) مولانا عبدالرحیم مشهدی ، مؤلف کتابی در جغرافیا بنام مسالك الممالك .

۲۲۲) خواجه‌عبدالشهیدخاوند محمودبن خواجگی خضر بن عبیدالله احرار ، مانند پدران خود از مشایخ طریقهٔ نقشبندی بوده و رساله‌ای در تصوف ازومانده است .

۲۲۳) میرعلی حسینی، وی بجز میرعلی حسینی خوشنویس معروف قرن نهم بوده ومؤلف کتابیست درتصوف بنام ریاحین‌القلوب .

۲۲۴) علی بن محمدمعروف بنظام شامی ،وی نیز بجز نظام‌الدین‌عبدالواسع مورخ مشهورمعروف بنظام‌شامی وازمتصوفهٔ زمان‌خودبوده ومختصرمنهاج‌العابدین درتصوف ازوست .

۲۲۵) همام‌الدین محمد بن ابوطالب تبریزی معروف بهمام طبیب ، در۷۳۳ ولادت یافته‌واز دانشمندان‌نامی زمان خود بوده ودرهیئت وطب وریاضیات دست داشته ومؤلفات چند ازومانده‌است ازآن جمله کتاب‌الارشادفی معرفةالاعداد بفارسی که‌بنام شیخ‌ابراهیم‌بن‌سلطان محمد بن کیقباد نوشته وشرح تلخیص‌محمود ابن محمدچغمینی که در۷ جمادی‌الاخرهٔ ۸۲٤ در۹۱ سالگی بپایان رسانیده‌است.

۲۲۶) حکیم محمود بن‌محمدبن عبدالله، مؤلف تحفهٔ خانی در طب که در۹۰۲ تمام کرده است .

۲۲۷) برهان مسکین ، از دانشمندان ساکن هرات بـوده و مؤلفات چند ازومانده است ازآن‌جمله کتاب ارشادالمسلمین شرح عقاید اهل‌الاسلام نجم‌الدین نسفی که در هرات در ۹۱٤ بپایان رسانده‌است وانیس‌الواعظین اربعین دراحادیث رسول در دو دفتر یکی شرح احادیث و دیگر شرح آیات و روضةالاتقیا فی ذکر

الاولیا و انیس‌العابدین در عبادات و سراج المتعلمین در نحو و اورادالاوقات و کنوزالاعمال در ادعیه واذکار وخلاصة‌الاوراد .

۲۲۸) **احمد بن‌محمد بن حسن معروف بخلیفهٔ نیشابوری** ، مؤلف ترجمهٔ ملخص تاریخ نیشابور تألیف امام حاکم ابوعبدالله محمد بن عبدالله بن محمد ابن حمدویه بن نعیم‌بن حکم ضبی معروف بحاکم ابوعبدالله بن‌البیع مؤلف مستدرك و تاریخ نیشابور از اکابرعلمای حدیث که در۳۲۱ ولادت یافته در۴۰۶ در ۸۵ سالگی در گذشته و کتاب تاریخ خودرا نخست دررمضان ۳۸۹ بپایان رسانیده وسپس در ۴۰۲ آنرا تکمیل کرده است ودرین ترجمه حوادث سال۸۳۲ را ضبط کرده است .

۲۲۹) **ابوالمکارم بن علاءالملك** ، ازبازماندگان احمد جام ژنده‌پیل که در۸۴۰ کتابی در مقامات وی بنام خلاصة‌المقامات تألیف کرده است.

۲۳۰) **سیدیحیی بن بهاءالدین شروانی**، در شهر شماخی ولادت یافت و پدرش مردی مالدار بود ودرجوانی خوش صورت بود ، روزی که باجوانان گوی بازی می کرد پیرزاده پسر شیخ حاج عزالدین خلوتی از مریدان شیخ صدرالدین خلوتی و ازپیشوایان‌خلوتیان برو گذشت و چون او را پسندید دعوتش کرد و وی پذیرفت ووارد طریقهٔ خلوتی شد که یکی ازفروع نقشبندیان بوده است . سپس‌از شماخی بباکورفت ودر آنجا ماند وبارشاد مردم پرداخت و نوشته‌اند نزدیك ده- هزارتن برو گرد آمدند ومریدش شدند وخلفای خودرا باطراف فرستاد ودر ۸۶۸ درباکو در گذشت . وی ازبزرگان طریقهٔ خلوتی بوده ودرباکو مسجد ومدرسه وخانقاه داشته وخلفای معروف او مولانا یوسف مخدوم و قاضی ضیای شروانی و وشه قباد شروانی و عبدالمجید شروانی بوده‌اند . ازو مولفات چند هم مانده است مانند اسرارالطالبین وشفاء الاسرار و اسرارالوحی و شرح گلشن راز .

۲۳۱) **ابویزید عبدالرحمن بن محمد بن علی بسطامی** ، از بزرگان متصوفهٔ زمان خود بوده و در ۸۵۸ در گذشته و کتابهای چند بفارسی و عربی در

تصوف نوشته است از آن جمله مناهج التوسل و شمس الافاق والادعیه و الفواتح المسکیه که در ۸۴۴ بپایان رسانده وظاهراً شرح فتوحات المکیهٔ ابن‌العربیست .

۲۳۲) عبدالکریم همدانی ، در دکن می‌زیسته و مرید و شاگرد خواجه محمد قاوان دانشمند معروف این زمان بوده و کتابی در تاریخ دکن بنام تاریخ محمودی برای خواجه محمود نوشته و کتاب دیگری در احوال خواجه محمود پرداخته است .

۲۳۳) سعدالدین کاشغری ، نخست جامه فروش بود، از بزرگان مشایخ نقشبندی درزمان خود و ازمریدان نظام‌الدین‌خاموش در گذشته هنگام نمازآدینهٔ چهارشنبهٔ۷جمادی‌الاخرهٔ۸۶۰ ومدفون درخیابان هرات بوده وبسیاری از متصوفهٔ آن زمان از آن جمله عبدالرحمن جامی باو معتقد بوده اند و درهرات می‌زیسته است . در ۸۴۴ باگروهی از دانشمندان بحج رفته وهنگام نماز پیشین چهارشنبهٔ ۷ جمادی‌الاخرهٔ۸۷۰ درهرات در گذشته‌است. دودختر پسرش‌خواجه اکبرمعروف بخواجه کلان یکی زن عبدالرحمن جامی ودیگری زن فخرالدین علی‌صفی پسر ملاحسین‌کاشفی بوده‌اند. اصحاب وی ملفوظات اورا بنام‌تقریرات گردآورده‌اند.

۲۳۴) محمود پسیخانی ، ازمردم‌پسیخان گیلان ونخست پیروطریقهٔحروفی و از شاگران فضل‌الله حروفی بود و فضل الله اورا طرد کرد ودرسال ۸۰۰ طریقهٔ نقطوی را اعلان کرد . دربار‌ه‌اش اطلاع‌کامل نیست وبهمین اندازه معلومست که طریقهٔ وی تا پایان قرن دهم دربرخی ازنواحی ایران رایج بوده ومتشرعین آنرا کفر می‌دانسته‌اندوبسیاری ازپیروانش رابهمین جرم کشته‌اند.معاریف پیروان وی تشبیهی‌کاشانی وفهیمی‌کاشانی وحیاتی‌کاشانی ومیرسید احمدکاشانی ودرویش کمالی و سلیمان طبیب ساوجی وترابی وخسرو درویش و بداق بیك استاجلو ویوسف‌ملحد معروف بترکش دوز بوده که درسال ۱۰۰۰ که اختر شناسان‌قران نحسین را پیش بینی کرده وخطری متوجه شاه عباس می‌دانستندوی رابرای فریب ستارگان‌بتخت نشاندند و نام سلطنت باو دادند و پس از گذشتن قران‌وی راکشتند . این طریقه

در هندوستان نیز تا اندازه ای رواج یافته است . نوشته‌اند که محمود ۱۷ مجلد کتاب وهزارویك رساله در نقطه واعداد وبیان طریقهٔ خود تألیف کرده‌است .

۲۳۵) **شیخ حسن بن طاهر بهاری** ، پدرش نیز مرد دانشمندی بود و برای کسب دانش ازملتان ببهاررفت ووی در آنجا تولد یافت و برای دانش آموختن بجانپور رفت وسپس بدعوت سکندرشاه لودی باگره وازآنجا بدهلی رفت ودر ۹۰۹ در گذشت . وی ازمتصوفهٔ دانشمند زمان خود بوده ومؤلفاتی در تصوف و سلوك و توحید دارد ازآن جمله کتاب مفتاح الفیض .

۲۳۶) **جلال الدین ابو محمد محمد بن نجم الدین محمد قاینی** ، جدش شهاب الدین عبیدالله بن حسام الدین بن عماد الدین عمر بن کمال الدین صمصام بن شمس الدین محمد بن نجم الدین نسفی از بازماندگان نجم الدین نسفی دانشمند معروف وخود ازفقهای زمان خود بوده ودرروز سه‌شنبهٔ ۱۰ ذیقعدهٔ ۸۳۸ در گذشته و کتابی بفارسی بنام تبیان الکبایردر گناهان کبیره‌ازوماند‌ه‌است.

۲۳۷) **قوام**، از ادیبان این قرن بوده و درحدود سال ۸۷۸ مجموعه‌ای از منشات دبیران معروف قرن هشتم ونهم تدوین کرده است .

۲۳۸) **ابوالکریم بن علی اشکذری** ، مؤلف تحفهٔ نصرتی شامل قواعد و دستورانشا وترسل که برای نصرة الدین شاه یحیی آل مظفر (۷۸۹ـ ۷۹۵) تالیف کرده است .

۲۳۹) **نصرالله بن حسنعلی بن مجد الدین حسن نافجی** ، از اصحاب فضل الله حروفی بوده و کتابی بنام خواب نامه نوشته که جزییاتی ازاحوال‌فضل‌الله درآن هست .

۲۴۰) **ابوالیقین غیاث الدین محمد بن حسین بن‌محمدحسین‌خراسانی استرابادی** ، وی نیز از پیروان طریقهٔ حروفی بوده و کتابی در عقاید حروفیان بنام استوانامه پس ازرمضان ۸۴۶ نوشته است .

✡ ✡

✡

دربارهٔ شاعران قرن نهم این مطالب را باید افزود :

ص۲۹۱ ش۵ : قاسم انوار، در۲۳ ربیع الثانی ۸۲۹ که شاهرخ روز آدینه پس از نماز از جامع هرات بیرون می آمد احمدلر که از مریدان فضل الله استرابادی حروفی بود اورا کارد زد و وی را درهمان حال کشتند و در ضمن قاسم انوار را باوی همدست دانستند و از هرات بیرون کردند و باامیر مخدوم نیشابوری نیزهمین معامله را کردند.

ص ۲۹۳ ش ۷ : آذری طوسی، درجوانی درمشهد جلب توجه الغ بیك گورکان را کرده وازانعام او بهره مندشده وسپس ازاسفراین بسفر حجاز رفته و حج اکبر کرده و از آنجا بهند رفته و در۸۳۲ ملازم دربار احمد شاه بهمنی (۸۲۰-۲۸ رجب۸۳۸) شده واز و بسیار متنعم گشته ومنصب ملك الشعرایی دربار را باو داده اند . پس ازچندی آرزوی وطن کرده واجازهٔ بازگشت بایران را خواسته است . درین زمان بدستور احمدشاه بنظم بهمن نامه آغاز کرده بود و آنچه را که سروده بود برای اوخواند . احمد شاه گفت ازمرگ سید محمد گیسو دراز دلگیرم و نمی توانم دوری ترا نیز تحمل کنم . وی ناچار فرزندان خود را ازخراسان بدکن خواست . اما بازاجازهٔ بازگشت خواست وشاه اورا نزد خود خواند ودستور داد چهل هزار تنگهٔ سفید که هر تنگه یك توله نقره بوده است باو داده اند . چون آذری آن تنگه ها را دید گفت : «لایحمل عطایاکم الامطایاکم» . شاه خندید و گفت بیست هزار تنگه هم خرج راه باو بدهند و درهمان مجلس خلعت خاص باوداد و پنج غلام هندی باو بخشید و باو اجازهٔ رفتن داد. وی دردم رفتن عهد کرد که تا زنده است ازاتمام بهمن نامه غافل نباشد وتا زنده بود درخراسان اشعاری بر آن می افزود و هرسال هرچه گفته بود بدکن می فرستاد و با این همه ناتمام ماند وتاداستان سلطان همایون شاه بهمنی ازآذریست وقسمت های بعد را نظیری وسامعی وشاعران دیگر تاپایان دولت بهمنی سروده اند و برخی ازیشان خطبهٔ آن کتاب را تغییرداده واشعار آذری راهم بنام خود کرده اند. آذری در زادگاه خود آبادی بسیار کرده وبقاع ورباطهای چند ساخته است.

ص ۲۹۶ ش ۱۲ : خواجه عصمت‌الله بخاری ، دیوانش را خود در ۸۱۵ گرد آورده است .

ص ۲۹۹ ش ۲۰ : سیمی نیشابوری ، دربارهٔ هنرش در نویسندگی وشاعری آورده‌اند که روزی درمیدانی که‌جمع بسیاری گرد آمده بودند دوهزار بیت بدیهه گفت ونوشت ودرروز یکشنبهٔ ۱۲ ربیع‌الاول ۸۲٤ صد وبیست مکتوب بلیغ نوشت که‌هریك‌ده‌سطر داشت. سپس روزچهارشنبهٔ ۲۶ جمادی‌الاولی ۸۲۵ درحضورجمع‌از بر آمدن تا فرورفتن آفتاب چهار حکایت در چهار ورق بزرگ درچهاربحرخمسهٔ نظامی روی همرفته دو هزار بیت در کمال سلاست سرود وبخط نسخ تعلیق خوب نوشت درحالی که سازندگان‌وخوانندگان‌ونقاره‌چیان معرکه را گرم کرده‌بودند و در ضمن نمازپیشین وپسین‌راهم بشرایط خواند. نیز نوشته‌اند که بسیارپرخوار بوده چنانکه روزی دوحریف با یك دیگرشرط بسته بودند که بیست من خرما را می‌توان خورد یانه. بیست من‌خرما نزد او بردند ووی باآن که بیماروبستری بود دست اززیرلحاف بیرون‌آورد وهمه را خورد. سپس پرسید شما با هسته شرط‌بسته بودید یا بی‌هسته؟ گفتند خرما را کسی باهسته نمی‌خورد. گفت من باهسته‌خوردم که با یك دیگرنزاع نکنید .

ص ۳۰۲ ش ۲۹ : ابن حسام خوافی ، خاوران‌نامه شامل بیست و دو هزار بیتست .

ص ۳۰۹ ش ۱۵ : درویش اشرف ، کتابهای نظم او بترکی و فارسیست و خمسهٔ او بزبان ترکیست وخسرو وشیرین اوریاض‌العاشقین نام دارد .

ص ۳۱۱ ش ٥٤ : شاه داعی شیرازی ، نسایم گلشن را که شرح گلشن‌راز باشد نسایم‌الاسحار نام گذاشته‌است، مثنوی چهارچشمهٔ زندگانی بنام چشمهٔ زندگانی نیز معروفست ، شرح مثنوی را بدرخواست یکی از مریدان خود سید ابوالوفا نوشته است . دیگر ازآثار اوست : رسالةالشدد متعلقة بالعدد ، رسالة فی‌المحبه.

ص ۳۱۲ ش ٥٦ : فضل‌الله جمالی دهلوی ، رجوع کنید بآنچه در صحایف

۴۰۴ و۴۰۵ آمده است و آنچه دربارهٔ شاعران قرن دهم در تکمله خواهد آمد.

ص۳۱۳ ش ۵۹ : نظام‌الدین استرابادی ، دختری داشته که شعر را خوب می‌سروده وقطعه‌ای درمرثیهٔ او گفته که برسنك قبرش کنده‌اند .

ص ۳۱۷ ش ۶۸ : الف ابدال بلخی ، تازمان شاه‌طهماسب می‌زیسته است.

ص ۳۱۷ ش ۷۰ : حیدر کلیچه‌پز، نامش را حیدر کلوچ‌هم ضبط کرده‌اند.

ص ۳۱۸ ش ۷۱ : ضیایی اردوبادی ، برخی او را اردبیلی دانسته‌اند . در خراسان‌مداح‌غریب میرزا بوده است‌وپس ازضعف گورکانیان بآذربایجان باز گشته ودر۹۰۲ قصیده‌ای درجلوس احمد بیك بن‌اغورلومحمدبن حسن پادشاه سروده و درتبریز در گذشته ودر آنجا بخاك رفته است .

ص ۳۱۸ ش ۷۲ : حسامی قراکولی ، شست سال بقناعت روزگار گذرانده و درین‌مدت تنها دو کپنك داشته است. محمدخان شیبانی باو احترام بسیار کرده و هنگام لشکرکشی بخراسان‌بدیدار وی رفته اما او بوی اعتنا نکرده و هم‌چنان مشغول وصله دوختن بکپنك خود بوده است .

ص۳۱۸ ش ۷۴: محیی لاری ، ازشاعران دربارسلطان یعقوب بوده وتازمان شاه طهماسب می‌زیسته وبزیارت حرمین‌رفته ومثنوی فتوح‌الحرمین را درین سفر بروزن مخزن‌الاسرار نظامی بنام سلطان مظفربن محمودشاه سروده و نیز شرحی برقصیدهٔ تائیهٔ ابن‌الفارض نوشته است.

ص۳۱۸ ش۷۷ : سیدمحمد نوربخش ، جدش ازمردم‌لحساو پدرش از مردم قطیف بوده‌اند . درزمان شاهرخ گرفتارشد وبرادرش راکشتند . دیگر ازمؤلفات اوست : رسالةالهدی بزبان تازی ، مکارم‌الاخلاق ، کتاب‌الاعتقاد بزبان تازی و معراجیه. معاش‌السالکین اوبنام رسالةالمعاش‌نیزمعروفست.

ص ۳۲۱ ش۸۵ : ابوالوفا خوارزمی ، ازمریدان شیخ ابوالفتوح پسر بهاء-الدین نقشبند و درضمن ازمشایخ سلسلهٔ کبروی بوده و از بس خوی خوش داشته او را فرشتهٔ روی زمین لقب داده بودند . کمال الدین حسین خوارزمی عارف مشهور شاگرد وی بوده ویکي از مؤلفات اورسالهٔ کنزالجواهرست .

ص۳۲۲ ش ۸۹ : شیخ زادهٔ لاهیجی ، پدرش میرشمس الدین محمدلاهیجی متخلص باسیری بوده است . درشیراز دانش آموخته ودرلاهیجان می‌زیسته است . رحلتش را بجای ۹۲۷ درجای دیگر ۹۷۷ ضبط کرده‌اند و این درست نیست زیرا که پدرش در۹۱۲ در گذشته و اگر در ۹۷۷ رحلت کرده باشد ۶۵ سال‌پس‌ازپدر زنده بوده است واین دشوار می‌نماید و اگر در۹۲۷ در گذشته‌باشد ۱۵ سال پس ازورحلت کرده است . وی شرحی‌بر گلشن رازنوشته است .

ص۳۳۰ ش۱۳۳ : میراسلام غزالی ، نام وی را شیخ الاسلام برهان الدین میراسلام غزالی ضبط کرده اند و وی بجزغزالی مشهدی شاعر معروف قرن دهم بوده و جزین ازاحوالش اطلاعی نیست که تا۸۴۴ زنده بوده‌است .

ص ۳۳۰ ش ۱۳۷: سیدکاظمی، نام وی را سیدکاظم‌هروی نیزضبط کرده‌اند. تحف وهدایایی که‌خواجه‌محمودقاوان بتوسط وی برای‌سلطان‌حسین بایقرا فرستاده بود چون وی درراه در گذشت بمقصد نرسید ووی شهرآشوبی سروده است .

ص۳۳٤ ش۱۵۱ : مقصود تیر گرهروی ، درپایان زندگی دربخارامی‌زیست و نزدیك مسجد جامع بیکم خانهٔ محقری داشت و در ۹۰ سالگی در گذشت و در همان شهرمدفون شد .

ص ۳۳۵ ش ۱۵۶ : نرگسی ابهری ، ابوالمکارم نام داشته و بمیرك معروف بوده وبیشتردرهرات می‌زیسته است . درپایان زندگی بقندهار رفته ودر ۹۳۸ در ۶۰ سالگی در آنجا در گذشته و در مزار ایوب انصاری وی را بخاك سپرده‌اند . دیوان غزلیات ازومانده ویك مثنوی بتقلید مخزن‌الاسرار نظامی سروده که ناتمام مانده است .

ص ۳۳۵ ش ۱۵۸ : نسیمی شیرازی، نام درست وی سید عمادالدین یانسیم الدین‌ابوسعید، ازمریدان نزدیك‌سیدشاه‌فضل‌الله نعیمی‌حروفی بوده‌ودرشیرازدرخارج زرقان وی را بخاك سپرده‌اند ودیوانش روی همرفته شامل سه‌هزاربیتست . برخی نوشته‌اند در۸۲۱ درحلب اورا کشته وپوستش‌را کنده‌اند.

ص ۳۳۷ ش ۱۶۲ : شهیدی قمی، در باره‌اش نوشته‌اند که پادشاه بوی اجازه داده بود بخزانه برود و هر چه زر می‌خواهد بردارد. وی ناتوانی خود را عذر آورده بود و با این همه‌دو بار بخزانه رفت‌و هر بار همیانی که ۲۵هزار من (!) زر داشت گرفت و شاه که این داستان را شنید خندیدو گفت حق داشته که خود را ناتوان می‌دانسته است.

ص ۳۳۹ ش ۱۷۶ : عبدالله شبستری، در اوایل سلطنت سلطان سلیمان آل عثمان در گذشته و دیگر از مؤلفات اوست : دو حاشیه برحواشی شرح تجرید سید شریف گرگانی وحاشیهٔ شرح مطالع وحاشیه بر کافیه.

بر صحیفهٔ ۳۴۲ و بر شاعران قرن نهم این چندتن را باید افزود :

۱۹۵)مغیث الدین ابوالفتح ابراهیم سلطان، از پسران شاهرخ و از معاریف شاهزادگان تیموری بوده، در ۸۱۲ ولادت یافته و چون پدرش در ۸۱۷ فارس‌را گرفته پس ازچندی وی‌را بحکمرانی آن‌سرزمین‌فرستاده وسپس حکمرانی لرستان و نواحی مرکزی ایران را هم بوی داده و سرانجام در جوانی در۸۳۸ در گذشته‌است. وی شاهزاده‌ای باذوق‌وهنرمندودانش‌دوست‌و بسیار کریم‌و بزرگوار بوده و درقلمرو خود مخصوصاً درفارس آبادانی بسیار کرده و ساختمانهای مجللی ازو باقی مانده ودر برخی از آنها کتیبه‌هایی بخط نسخ بسیار زیبای اوهست و در پرورش دانشمندان و شاعران و فراهم کردن نسخه های بسیار ممتاز از کتابهای ادب مخصوصاً دواوین شعرا کوشش‌بسیار کرده و عصمة بخاری شاعرمداح وی‌بوده وشرف‌الدین علی‌یزدی ظفر نامه‌را بدستور وی نوشته،خود شاعر ونویسندهٔ توانایی بوده ومنشات او دردستست و کتابی درتاریخ تیمورداشته است.

۱۹۶) قوام الدین محمد بن ابوبکر بن علی یزدی، برادر شرف الدین علی بن ابوبکربن علی یزدی سابق الذکر بوده واو نیز دبیروشاعری توانابشمار می‌رفته وازاشعار ومنشات اوچیزی‌مانده است.

۱۹۷) ابوالحسن علی الاعلی، نخستین خلیفهٔ فضل‌الله حروفی بوده و

برای تبلیغ طریقهٔ وی بخاک روم رفته ودر آنجا ساکن شده‌ودر بیان‌این طریقه چند مثنوی سروده است : یکی بشارت نامه ببحر رمل ووزن مثنوی مولانا جلال‌الدین که در حدود ۸۰۳ بپایان رسانیده ، دیگر کرسی نامه بهمان وزن که در روز چهارشنبهٔ ۱۰ جمادی اولالی ۸۱۰ تمام کرده است ،دیگر قیامت‌نامه ببحر هزج که در۸۱٤ بپایان رسانیده ، دیگر توحید نامه بوزن مثنوی و نیز کتابی بنثر بنام‌محشر نامه ازومانده است .

۱۹۸) سیداسحق استرابادی ، وی نیز از اصحاب فضل‌الله حروفی بوده و مرشد خراسان لقب داشته است و در ۷۷۱ ولادت یافته وبنظم و نثر آثاری در بیان عقاید حروفیان نوشته است از آن جمله کتاب محرم نامه که در۸۳۱ نوشته وکتاب تراب نامه که برخی بخطا نام‌آن‌راشراب نامه ضبط کرده‌اند و سه مثنوی سروده است یکی بشارت نامه ، دیگری اشارت نامه که در ۸۰۷ بپایان رسانیده و دیگری نامهٔ نامی که آنرا نیز در۸۰۷ تمام کرده است .

۱۹۹) ملا احمدکشمیری ، از شاعران دربار سلطان زین‌العابدین (۸۲۳– ۸۷۳) پادشاه کشمیر بوده و تاریخ کشمیر را از زبان کشمیری بفارسی ترجمه کرده است .

۲۰۰) سید طاهر استرابادی ، از شاعران دربار همایون شاه بهمنی در دکن بوده ودر اواسط قرن نهم می‌زیسته وتا۸٦٤ زنده بوده است .

۲۰۱) میرمخدوم بن سید محمد بن بهاءالدین نیشابوری ، نام وی را چنانکه در صحیفهٔ ۳۲۵ آمده مختوم هم ضبط کرده اند اما کلمهٔ مختوم در نامهای اشخاص سابقه ندارد . چنانکه گذشت ازمشاهیر عرفای خراسان وجدش امیر سید بهاء الدین از سادات مدینه بزیارت بمشهد رفته و در بازگشت در نیشابور مانده وبازماندگانش درآن شهر بوده‌اند و وی نیز درآنجا بجهان‌آمده و بیشتر درآن می‌زیسته و سرانجام بهرات رفته است ودرآن شهر با شاه قاسم انوار محشور بوده است . در۱۳ ربیع الثانی ۸۲۹ که احمدلر از پیروان فضل‌الله حروفی شاهرخ را

هنگام بیرون آمدن ازمسجد، کارد زد کسانی را که با او محشور بودند گرفتار کردند و وی را نیز بزندان بردند و تا ۸۳۳ زندانی بود در آن سال او را از زندان بیرون آوردند و از شهر بیرون کردند و روغن گداخته برفرقش ریختند و روشنی شمع را بکثرت روغن خاموش کردند و بدین وسیله کشتند. پس اینکه تاریخ در گذشتش را ۸۳۰ و ۸۶۲ نوشته اند درست نیست. وی از مشاهیر زمان خود بوده است و در اقسام مختلف شعر دست داشته و دیوان غزلیات او فراهم شده و مثنوی محبت نامه را برای امیرغیاث الدین علی ترخان سروده است.

۲۰۲) قبولی سیروزی، ازشاعران خاك عثمانی ومداح سلطان محمد آل عثمان معروف بسلطان محمد فاتح و پس از آن مداح بایزید دوم بوده است. در ۸۴۱ ولادت یافته و در ۸۸۳ در گذشته و پیرو طریقهٔ مولوی بوده و با جامی روابط داشته و از پادشاهان عثمانی صلات گران گرفته و چندی در اماسیه زیسته و ظاهراً از ایران بخاك عثمانی رفته است. دیوان اشعار خود را در ۳۹ سالگی تمام کرده و در ۸۸۰ جمع کرده است و شعر ترکی و فارسی می‌سروده و احتمال می‌رود همان قبولی یزدی بوده باشد.

۲۰۳) حامدی اصفهانی، ازشاعران متصوف پیرو طریقهٔ مولوی بوده است. در جوانی در اصفهان دانش آموخته و درهمان شهر بشاعری آغاز کرده و پس از مرگ برادرانش بجهانگردی پرداخته و سی سال سفر کرده و کسب دانش کرده تا آنکه بخاك عثمانی رسیده و بدربار سلطان محمد فاتح راه یافته و صلات گران بها از آن جمله پنج تن غلام زرخرید باو داده اند و در ۸۸۱ در دربار وی بوده است. نخست سمت شیخی مزار خونکار را باو می‌دهند که مراد تربت مولاناجلال الدین درقونیه باشد. وی باصرار این کار را می‌پذیرد زیرا که می‌پنداشته است بدخواهان وسیله فراهم کرده اند او را ازدربار برانند و در آنجا سی تن حافظ قرآن زیردستش بوده اند و پس ازچندی که بتهمت میخوارگی او را ازمقام شیخی عزل کرده بودند با سلطان محمد بجهاد رفت و پس از آن سفر ازاستانبول بشهر برسه رهسپار شد و

زندگی گوشه‌نشینی را پیش گرفت . چون مشاهره‌اش را قطع کرده بودند تنگ‌دست می‌شود و شیخی مزارمیردامیرداش را باو می‌دهند . بجز دیوان اشعاری که ازومانده مؤلفات دیگردارد واشعاری درپاسخ معماهای جامی سروده‌وپسری‌محمود نام داشته که در ۸۷۵ بجهان‌آمده وزایجه‌ای برای اوبفارسی شامل ۳۲ سؤال وضع کرده ودرپاسخ هرسؤال یك یا دو بیت فارسی سروده وآنرا جام سخن گوی نام گذاشته و نیز ۳۵۳ غزل حافظ را تضمین کرده و برخی ازغزلیات او را استقبال کرده است . در ضمن خوشنویس بوده چنانکه مفردات ابن‌بیطار و دلایل‌الاعجاز را بخط خوش برای سلطان نوشته‌است .

۲۰۴) خواجه‌سلطان‌علی‌بن صدرالدین موسی، معروف بخواجه علی سیاه‌پوش نوادهٔ صفی‌الدین اردبیلی و از مشایخ طریقهٔ صفوی . پس ازمرگ پدر جانشین اوشد و ۳۸ سال پس ازومرشداین‌طریقه‌بودودرپایان زندگی ببیت‌المقدس رفت و درآنجا در روز سه‌شنبهٔ ۱۸ رجب ۸۳۰ در گذشت و قبرش درآنجا بمزار سید علی عجم معروف بوده است . دیوان غزلیات او از کتابهای معروف طریقهٔ صفوی بوده ودرشعر علی تخلص می کرده است .

۲۰۵) سلطان یعقوب‌آق قویونلو ،ششمین‌پادشاه این‌سلسله پسرامیرحسن بیك علی بن قراعثمان یا قرا یولغ معروف باوزون حسن پادشاه معروف بود که پدرانش درزمان اغوزخان از ترکستان چین‌آمده ساکن دیار بکر شده بودند و سپس در دشت قبچاق درماوراء قفقاز می‌زیسته‌اند . وی نخست حاکم دیار بکربود و پس ازمرگ پدر وجلوس برادرش سلطان خلیل بآذربایجان‌آمد وبا اودرافتاد ووی را در روز چهارشنبهٔ ۱۴ ربیع‌الثانی ۸۸۳ در حوالی خوی در جنك کشت وبتخت نشست وسرانجام در ۸۹۶ در گذشت . وی پادشاه دانش‌دوست وهنرپروری بوده و ازین حیث بر همهٔ فرمانداران عصر خود برتری داشته و عدهٔ کثیر از دانشمندان و سخن سرایان چنانکه در شرح حالشان آمده است از پادشاهای‌وی برخوردارشده‌اند ودربارش میعاد بزرگان عصربوده وخود شعرفارسی را استادانه

می‌سروده است .

۲۰۶) مظفرالدین جهانشاه قراقویونلو، سومین پادشاه این‌خاندان پسر قرایوسف‌مؤسس سلسله، پس‌ازمرگ برادرش میرزااسکندر و کشتن برادرزاده‌اش قباد در۸۳۹ در آذربایجان بتخت نشست و شاهرخ وی را بدین سمت شناخت . در ۸۵۶ عراق را گرفت و درفارس و کرمان کشتار کرد و در۸۶۲ برخراسان استیلا یافت و هرات را پای‌تخت خود کرد . چون پسرش حسن که او را زندانی کرده بود درآذربایجان اززندان گریخته وقیام کرده بود وابوسعید تیموری نیزبا وی بجنگ برخاسته بود با او صلح کرد وخراسان را باو باز گذاشت و با شتاب بسیار که بسیاری ازچهارپایان را تلف کرد بآذربایجان رسید وپسررا اسیروتبعید کرد. پسردیگرش پیربداق که وی را ازحکمرانی فارس بواسطهٔ بدرفتاری عزل کرده و ببغداد تبعید کرده بود در ۸۶۹ قیام کرد و یك سال در محاصره بود وسرانجام بحیله وی را گرفتار کرد و کشت و پسردیگر محمد میرزا را بجای او گماشت . در ۸۷۱ دراندیشهٔ لشکرکشی بدیار بکر بود که زمستان مانع شد و درباز گشت ازین سفر درشکارگاه اوزون حسن پادشاه معروف آق قویونلو اورا بغفلت گرفت وهنگامی که فرارمی کرد گرفتارشد ودر۱۲ربیع‌الثانی۸۷۲در۷۰ سالگی و۳۲سال پادشاهی درآذربایجان وعراقین‌وکرمان وسواحل دریای عمان کشته‌شد وپیکرش را در تبریز در عمارت مظفریه که در کنار مسجد معروف خود ساخته بود بخاك سپردند . وی درضمن آنکه مردی جنگجوبوده بدانش وهنروآبادانی توجه داشته وبرخی ازادیبان ودانشمندان وهنرمندان زمانه ازبخششهایش برخوردارشده‌اند و خود شعر فارسی را نیکومی‌سروده ونسخه‌ای.ازدیوان خود را برای جامی‌بهرات فرستاده است . ازآثارمهم وی مسجد بزرك‌وزیباییست که‌درتبریزدر کنارکاخی که ساخته‌وآنرابمناسبت‌لقب‌خودمظفریه‌نام گذاشته بودبنا کرده‌وچون ایوان‌باشکوهی پوشیده‌ازکاشیهای کبوددارد بگوك مسجدیامسجد کبود معروف شده ودرربیع‌الاول ۸۷۰ بپایان رسیده وسپس اززلزله خراب شده و اینك یکی ازطاقهای باشکوه آن

باقیست و از بناهای جالب قرن نهم بشمار می‌رود . وی در شعر حقیقی تخلص می کرده است .

۲۰۷) خواجه عبدالرحیم بن شمس‌الدین محمداقطابی مشرقی خلوتی تبریزی، پدرش که در ۸۱۲ در گذشته از مشاهیر عرفای زمان خود بوده است . وی مردی دانشمند وهنرمند بشمار می‌رفته‌ودر نوشتن شش خط‌سر آمد خوش‌نویسان زمان خود بوده وخطاطان آذربایجان‌شاگردان‌وی یا شاگران شاگردانش بوده‌اند ودرغرهٔ محرم‌۸۵۹ در گذشته ودرحظیرهٔ بابامزید وی را بخاك سپرده‌اند . گذشته ازآنکه شاعری توانا بوده وخلوتی تخلص می کرده مؤلفات چند ازوماندہ است از آن جمله‌مفاتیح‌الغیب و حاشیه براصطلاحات صوفیهٔ عبدالرزاق کاشانی و شرح رباعی حورائیهٔ ابوسعید ابوالخیر وتعلیقات بر گلشن‌راز.

۲۰۸) قطب‌الدین محمدبن شمس‌الدین‌مطهر بن احمدجام ، نوادهٔ عارف مشهوروازمشایخ زمان‌خود بوده‌ودرغزل‌سرایی دست‌داشته و گاهی ابن‌مطهرو گاهی قطب تخلص کرده است .

۲۰۹) تاج الدین فیروزشاه بن‌داود شاه بهمنی، هشتمین پادشاه ازسلسلهٔ بهمنی دکن و بروز افزون شاه معروف بود و در گلبرگه پادشاهی می کرد . در سال ۸۰۰ بتخت نشست ودر روز دوشنبهٔ ۱۵ شوال ۸۲۵ در گذشت . وی پادشاهی دانشمند ودانش پرور بوده وچندین کتاب بنامش نوشته‌انه ومخصوصاً بادبیات‌توجه خاص داشته و غزل را خوب می‌سروده و گاهی فیروزی و گاهی عروجی تخلص کرده است .

۲۱۰) لطفی شیرازی ، مردی مجرد و از تربیت شدگان میرزا بایسنغر بوده‌و بیشتر بسیاحت می‌پرداخته ودرایران وهند سفربسیار کرده‌ودرهند در گذشته وغزل سرای بوده است.وی بجزلطفی‌شیرازی، بوده که درقرن دهم می‌زیسته‌است.

۲۱۱) سامعی ،از شاعران دربار محمد شاه بهمنی در دکن ومداح و ندیم خواجه محمود قاوان وزیر معروف بوده وقسمتی ازبهمن نامه را که‌آذری ناتمام

گذاشته بود وی سروده و تا ۸۸۷ زنده بوده است.

۲۱۲) دده عمر روشنی بردعی، ازمعاریف مشایخ صوفیه درقرن نهم و از خلفای سید یحیی شروانی و مؤسس طریقهٔ روشنی در تصوف بوده که پیروان آن هنوز در مصر و ترکیه هستند وی برادر علاءالدین خلوتی ازمشایخ معروف طریقهٔ خلوتی بوده ومدتها در گنجه و بردعه یا بردع وشروان بدعوت و ارشاد می‌پرداخته و از آنجا باردبیل وسپس بتبریز رفته وسلطان حیدر صفوی و اوزون حسن او را محترم شمرده اند و جمعی از مردم آذربایجان از آن جمله سلجوق خاتون مادر سلطان یعقوب آق قویونلو مرید اوشده‌اند وخانقاهی در زاویهٔ مظفریه در تبریز برای او ترتیب داده‌اند وهمان جا در ۸۹۲ در گذشته ودر محلهٔ مقصودیهٔ تبریز مدفون گشته وپسرش نعمة الله روشنی زاده قاضی مدینه جانشین او شده است. وی شعر عارفانه را نیکو می‌سروده است.

۲۱۳) باباعلیشاه ابدل عراقی هروی، ازمشایخ تصوف ساکن هرات بوده وبا جامی ملاقات کرده و او نیزشعر عارفانه را خوب می گفته است.

۲۱۴) هند و ترکستانی، نوشته‌اند ازشیخ زادگان ترکستان واز مریدان خواجه عبیدالله احرار وازشاعران صوفی مشرب بوده است.

۲۱۵) بهاء الدین احمد جامی، ازبازماندگان احمد جام ژنده پیل عارف مشهور بوده و در شیراز می‌زیسته و منظومه ای بروزن لیلی و مجنون نظامی در مقامات جدش بنام ابوالفتح سلطان ابراهیم تیموری سروده‌است.

۲۱۶) سید شرف الدین رضا، از دانشمندان زمان خود و ازکارگزاران خراسان درزمان شاهرخ بوده و پس از چندی ازکار دیوان کناره گرفته و شاعر بوده است.

۲۱۷) قاضی مسیح الدین عیسی ساوجی، در آغاز کار مدتی در قزوین بوده وسپس وزیر سلطان یعقوب آق قویونلو شده و در دربار وی می‌زیسته ودر ۸۰۶ در گذشته وشاعر بوده است.

۲۱۸) حافظ نصرالله، ازشاعران خراسان بوده وتااواسط قرن نهم می‌زیسته و جزین دیگر درباره‌اش آگاهی نیست.

۲۱۹) شهاب‌الدین محمودشاه بهمنی، چهاردهمین پادشاه از سلسلهٔ بهمنی دکن، پس ازمرگ پدرش محمد شاه‌سوم دراول صفر۸۸۷ در۱۲ سالگی بپادشاهی رسید و در مدت ۳۶ سال سلطنت همیشه قیم داشت مخصوصاً وزیرش قاسم برید۔الممالك ترك از ۸۹۵ وپسرش امیرعلی که در۹۱۰ جانشین پدرشد و حکمرانان جنارو برار که دست نشانده‌اش بودند بروقیام کردند ومستقل شدند و چند جنگ درمیان وی و ایشان درگرفت تاآنکه درذیحجهٔ ۹۲٤ در گذشت. وی پادشاهی سست رای وخوش گذران بوده ودرضمن شعرفارسی را خوب سروده است.

۲۲۰) غیاث‌الدین بایسنغر میرزا تیموری، پسر شاهرخ و نوهٔ تیمور از شاهزادگان معروف این خاندان، در ۸۰۱ تولد یافت ودر ۸۲۰ در جوانی پدرش سمت قاضی القضاة دربار خود را باو داد و در صفر ۸۳۵ پس از مرگ قرا یوسف مأمور گرفتن آذربایجان شد وتبریزرا گرفت. درصفر۸۳۵ حکمران استراباد شد. درین موقع چون اختر شناسان پیش گویی کرده بودند که بیش از چهل سال نخواهد زیست وی بمی گساری‌ونوش خواری وعیاشی پرداخت وبهمین جهت‌سخت ناتوان و بیمار شد ودر روز دوشنبهٔ ۷ جمادی الاولی ۸۳۷ در هرات در گذشت و پیکرش زا در مقبرهٔ گوهرشاد بخاك سپردند. وی شاهزادهٔ باذوق هنرمند هنرپروری بوده ویکی‌ازمؤثرترین کسان درپرورش سخن سرایان وهنرمندان بشمار می‌رفته است. خود درنقاشی وتذهیب دست داشته وازخوشنویسان زبردست زمان خودبشمار می‌رفته ودر خط شاگرد شمس‌الدین هروی‌خوش‌نویس‌معروف آن‌زمان بوده وهنوز اوراق بسیارجالب ازقرآنهاییکه که بخط بسیار جلی نوشته دردستست. میرعلی خوشنویس معروف واضع خط نسخ تعلیق و عدهٔ کثیر از خوشنویسان مشهورروزگار در کتابخانهٔ وی‌کارمی کرده وبرای او کتاب می‌نوشته‌اند. نسخه‌ای ازشاهنامه بدستور وی فراهم کردندومقدمه‌ای برآن نوشتند که بدیباچهٔ بایسنغری معروفست ونسخهٔ اصل آنرا بهزادنقاش نامی آن عصرمصور کرده است وشکی نیست

که درترقی خط ونقاشیوجودش بسیار مؤثر بوده ودرشعر فارسی نیزدست داشته وپس از مرگش عدۀ کثیر از شاعران آن زمان که برخی ازیشان خوشنویس هم بوده‌اند برای وی مرثیه‌سروده‌اند از آن جمله کمال‌الدین‌جعفر تبریزی‌خوشنویس معروف ، زاهدی ، جلال کرمانی، جلال الدین یوسف امیری، لطفی، ولی، آصفی هروی،واحدی،منشی، زین‌الدین‌طبیب، محمدجرده. بسیاری ازدانشمندان‌عصرهم کتابهایی بنام وی‌پرداخته‌اند. درپایان زندگی که بمی‌خواری‌وعیاشی مشغول بود بی‌رحم‌ومردم‌آزار شده بود ودرین دوره کارهای ناشایسته کرده است .

۲۲۱) مولانا نظیری،وی بجز نظیری نیشابوری شاعرمعروف قرن دهم و ظاهرا ازمردم‌مشهدبوده و درهندوستان درسرزمین دکن دردربارهمایون‌شاه بهمنی معروف بهمایون شاه ظالم (۸۶۲-۸۶٤) می‌زیسته وازتربیت‌شدگان‌خواجه‌محمود قاوان‌وزیر معروف بوده وچندی زندانی بوده وتا۸٦۵می‌زیسته‌است و چون آذری شاعر معروف در گذشت و بهمن نامۀ او ناتمام ماند وی قسمتی از آنرا که شامل تاریخ پادشاهان بهمنیست سروده است .

۲۲۲) رزق الله دهلوی، عم شیخ عبدالحق محدث‌دهلوی دانشمند معروف بوده و در ۸۹۷ در گذشته و بزبان هندی وفارسی شعر می گفته ، درهندی رنجن ودر فارسی مشتاقی تخلص می کرده است .

۲۲۳) عمرانی شیرازی ، از یهود ایران ساکن شیراز بوده و اشعاری بزبان فارسی‌سروده که مطابق معمول دانشمندان یهود درایران آنها را بخطعبری نوشته‌اند .

۲۲٤) امینا، وی نیزازیهودایران بوده واشعاری ازو بخط عبری‌مانده‌است.

۲۲۵) نورالدین شاه خلیل‌الله ، پسر شاه نعمةالله ولی عارف مشهور در کوبنان کرمان‌نیم ساعت از روز گذشتۀ آدینۀ ۱۱ شعبان۷۷۵ ولادت یافت. پس از مرگ پدر جانشین او شد و در ضمن بدعوت شاهرخ از کرمان بهرات رفت و هدایای بسیار گران بها که بزرگان زمانه برای پدرش فرستاده بودند نزد او برد

وشاهرخ باو بسیار احترام کرد . درپایان زندگی بهندوستان نزد مریدان پدرش بدکن رفت و درآنجا در۲۳ شوال ۸۵۳ که ۷۸ سال و دو ماه و دوازده روز از عمرش گذشته بود در گذشت ودرآنجا وی را بخاك سپردند و مزارش بنام خلیلیه اززیارتگاهها بوده است . وی نیز اشعار عارفانه سروده است .

۲۲۶) ناصرالدین کوسویی، ازمشایخ تصوف و ازمردم کوسویه ازتوابع هرات واز اصحاب زین الدین ابوبکر تایبادی بوده و در ۸۲۸ درگذشته و او را درهرات در حظیرهٔ امام فخرالدین رازی بخاك سپرده اند و شعر عارفانه می‌سروده است .

۲۲۷) ابوالفتح محمد فاتح آل عثمان ، هفتمین پادشاه‌این‌سلسله،دررجب ۸۳۲ ولادت یافت ودرسلطنت پدرش‌سلطان مراد دوم حکمران مغنیسا بود وپس‌از مرگ برادرش علاء الدین در ۸۴۸ ولیعهدپدر شد. پیش ازآنکه‌رسماً بتخت بنشیند دوبارد‌عوی‌سلطنت کرده‌ودرادرنه بتخت نشسته‌بود بدین معنی که پس از استعفای سلطان مراد در صفر ۸۴۸ که ده سال بود ترکان عثمانی با مجارستان صلح کرده بودند وبا این‌همه با مجارستان ومتحدین آن وارد جنگ شدند مراد ازمغنیساوارد میدان جنگ شد و در ۲۸ رجب ۸۴۸ در وارنا فتح کرد . سپس مراد بار دیگر استعفا کرد اماشورش ینی‌چریان خلیل‌پاشاوزیراعظم‌را ناگزیر کرد وی را دوباره بسلطنت بخوانند وبار دیگر حکمرانی اناتولی را بسلطان محمد دادند و پس از مرگ پدرش در۷محرم ۸۵۵ واردادرنه‌شدو بتخت نشست . نخست چندی پادشاه صلح جویی بنظرمی آمد وپدرش‌مراد نیز باکنستانتین پالئولوگ امپراتورقسطنطنیه مدارا کرد بود . اما وی در۸۵۵ قلعهٔ روملی حصار را ساخت وبنای محاصرهٔ شهر قسطنطنیه راگذاشت وتوپخانهٔ مهمی آماده کرد وآن شهر را در ۹ جمادی الاولی ۸۵۷ مطابق با ۲۹ مه ۱۴۵۳ گرفتند و این واقعه باندازه ای در تاریخ آن زمان اهمیت داشت که‌آنرا مبدأ تاریخ دانستندووی را سلطان محمد فاتح لقب دادند . سال بعد در سربستان فتح کرد وآخرین امپراتور خانوادهٔ پالئو لوگ ازوشکست

خورد . در ۸۶۰ بار دیگر درسر بستان جنگ کرد ودر کنار دریای اژه شهر آینوس وجزیرهٔ لمنوس را گرفت. درهمان سال شهر بلگراد را محاصره کرد و نتیجه نگرفت اما در ۸۶۳ و ۸۶٤ سرتاسر سر بستان جزو قلمرو خاك عثمانی شد و در ۸۶۳ سمندره را گرفت و در آن سال وسال بعد بموره لشکر کشید ودر ۸۶٤ بااسکندر بیك در آلبانی عهد نامه‌ای امضاء کرد . در ۸۶۵ آمسارا (آماستریس) را از کارگزاران جمهوری ژن گرفت ودرمشرق شهر سینوب را از آخرین بازماندهٔ خاندان اسفندیار اغلو گرفت و سپس طرابوزن را گرفت و چون اوزون حسن پادشاه معروف آق قویونلو با پادشاهان یونانی اناتولی خویشی داشت و با ایشان متحد بود در میان وی وسلطان محمد اختلاف در گرفت . در ۸۶۶ ولاد درا کول را که والاشی بنای جنگ را گذاشته بود شکست داد و در پایان آن سال فرمانروایی مردم ژن بر لسبوس بپایان رسید . در ۸۶۷ و ۷۶۸ سر زمین بوسنه را گرفت وبنای جنگ با دولت ونیز را گذاشت که ۱۷ سال کشید ودر دریای اژه هم جنگهای دریایی کرد . در ۸۶۸ ابراهیم قرمان اوغلو آخرین امیر این خاندان درگذشت ومحمد سرزمین ایشان را هم گرفت ودرهمان سال در آلبانی هم فتح کرد. در ۸۷۵ جزیرهٔ نگرپون (اوبه) را گرفت و درهمان سال با بازماندگان ابراهیم قرمان اوغلو که اوزون حسن ازیشان یاری می کرد جنگید وبا ناوگان دول نصاری درد ریای اژه جنك کرد و چون اوزون حسن بحال تعرض در آمد وشهر توقات را گرفت تهیهٔ بسیار دید ودر ۸۷۸ ارزنجان را گرفتند . اما تا ۸۸۵ همهٔ حواس وی متوجه اروپا بود چنانکه در ۸۷۵ قلعهٔ ساباکس (بوگوردلن) نزدیك بلگراد را گرفتند وسپس لشکریانش بنای تاخت وتاز در مجارستان را گذاشتند وبمرزهای اتریش رسیدند . جنك با جمهوری ونیزهم تا ۸۷۹ دوام داشت . در ۸۸۰ شهر کافارا را ازمردم ژن گرفتندوخانهای قریم (کریمه) درین سال دست نشاندهٔ دولت عثمانی شدند . در ۸۸۱ باز درمولداوی فتح کرد اما درسالهای بعد درجنك با دولت ونیز و آلبانی در جنوب مور چندان پیشرفتی نکرد و سرانجام در ۸۸۳ خود باآلبانی

رفت و شهر کرویارا گرفت و در ٤ ذیحجهٔ ۸۸۳ با دولت‌ونیز صلح کرد . درهمان سال جزایر دریای یونان را گرفت و بجنوب‌ایتالیاهم دستبردی رساند اما نتوانست جزیرهٔ رودس را بگیرد و آخرین جنك وی درین نواحی در ۸۸۵ روی داد . از طرف مشرق دراختلافی که درمیان خاندان ذوالقدر روی داده بود وارد شد واین مقدمهٔ اختلاف پادشاهان آل عثمان با دولت مصرشد . در۸۸٦ خود را برای حمله بایران آماده کرده بود ومعلوم نیست اندیشهٔ اوچه بوده است وهنگامی که بسوی ایران می‌تاخت در راه درتکفور چاییری یا خونکار چاییری در میان اسکدار و گبزه‌در٤ ربیع‌الاول ۸۸٦در گذشت . پیکرش را بشهرقسطنطنیه بردند ودرمسجد فاتح که خود ساخته بود بخاك سپردند . سلطان محمد فاتح قطعاً بزرگترین مرد این خاندان ویکی ازجهانگیران نامی بشمارمی‌رود . گذشته ازآنکه مردکارآمد ومدبر وتوانایی بودآبادی بسیار کرد ازآن جمله‌مسجد فاتح ومسجد ایوب وقصر داردانل دراستانبول وساختمانهای دیگر واولین قانون‌نامهٔ دولت عثمانی را ازوی می‌دانند. نیز مرد دانش‌پرور وشعردوست بودو۱۳تن ازشاعران ترك جیره‌خوارش بودند . زبان فارسی را خوب می‌دانست و ظاهراً گاهی شعر فارسی سروده ازان جمله این شعررا ازودانسته‌اند که‌هنگام دیدن ویرانهٔ کاخهای امپراتوران قسطنطنیه سروده است :

بوم نوبت می‌زند برطارم افراسیاب　　　　پرده‌داری می کنددرقصرقیصر عنکبوت

۲۲۸) محمود پاشاعدنی، ازمردان نامی دربار سلاطین آل‌عثمان واصلا از مردم خرواتستان(کرواسی) بوده است. پیش‌ازآنکه اسیرلشکریان عثمانی بشود واسلام‌بیاوردنام دیگری‌داشته که‌آنرا باختلاف پانکوویچ وابو گوویچ وآنچلوویچ وبو گویویچ ضبط کرده‌اند . درشهر کروشواتس درسربستان ولادت یافته ودریکی ازجنگهای ترکان با مردم سربستان درمیان شهرهای «نووو‌بردو» و«سمندره»اسیر شده واو را بادرنه برده‌اند . در خاك عثمانی اسلام آورده و نام خود را محمود گذاشته و پس ازآنکه ترقی کرده است لقب پاشا باو داده‌اند وسرانجام بمنصب

وزیر اعظم رسید و در ۸۷۹ در گذشت . وی زبان ترکی و فارسی را بسیار خوب آموخته بود و بزبان فارسی نیز شعر می گفت و عدنی تخلص می کرد و بیشتر از قصاید ظهیر فاریابی وغزلیات حافظ را استقبال می کرده و دیوان اشعار خود را گرد آورده ومردی دانش پرور بوده و کتابهای چند بنام وی نوشته اند وحامدی اصفهانی ازمداحان وی بوده است .

قرن دهم

درباره‌ٔ نویسندگان قرن دهم این مطالب را باید افزود:

ص ۳۵٤ ش ۲ : امیر یحیی سیفی، در ۹۵۵ که همایون از هند بایران پناه آورده درقزوین باوی مصاحبه کرده است .

ص۳۵۵ ش۳ : حسن روملو ، احسن التواریخ را بنام شاه اسمعیل دوم آغاز کرده است .

ص ۳۵۸ ش ٦ : سید نظام الدین نامی ، پدرش بلقب میرسید صفا معروف بوده و بشهر بهکر رفته ووی در آنجا ولادت یافته است، برخی تخلص وی را بخطا ناجی ضبط کرده اند. در سفر ایران باشاه عباس بتبریز رفته وبا محمدرضافکری و شفایی واوحدی شاعران آن زمان مربوط شده وشیعه بوده است . در گذشت وی را در ۱۰۱۵هم نوشته اند ومزارش در بهکر معروف بوده است. شعرفارسی نیزمی سروده ویك مثنوی داشته است .

ص۳۵۹ ش ۱۸ : نظام الدین احمد هروی، بدهلوی نیز معروف بوده وشعر فارسی می گفته است .

ص۳٦۱ ش ۲۵ : عبدالرحیم خان خانان ؛ تاریخ کشته شدن وی شب ۱٤ جمادی الاولی ۹٦۸ است .

ص ۳٦۲ ش۲۸: بایزید بیات، تاریخ سلطنت همایون وی بنام تذکرهٔ همایون واکبر نیز معروفست .

ص۳۶۳ش۳۰: فیضی، کلیات نظم و نثرش را در ۹۹۳ یکی از شاگردانش تدوین کرده است.

ص ۳۶۶ش۳۳ : الهداد فیضی، غزل نیز می‌سروده است.

ص۳۶۷ ش۳۷ : شاه طاهر، وی بطاهر انجدانی نیز معروف بوده و خانواده‌اش بنام خاندان خواندیان نیز معروف بوده است، منسوب بروستای خوند یا خواند در رودبار گیلان. برخی وی را از بازماندگان ملوك عبیدیه می‌دانستند و برخی نسبش را بنزار بن مستنصر از خلفای فاطمی مصر می‌رسانند بدین گونه: نزار، حسن المرتضی، محمد الکیا، حسن جلال الدین، محمد علاءالدین، احمد القائم، محمد شمس الدین که برادر رکن الدین آخرین پادشاه اسمعیلی الموت بود و در ۶۵۵ پس از کشته شدن برادرش در جنگ با مغول بآذربایجان گریخت و از ۶۵۵ تا ۷۰۸ در آنجا ماند و از ترس هولاکو کسانی را پنهانی باطراف فرستاد و مردم را دعوت کرد. در برخی از اسناد وی را همان شمس الدین تبریزی استاد مولانا جلال الدین دانسته‌اند و گفته‌اند پس از مرگش سه پسر از وماند: مؤمن شاه و قاسم شاه و کیاشاه. مؤمن و قاسم در امامت با یك دیگر رقابت داشتند و دو فرقه بنام مؤمنیه و قاسمیه تشکیل شد. مؤمنیه بشاه طاهر و قاسمیه بآقا خان محلاتی منتهی شده است. قاسم برای دعوت بگیلان و مؤمن برای دعوت بروستای خواند نزدیك رودبار قزوین رفت واز آنجا بنای دعوت را گذاشت. مرد پرهیز گاری بود و پیروانش را خواندیان یا خوندیان و خداوندان و خداوندیه می گفتند و گروهی از ملاکان باو گرویدند و او را برمی‌انگیختند بالموت برود و دوباره بنای دعوت را بگذارد. وی ازین کار سر باززد و پس از مرگش پسرش محمد بجای او نشست و پس از و رضی الدین بن محمد و سپس طاهر بن رضی الدین و پس از آن رضی الدین بن طاهر و پس از آن طاهر بن رضی الدین یا طاهر دوم که همین شاه طاهر انجدانی باشد. وی مرد بسیار دانشمند وسخن آوری بود و کارش بالا گرفت و پیروان وی در ایران و سمرقند و بخارا و عراق وسوریه ومصر بسیار شدند. معاصر با شاه اسمعیل بود و میرزا حسین اصفهانی وزیر

شاه اسمعیل باو ایمان آورده بود و اسمعیلی شده بود . وی طاهر را واداشت از قزوین بکاشان برود زیرا که مردم اورا در آن شهر می‌طلبیدند . وی بکاشان رفت‌و در آن‌جا بدعوت آغاز کرد و بسیاری برو گرد آمدند . فقهای شیعهٔ اثنی‌عشری نزدشاه اسمعیل فرستادندوازوخواستندوی‌را ازدعوت بازداردو گفتندمی‌خواهد بالموت برود و دوباره دستگاه پادشاهی در آنجا بچیند . شاه اسمعیل که با طاهر مخالفت داشت خواست اووفرقهٔ خداوندیه را براندازدو‌با وزیرخود میرزاحسین این مطلب‌رادر میان گذاشت . وزیر پنهانی شاه طاهر را خبر کرد و گفت باید بجای دور برود . وی از بندرجلدوان آهنگ سفرهند کرد ودربندر کرد بهند رسید وازآنجا ببیجاپور رفت . شاه قدرت‌الله حکمران بیجاپور اورا پذیرفت و عده‌ای ازپیروانش نیز از ایران بهند رفتندودرجاهای مختلف پراگنده شدند . هنگامی که طاهردربیجاپور بود سحبان‌دکنی‌ازعلمای‌معروف هندآوازه‌اش را شنید و نزد اورفت وشیفتهٔ اوشدو نزد برهان نظام شاه دکنی رفت و ازو ستایش کرد . برهان نظامشاه هم محمد شرقاوی آموزگار خود را نزد طاهرفرستاد تا بپایگاه او پی‌ببرد واوهم شیفته شد وباحمدنگر بر گشت وتفصیل را برای برهان نظامشاه گفت . وی باردیگرخواجه سحبان دکنی‌را نزد طاهر فرستاد و اورا با خود باحمدنگر برد . نظامشاه وی را مهمان خود کرد واو و گروهی از درباریان باو ایمان آوردند . بدین گونه‌کارطاهر بالا گرفت وجمعی کثیر باو گرویدند ودین اسمعیلی‌دین رسمی دربار نظامشاه‌شد. در۹۷۸ شاه طاهر ازراه خشکی پنهانی بایران آمد وچندی درمیان مریدان خود بود وبازبهند بر گشت ودر احمدنگرساکن شد تا درآنجا در گذشت وپیکرش را بوصیت او بکربلا بردند . در بارهٔمرگ‌وی اختلافست: برخی‌در۹۵۲وبرخی‌در۹۵۳ نوشته‌اندو گفته‌اند که‌قاسم‌بیک‌نامی‌اورا کشته‌است و«قاسم‌بیک کشت»را مادهٔ تاریخ دانسته‌اند که۹۵٤ می‌شود و برخی‌در۹۸۱ نوشته‌اند. پیداست که‌اگر در۹۷۸بایران آمده‌باشدممکن نیست‌در۹۵۲یا۹۵۳ یا ۹۵٤ در گذشته باشد. وی درنظم ونثرفارسی دست داشته واشعارشیوایی ازقصیده وغزل ازومانده وازآن جمله قصیده‌ای که در

مدح همایون‌سروده است و نیز نامه‌ای بزبان تازی ازو دردستست که ازاورنك آباد هند در ۵ رجب ۹۴۷ بپیروان خود در سوریه نوشته است . اکنون پیروان طاهر که همان فرقهٔ مؤمنیه باشند در هندوستان تنها در ناحیهٔ مدراس هستند ودرسوریه تنها در دو شهر مصیاف و قدموس هستند و شماره‌شان نزدیك بیست هزارست واین فرقهٔ نزاریهٔ مؤمنیهٔ اسمعیلیه با فرق دیگر اسمعیلیه رابطه‌ای ندارند . مؤمنیهٔ سوریه ائمه‌ای دارند که‌پس ازطاهر بترتیب‌بدین قرارند: حیدر، صدرالدین، معین‌الدین، خدایبخش، عزیزشاه ، محمودشاه ، محمد مشرف ، حیدر. محمدالباقر که تاسال ۱۲۱۰ دراورنگ آباد می‌زیسته و ازآن جا بسوریه رفته است وازآن پس پیروان این فرقه درهند وسوریه بایك دیگررابطه ندارند .

ص ۳۶۸ش ۳۸ : رفیع‌الدین شیرازی، در۱۰۱۷ بتألیف کتاب تذکرةالملوك آغاز کرده است .

ص۳۶۹ ش ۴۱ : عبدالحق دهلوی، تاریخ درگذشت وی را روزدوشنبهٔ ۲۲ ربیع‌الاول ۱۰۵۲ نیز نوشته‌اند و حال‌آن که روز ۲۲ جمعه و روز۲۳ شنبه بوده است. در۹۴سالگی‌در گذشته وپیکرش‌را در کنارمزارقطب‌الدین بختیارکاکی‌اوشی برلب حوض شمسی در جانب غربی بخاك سپرده‌اند . شمارهٔ مؤلفاتش را ۱۲۰ نوشته‌اند . زادالمتقین‌فی‌سلوك‌الیقین رادر۱۰۰۳ واخبارالاخیارفی‌احوال‌الابراررا در۹۹۹ تألیف‌کرده ودیوان اشعارخود را نیزترتیب داده است .

ص۳۷۹ ش ۵۸ : تقی‌الدین ذکری ، در جوانی‌درکاشان شاگردمحتشم بوده و در ۹۹۶ بوصیت او دیوان وی را جمع کرده است . در بیجاپور ملازم ابراهیم عادلشاه بوده و خلاصةالاشعار وزبدةالافکار را بنام وی بپایان رسانده است.

ص۳۷۹ش۵۹: تقی‌الدین اوحدی، دراصفهان ولادت یافته ودر۲۰ سالگی از شیراز بعراق رفته وتا سال ۱۰۰۰ در دستگاه شاه عباس بوده و تا ۱۰۰۵ درعراق می‌زیسته وبزیارت عتبات رفته و در ۱۰۰۸ باصفهان باز گشته ودراول رجب۱۰۱۵ از راه شیراز وکرمان بهند رفته و نخست در لاهور و اگره و گجرات بوده وباز

باگره واحمدآباد گجرات بازگشته وتا۱۰۳۹ زنده بوده است . کعبهٔ عرفان را در۱۰۳۶ دراحمدآباد نوشته ودیگرازآثاراوست: دیوان غزلیات شامل نه‌هزاربیت؛ رباعیات اوصافیه واصنافیه ؛ مثنوی شتر گربه، فردوس خیال منتخب اشعارشعرا که در۱۰۲۰ بپایان رسانده است .

ص۳۸۲ ش۶۴ : ظهیرالدین‌لطیفی ، در۹۲۳ پس ازفتح شام ومصرحکمرانی آنجا را باو داده‌اند ودرمصر درقیام احمد پاشا با اوهمدست شده ودیگر آثار وی تاریخ سلطان سلیم را باید دانست .

ص ۳۸۲ ش ۶۵ : امین احمد رازی ، نام و نسب درست وی امین بن احمد معروف بامین احمد پسرخواجه میراحمد وخواجه محمد شریف رازی در گذشته در۹۸۴ حاکم خراسان ویزد و اصفهان عم او و اعتمادالدوله غیاث بیك بن محمد شریف پدر نورجهان بیگم پسرعم او بوده‌اند .

ص ۳۸۳ ش۷۰ : میرعلاءالدولهٔ قزوینی کامی تخلص می کرده‌است .

ص ۳۸۳ ش ۷۳ : فخرالدین علی صفی ، از اصحاب عبیدالله احرار بوده و در اوبه درخاك هرات مدفون شده است .

ص ۳۸۴ ش۷۴ : عبدالعلی بیرجندی ، نسب درست او نظام الدین عبدالعلی ابن محمد بن حسین بیرجندیست . در حدیث شاگرد خواجه غیاث و در حکمت شاگرد ملامنصور بن ملامعین کاشانی و کمال‌الدین حسین قنوی وسیف الدین‌احمد تفتازانی وملامسعود شروانی وچندی شیخ‌الاسلام هرات بوده است . تاریخ رحلت وی را ۹۱۱ و ۹۱۶ و ۹۲۴ و ۹۳۴ ضبط کرده‌اند و حتماً ۹۳۴ درستست زیرا که آداب المناظره یاادب البحث را در۹۳۰ تألیف کرده است. مرد بسیارپرهیزگاری بوده واز بزرگان دانشمندان زمان خود بشمار می‌رفته وشیخ بهایی در ریاضیات وحکمت شاگرد او بوده ومخصوصاً درنجوم دست داشته و ستاره ای کشف کرده و هشتاد سال تقویم استخراج کرده و در قبرستان قتلگاه مشهد مدفون شده است . دیگر ازمؤلفات اوست : شرح بیست باب که در ۸۸۹ تالیف کرده است، شرح در

النظیم فی خواص قرآن العظیم اتمام در ۹۲۱، رسالهٔ ابعاد و اجرام اتمام در ۹۳۰، حاشیه برشرح الملخص چغمینی در هیئت تالیف موسی بن محمود قاضی زادهٔ رومی، رسالهٔ بیست باب که محمد قاسم بن مظفر منجم گنابادی معروف بملا مظفر شرح کرده است، تحفةالحاتمیه دراسطرلاب، تذکرة الاحباب، ترجمهٔ تقویم البلدان، شرح شمسیه در حساب، کتاب مسالك وممالك او بنام عجایب البلدان نیز معروفست.

۳۸۵ ش ۷۵ : زین العابدین، در ۹۲۰ ولادت یافته، مرد بسیار پرکار وشاعر توانایی بوده ومحاسب ودفتردار دربار شاه طهماسب بوده است. ده مثنوی سروده است : مظهراسرار وجوهر فرد بروزن مخزن الاسرار، جام جمشیدی و دفتر درد بروزن خسرووشیرین نظامی، مجنون ولیلی وخزاین الملوك بروزن لیلی ومجنون، هفت دفتر وانوار تجلی بر وزن هفت گنبد، آیین اسکندری و فردوس العارفین ببحر متقارب، در ۹۶۱ درسفر گرجستان خمسهٔ دیگری بپایان رسانده است شامل: روضةالصفا، روضةالازهار، جنةالاثمار، زینةالاوراق وصحیفةالاخلاص.

ص ۳۹۲ ش ۸۷: مصلح الدین سروری، دیگراز مؤلفات اوست ترجمهٔ شافیه و ترجمهٔ کافیهٔ ابن حاجب.

ص ۳۹۶ ش ۹۶ : عطاءالله هروی، روضةالمجاهدین مختار نامهٔ او بنثرست، درگذشت وی درجمادی الاولی ۹۸۱ روی داده است.

ص ۳۹۷ ش ۱۰۱ : یاراحمد رشیدی، طرب خانه را در ۸۶۷ بپایان رسانده است.

۳۹۷ ش ۱۰۲ : محمود دهدار، اصلا از مردم خفر بوده است، ظاهراً از خاندان احمد دهدار شیرازی بوده که فانی تخلص می کرده وشرح حالش گذشت (ص ۶۵۵–۶۵۶) زیرا که نام خانوادگی هردو دهدار بوده است وبهمین جهت برخی این دو را با هم اشتباه کرده و فانی را تخلص ابومحمد محمود دانسته اند ونام فانی را نیز بخطا محمد بن محمود ضبط کرده اند. مولفات دیگر وی. جامع الفواید در علم حروف، جواهر الاسرار، منظومهٔ سجنجل. اقسام مختلف شعر می سروده و چنان می نماید که

پیرو طریقهٔ حروفی بوده وقبرش در دارالسلام شیراز باقیست .

ص ۳۹۸ ش ۱۰۷ : سلطان محمد بلخی ، از کتاب مجمع الغرایب دو روایت در ۹۳۸ و ۹۸۱ منتشر کرده است .

ص ۲۹۸ ش ۱۱۰ : یوسفی هروی، اصلا ازمردم خواف بوده ودرماوراءالنهر دانش آموخته ودرپایان زندگی ازهرات بدربار بابررفته ودردربار همایون نیزراه داشته ودر ۹۵۰ درگذشته است. زبان هندی رایاد گرفته بود وباین زبان وزبان فارسی شعرمی گفت وبیشترمؤلفات خودرا درپایان زندگی بنام همایون پرداخته است . دیگر از مؤلفات اوست : فوایدالاخیار که برخی از اشعار هندی خود را در آن آورده و آن منظومه ایست در طب ونجوم و تعبیرخواب که در ۹۱۲ بپایان رسانیده است ، بدایع الانشاء که در ۹۴۰ برای پسرش رفیع الدین حسین نوشته است. جامع الفواید او شرح منظومهٔ علاج الامراضست که در ۹۱۰ بپایان رسانیده است.

ص ۳۹۹ ش ۱۱۲ : حکیم شفایی، ازمردم کاشان وساکن اصفهان بوده ودیگر از مؤلفات اوست خلاصهٔ شفایی درطب .

ص ۴۰۱ ش ۱۲۱ : مقصودعلی هروی، اصلاتبریزی بوده وترجمهٔ نزهة الارواح را بنام جهانگیر بپایان رسانیده است.

ص ۴۰۳ ش ۱۲۸ : محمد عارف بقایی، در بخارا متولد شده وشاگرد مشفقی بخارایی شاعر معروف بوده و چندی در دربار پادشاهان ازبك ماوراءالنهر زیسته ودر ۹۷۹ بهند رفته است . نخست دراوریسه وبنگاله وپس از آن دراگره ودردکن درخدمت خان خانان بوده وسپس بگجرات نزد نظام الدین احمد رفته است. پیش از آن مشغولی تخلص می کرده وباشارهٔ وی بقایی تخلص کرده است . نخست در اگره تذکرهٔ عارف الاثار را نوشته و در دکن مثنوی گلشن اشعار را سروده و تذکرهٔ مجمع الفضلا را درسال ۱۰۰۰ بپایان رسانیده و پس ازآن مطالبی بر آن افزوده است .

ص ۴۰۴ ش ۱۳۸ : جمالی دهلوی ، دربارهٔ نام و نسب وی اختلافست، برخی

نوشته‌اند جلال خان متخلص بجلالی وسپس بتوصیهٔ مرشد خود شیخ سماءالدین جمالی تخلص کرده است ، برخی دیگر نام اورا حامدبن فضل‌الله ودیگری احمد ابن فضل‌الله نوشته است . نیز نوشته‌اندمعروف بحاجی جلال خان یا درویش جمالی و یا شیخ ملا جمالی کنبوه بوده است . پدرش در کودکی وی مرده و در جوانی نزد شیخ عبدالله بن الله‌داد عثمانی تلبنی دانش آموخته وپیش ازسال ۸۹۴ بحج رفته ودر ۸۹۷ بدهلی بازگشته و ملازم سکندرشاه لودی افغان ومرشد شیخ سماءالدین کنبوساکن رنتهن‌پور نزدیکی دهلی خال وپدر زن خود بوده که در ۹۰۱ درگذشته است . سفرهای بسیار کرده و نخست بسرندیب و سپس بمکه و مدینه و در ضمن بمصررفته و در بازگشت از خراسان بسبزوار و نایین وشیراز رفته واز راه ملتان بدهلی برگشته است. درهرات با بزرگان دیگرمانند شیخ علی صوفی وزین‌الدین خوافی وروحی و عبدالعزیز جامی وسیف‌الدین احمد تفتازانی دیدار کرده است. پس از مرگ سلطان سکندر از دربار پسرش ابراهیم بدربار بابر رفت . در پایان زندگی باهمایون بگجرات رفته ودرین‌سفردر آنجا در گذشته است واین که‌تاریخ مرگش را ۹۲۲ و۹۲۵ نوشته‌اند درست نیست. پیکرش را بدهلی بردند ودر کنار قبر قطب‌الدین بختیارکاکی‌ودرمشرق قبر اوبخاك سپردند. سه پسرداشته است : حسن نام‌که در زندگی پدر در گذشته و عبدالحی حیاتی که ذکرش پس ازین خواهدآمد وشیخ گدایی که‌سابقاًذکرش رفته‌است وپس ازین نیزخواهد آمد. جمالی شاعرصوفی مشرب توانایی بوده ودرمعما نیز دست داشته وآثاربسیار بنظم ونثر فارسی ازو مانده است . سیرالعارفین را در میان سالهای ۹۳۷ و ۹۴۲ تألیف کرده ، بیان الحقایق را از۸۶۸ تا ۸۷۶ نظم کرده و بوزن مثنویست ، مهر وماه را بوزن خسرو وشیرین نظامی پیش از۸۹۷ در تبریز بپایان رسانیده است . آثاردیگری نیز بنام وی ثبت کرده‌اند که برخی از آنها ازپیرجمالی اردستانیست که بخطا بنام وی نوشته‌اند و آنچه باو نسبت داده‌اند بدین گونه است : مثنوی محبوب‌الصادقین که در ۸۶۶ تمام شده ، مثنوی مهرالقلوب ، مثنوی فرصت‌نامه،

مثنوی نصرة نامه ، مثنوی ندرت نامه ، کشف الارواح ، فضیلة العقل ، نوراعلی نور، مرآت، کنزالحقایق، تنبیه العارفین ، میزان الحقایق، کشف الارواح ، روح القدس، مرآةالفقر ، معلومات، نعت ومنقبت ، احکام، نهایت، هدایت ، بدایت، فتح الابواب، مشکوة ، مهرافروز.

ص ۴۰۶ ش ۱۴۲ : حسین حافظ کربلایی ؛ بدرویش حافظ کربلایی یا بابافرجی تبریزی معروف بوده وظاهرافرجی تخلص او بوده است. بیشتردرتبریز می‌زیسته وسفرهای چند بقزوین و کربلا ودمشق کرده ودرسفر حج که از۹۹۱ تا ۹۹۳ کشیده است با شیخ بهایی دیدار کرده ووی را درمحلهٔ خراب دمشق در خانهٔ بازرگانی دیده است ودرنظم و نثرفارسی استاد بوده است .

☆ ☆ ☆

برصحیفهٔ ۴۰۷ ونویسندگان قرن دهم این چند تن را باید افزود:

۱۴۹) عبدالحی حیاتی‌دهلوی ، پسر کهتر جمالی دهلوی شاعر معروف که مانند پدر درنظم ونثر دست داشته وظاهراً حیاتی تخلص می کرده و در ۹۵۹ در دهلی در گذشته و در کنار پدرش مدفون شده وتاریخ سلیم شاه سوری را نوشته است .

۱۵۰) محمد بن جلال بن سلیمان ، کتابی در شرح قصیدهٔ برده نوشته که نخست اشعار را بنظم فارسی ترجمه کرده وسپس آنها را بنثرشرح کرده و در ۲۰ رمضان ۹۱۲ بپایان رسانیده است .

۱۵۱) شمس الدین احمد بن سلیمان بن کمال پاشا ، معروف بـکمال پاشا زاده یا ابن کمال پاشا ازبزرگان دانشمندان خاك عثمانی در زمان خود و از خاندان معروفی ازمردم ادرنه و پسرسلیمان پاشا مرد بسیار مالداری بود وجدش چندین باردرجنگهای باترسایان شرکت کرده بود . نخست از فرماندهان لشکر بایزید بود وچون وزیراعظم آن زمان درحضوروی بلطفی طوقاتی قاضی در گذشته

۹۰۴ بسیار احترام کرده بود وی از کارهای لشکری دست کشید و در دارالحدیث ادرنه نزد همان قاضی فقه و علوم دینی را آموخت و سپس شاگرد قسطلانی وخطیب زاده و معروف زاده از دانشمندان نامی آن زمان شد. پس از آن مدرسی مدرسهٔ علی بیك طاشلیق را درادرنه بوی دادند وسپس درشهراسکوب مدرس شد وسرانجام مدرس مدرسهٔ حلبیه در ادرنه‌شد و سی هزار پاره وظیفه درحقش برقرار کردند. مؤیدزادهٔ حاتمی شاعردر گذشته‌در ۹۱۲ که در دربار نفوذ بسیارداشت‌از وی‌پشتیبانی کرد و بدین‌وسیله‌مقرب شد و وی‌را بتدوین تاریخ خاندان آل‌عثمان گماشتند و برای این کارسفرهایی بسوفیا ودوپونیتزا درخاك بلغارستان کرد. درزمان سلطان سلیم‌اول در ۹۲۲ قاضی‌عسکر آناتولی شدو بهمین‌سمت درلشکر کشی بمصر همراه‌او بود. درین سفرمأمورشددو کتاب ابوالمحاسن‌تغریبردی مورخ معروف‌رااز تازی بتر کی ترجمه کند وهر بامداد قسمتی را که روزپیش‌ترجمه کرده بود برای سلطان‌می‌خواند و در پاداش‌این خدمت سلیم پانصد سکهٔ‌زر باو بخشید. پس از بازگشت از ین سفر در دارالحدیث و مدرسهٔ بایزید در ادرنه بتدریس پرداخت. ازآن پس از ۹۳۱ تا ۲ شوال ۹٤۱ که در استانبول در گذشت مقام شیخ الاسلامی داشت. پیکرش را در بیرون دروازهٔ ادرنه درخانقاه محمود چلبی که ازشاگردانش بود و قاضی مصرشد بخاك‌سپردند و وی‌بنایی ازسنگ برسرخاکش‌ساخته‌است. کمال‌پاشا زاده در زمان خود بسیار محترم بوده و او را مفتی‌الثقلین خطاب می کردند. بزبانهای تازی و پارسی و ترکی آثار جالبی گذاشته و در هرسه زبان استاد بوده است. نوشته اند بیش از سیصد تألیف داشته است ومهم ترین مؤلفات او بدین گونه است: ترجمهٔ تاریخ تغریبردی بنام کواکب الباهره من‌نجوم‌الزاهره، نگارستان بتقلید گلستان سعدی که در ۹۳۹ در ادرنه نوشته است، تاریخ عثمانی که تنها درزمان سلیمان‌تمام کرده و بتصرف شهر بود در مجارستان منتهی می‌شود، منظومهٔ یوسف و زلیخا که مهم ترین اثر او بزبان ترکیست، دیوان اشعار، دقایق الحقایق در شرح کلمات مشکل فارسی، رساله فی طبقات المجتهدین، شرح هدایه، شرح تجرید، شرح

مفتاح ، شرح تهافت ، تفسیر قرآن ، تغییرالتنقیح فی الاصول ، شرح التغییر شرح بر آن که در رمضان ۹۳۱ تمام کرده ، رجوع الشیخ الی صباه فی القوة الباه که برای سلطان سلیم نوشته است ، رسالة فی تعریب الالفاظ الفارسیه ، رسالة ـ التنبیه علی غلط الجاهل و النبیه ، الفلاح شرح المراح شرح مراح الارواح احمد بن علی بن مسعود ، رسالة فی الخضاب ، کتاب فی طبیعة الافیون ، طبقات الفقها ، اصلاح الوقایه فی الفروع که محمد بن پیرعلی معروف ببر کلی در گذشته در ۹۸۱ تعلیقه بر آن نوشته است ، تفسیر سورة الملك ، رسالة فی لغة الفرس ، محیط اللغه در ترجمهٔ لغات بفارسی حواشی بر کشاف ، مزیة اللسان الفارسی علی سائر الالسنه ماخلا العربیه . رسالة فی تحقیق لفظ الزندیق ، گذشته ازین ۳۶ رسالهٔ کوچك نیز ازو مانده است .

۱۵۲) **خواجه محمد عوض بخاری**، از اصحاب احمد سرهندی مجدد الف ثانی عارف مشهور هند مؤلف ترجمهٔ طالبین وایضاح سالکین در احوال مشایخ تصوف.

۱۵۳) **شیخ عبدالله بن الله داد عثمانی تلبنی** ، ازمردم تلبنه از توابع ملتان وساکن دهلی در گذشته در ۹۲۲ ازدانشمندان زمان خود بود و کتاب بدیع المیزان ازومانده است .

۱۵۴) **شاه جلال بخاری** ، خاندانش ازسادات شیراز بوده اند و از پیروان طریقهٔ سید محمد نور بخش بوده ودر هند می زیسته ودر ۹۴۴ در گذشته وشرحی بر گلشن راز نوشته است .

۱۵۵) **سید عبدالوهاب بن احمد بخاری** ، از اولاد سید جلال بخاری و وعم زادهٔ سید جلال الدین مخدوم جهانیان عارف مشهور هندوستان بود . سفری بحج رفت ودر باز گشت چندی درملتان بود وسپس بدربار اسکندر لودی بدهلی رفت وسلطان باو بسیار معتقد بود و باردیگر بحج رفت ودر ۹۳۲ در گذشت و تفسیری ازومانده است .

۱۵۶) **میان بهوه هندو** ، پسر مهتر خواص خان از کارگزاران محتشم

دربار سکندرلودی که عهده داردیوان وزارت یامنصب میرعدل بود وپس ازمرگ سکندر باپسرش ابراهیم اختلاف بهم‌زد ودرزندان کشته‌شد. بهوه‌پسرش‌مردداتشمندی بوده وزبان سنسکریت و فارسی را بسیار خوب می‌دانسته و پزشك حاذقی بوده و در۹۰۸ درزمان سکندر کتاب معدن الشفا یاطب سکندری را تألیف کرده که شامل ۱۰۰۷ بیماری و درمان آنهاست وآنچه در طب هندی و یونانی و ایرانی بوده از کتابهای تازی‌وپارسی وسنسکریت در آن گردآوره است ودرضمن شاعر بوده‌است.

۱۵۷) خواجه اسحق کشمیری ، ازاصحاب جمال الدین بخاری از مشایخ طریقهٔ نقشبندی ، در۸۶۳ در کشمیر ولادت یافت وساکن سرینگر بود ودرآنجادر ۹۹٤ در گذشت . مؤلف کتاب حلیةالعارفین درمقامات مرشدخودشیخ‌حمزهٔ مختوم کشمیریست که در ۹۹۰ تالیف کرده ودرزبان فارسی استاد بوده است .

۱۵۸) شاه حسین بن ملك غیاث الدین محمود سیستانی ،ازشاهزادگان سیستان که سلطنت خاندانشان بدست صفویه منقرض شده و وی مؤلف دوکتابست یکی احیاءالملوك درتاریخ سیستان ودیگر تذکرهٔ خیرالبیان که از ۱۰۱۷ تا۱۰۱۹ مشغول تألیف آن بوده است .

۱۵۹)علی بن محمود ، مؤلف نزهة العاشقین در تصوف که در ۹۷۰ بپایان رسانده است .

۱۶۰) دوست‌محمد ، مؤلف تذکرهٔ خوش نویسان .

۱۶۱) ابوالقاسم بن ابوحامد بن نصر بلیانی انصاری کارزونی،ازدانشمندان اواخر قرن دهم و اوایل قرن یازدهم وازشاگردان شیخ بهایی وافضل‌الدین ترکه بوده وبقزوین وتبریز وکاشان وفارس وعراق سفر کرده و مؤلف کتاب جامعیست بنام‌سلم‌السموات درحکمت واحوال حکماوشعرا و دانشمندان که در۱۰۰٤ بپایان رسانده است .

۱۶۲) محمدبن تقی بن عضد علوی بنجیری شیرازی، ازخاندان معروف آل‌بنجیر درشیراز مؤلف کتابی‌درتاریخ رسول وائمه که در۹۹۸ برای شاه طهماسب

نوشته است .

۱۶۳) **فخرالدین محمد بن طی** ، مؤلف سلیمانیه در حدیث که در ۹۵۷ درمراغه برای سلطان‌سلیمان میرزا ازشاهزادگان صفوی پرداخته است .

۱۶۴) **ابراهیم بن ولی الله استرابادی** ، رسالهٔ حسنیه درحقانیت دین شیعه‌را که متن عربی آنرا در ۹۵۸ در سفرحج در دمشق بدست‌آورده بنام شاه طهماسب ترجمه کرده است .

۱۶۵) **شیخ عبدالله الهی سماوی** ، نخستین پیشوای نقشبندیان در خاک عثمانی بوده و نجات الارواح وزاد المشتاقین را تألیف کرده است .

۱۶۶) **حکیم علاء الدین تبریزی** ، نوادهٔ میرزا محمد طبیب از خاندان پزشکان معروف آن شهر ، در تبریز ولادت یافته ودر آن شهر می‌زیسته و کتابی‌شامل لغات واصطلاحات‌طبی بترتیب الفبا بنام کامل‌علایی برای‌شاه‌اسماعیل اول نوشته‌است.

۱۶۷) **اسماعیل بن لطف‌الله باخرزی** ، مؤلف خلاصة اللغات وتفسیر ـ المشکلات در لغت تازی بپارسی .

۱۶۸) **عبدالعزیزمراغی** ، نوادهٔ عبدالقادر مراغی موسیقی دان معروف‌قرن نهم بوده ودر خاک عثمانی می‌زیسته و درآنجا کتابی در موسیقی بنام نقاوة الادوار برای سلطان سلیمان آل عثمان نوشته ودر آن گفته است که صفی الدین عبدالمومن ۸۴ دایره استخراج کرده وعبدالقادر ۷ دایره ومن نه دایره بر آن افزوده‌ام و صد دایره شده است و ابونصر فارابی دوتار براوتار قدیم افزوده‌وکامل نام گذاشته و عبدالرحمن‌دوتاردیگر بر آن افزوده‌وا کمل نام داده ومن دوتار دیگر افزوده‌ام و مکمل‌نام گذاشته‌ام .

۱۶۹) **محمد بن حجة‌الاسلام عیانی هروی** ، مؤلف صراط المستقیم و نجاة الطالبین و سفرالسعاده در مناقب رسول و عبادات که درمکه در ۷ شوال ۹۱۶ بپایان رسانیده است .

۱۷۰) **علی بن حسین بن امیران حسینی** ، ظاهرا از دانشمندان ساکن بدخشان

و ازخاندان غیاث‌الدین علی عمران بن غیاث الدین علی بن علی بن‌علی امیران حسینی‌مؤلف دانشنامهٔ جهان بوده و یك کتاب باز نامه ازو مانده است .

۱۷۱) جلال‌الدین عبدالجلیل بن محمد صافی ، نام پدرش‌راعبدالجمیل هم نوشته‌اند ومؤلف کتابیست بنام وسیلة الشفاعات درمزارات هرات .

۱۷۲)معین‌الدین بن‌اشرف معروف بمیرزامخدوم ، در گذشته در۹۸۸مؤلف ذخیرة العقبی فی‌ذم‌الدنیا .

۱۷۳) درویش علی بوزجانی، مؤلف مقامات‌احمدجام‌ژنده‌پیل که در ۹۲۹ بپایان رسانیده است .

۱۷۴) حاجی‌سلطان تهانسیری ، از مردان بسیار دانشمند هند بود و در دربار بابریان مناصب مختلف باو دادند . ببهانهٔ جریمهٔ گاو کشتن هندوان او را بجانب بکر تبعید کردند و خان خانان که حکمران آن سرزمین بود ازو پذیرایی ومهربانی کرد وبعد ازفتح آن سرزمین وی را با خود بدربار آورد و چندی پنهان بود تاآنکه خان خانان از فتح آسیر و برهانپور استخلاص او را از دربار خواست وازدربارمنصب کروری تهانیسرو کربال‌را باو دادند. وی چهارسال مشغول‌ترجمهٔ مها بهارت بنام رزمنامه بوده است و نقیب خان باین کارآغاز کرده و وی بپایان رسانیده است .

۱۷۵) قاضی نظام بدخشی ، ازدانشمندان و شاگرد مولانا عصام الدین ابراهیم وملاسعیدومردی صوفی مشرب و ازمریدان طریقهٔ میر سید علی همدانی در گذشته در۹۵۸ بوده ودر بدخشان ازامرا بشمارمی‌رفته و سپس بهند رفته و در دربار اکبر مورد توجه قرار گرفته ، نخست قاضی خان و سپس غازی خان باو لقب داده‌اند . در۹۹۲ در ۷۰ سالگی در اوده در گذشته و مؤلفات چند ازو مانده است ازآن جمله‌رساله‌دراثبات کلام وبیان‌ایمان بتحقیق‌وتصدیق‌وحاشیه‌بر شرح‌عقاید وچند رساله درتصوف .

۱۷۶) میرزاپاینده حسین غزنوی ، مترجم قسمتی از بابرنامه از زبان جغتایی بفارسی در ۹۹٤ .

۱۷۷) ملاسیف الدین بن داملاشاه‌عباس اخسیکندی، مؤلف مجموع‌التواریخ دراحوال ائمه ومشایخ تاوقایع سال ۹٦٤ که ناتمام مانده وپسرش نور محمد پس ازمرگ اوبپایان رسانده است .

۱۷۸) ابواسحق‌قهستانی، ساکن مؤمن آباد قهستان ازاسمعیلیهٔ اواخرقرن دهم و اوایل قرن یازدهم مؤلف کتابی در عقاید اسمعیلیه بنام هفت باب معروف بهفت باب ابواسحق .

۱۷۹) شیخ عزیزالله عبدالعزیز بن حسن جونپوری ، از مشایخ طریقهٔ چشتی هند در۸۹۸ درجونپور ولادت یافت . پدرو برادر مهترش شیخ محمد حسن نیز از بزرگان عرفا بوده‌اند . مرد بسیارمتواضع وافتاده وزاهد وپرهیز گاربوده و ازخلفای شیخ قاضی خان ظفر آبادی در گذشته در ۱۵ صفر ۹۷۰ بوده است و سرانجام در حال وجد و سماع در٦ جمادی‌الاخرهٔ ۹۷۵ از جهان رفت . مؤلفاتی درتصوف دارد ازآن جمله رسالهٔ عینیه درمقابل رسالهٔ غیریهٔ شیخمان پانی پتی .

۱۸۰) مجنون بن کمال‌الدین محمود رفیقی ، از خـوشنویسان و مؤلف رساله‌ای درقواعد خط که بنام سام میرزا نوشته وسپس بنام شاه‌طهماسب اول کرده است .

۱۸۱) میردوستی ، مؤلف تذکرة الخواتین که در ۹۵۵ تألیف کـرده و مجموعهٔ اشعارست .

۱۷۲) جلال هروی ، از مشایخ نقشبندی اواخر قرن نهم و اوایل قرن دهم مؤلف رسالهٔ راهنمای عقده گشای .

۱۸۳) سیدعلی بن محمود حسینی، که درسال ۱۰۰۰ لباب‌الالباب محمد عوفی را بنام بزم‌آرای بصورت تذکره‌ای که تألیف اوست درآورده است .

۱۸٤) شاه علي بن عبدالله ، که درزمان دین محمد خان بن جنتي بيك

ازبك (۹۹۱– ۱۰۰۶) در ماوراء النهر بار دیگر مجالس النفایس علیشیر نوایی را از ترکی جغتایی بفارسی ترجمه کرده است .

۱۸۵) عبدالصمد بن افضل محمد، از صوفیهٔ هند مؤلف اخبارالاصفیا در احوال مشایخ که در ۱۰۱۴ تألیف کرده است .

۱۸۶) عبدالوهاب بن جلال‌الدین محمد همدانی ، نیز ازمتصوفهٔ این زمان بوده و در ۹۷۴ مناقب العارفین افلاکی را بنام ثواقب تلخیص کرده‌است .

۱۸۷) محمد بن برهان الدین سمرقندی ، معروف بمحمد قاضی ، از مریدان عبیدالله احرار پیشوای معروف نقشبندیان بوده و در ۹۲۱ در گذشته و تذکرة الاولیا وسلسلةالعارفین دو کتاب دراحوال مشایخ نوشته است .

۱۸۸) ابوالمحسن‌محمد باقر بن محمد علی، مؤلف‌تاریخ‌سلسلهٔ‌نقشبندی که در۹۴۷ نوشته است .

۱۸۹) معین‌الدین منیری ، ازمردم منیر از توابع دهلی و ازمتصوفهٔ اواخر قرن دهم مؤلف ریاض الاولیا .

۱۹۰) محمد صالح بن امیرعبدالله قادر، ، معاصر عبدالمؤمن خان‌ازبك بوده وتاریخ مزارات بلخ‌رادر ۱۰۰۶ بپایان رسانده‌است .

۱۹۱) عبیدالله نقشبندی ، مؤلف سراج السالکین و لطایف العارفین در مقامات شیخ لطف‌الله چشتی در گذشته در۹۷۹ و کتاب صوفیهٔ نقشبندی که در ۹۸۱ نوشته است .

۱۹۲) محمدامین حشری تبریزی ، نویسنده وشاعر بوده و در۱۰۱۱ کتابی بنام روضهٔ اطهار درمزارات تبریزتمام کرده است .

۱۹۳) عبدالکریم بن محمود قاضی معروف بقاضی اختیار ، در ۱۰۰۹ سفرهایی در ماوراء النهر و خراسان کرده و سفرنامهٔ خود را بنام عوالم الاسرار فی‌غرایب الاسفار نوشته است .

۱۹۴) مولانا شمعی، ازدانشمندان خاك عثمانی بوده واز احوالش اطلاعی

نیست ودرحدود سال ۱۰۰۰ در گذشته وشرحی بردیوان حافظ نوشته‌است .

۱۹۵) سودی بسنوی، ازمردم سرزمین بسنه یا بوسنه و یابوسنی در بالکان بوده که‌در آن زمان جزو مستعمرات عثمانیان بشمارمی‌رفته است و از جزییات احوالش اطلاعی نیست جزانکه‌درحدود ۱۰۰۶ در گذشته‌است. وی‌ترکی‌وتازی و وپارسی را نیکو می‌دانسته ودوشرح مختصرومفصل بردیوان حافظ نوشته‌است .

برصحیفهٔ ۴۰۷ دربارهٔ کتابهای قرن نهم که نویسندگان آنها معلوم نیست این کتابها را هم باید افزود : شرح اشعار امام علی بن ابی طالب که مؤلف آن معلوم نیست و شاگرد نظام الدین عبدالحق بوده و پس ازشرح میرحسین میبدی این شرح خود را بنام امیرسید علی که درقاین وسیستان بوده تألیف کرده است . دیگر کتابی بنام قانون‌نامهٔ چین‌وختا درتاریخ‌اقوام ترك که در۹۲۲تالیف کرده‌اند.

✡

✡ ✡

دربارهٔ شعرقرن دهم نخست برصحیفهٔ ۴۰۸ این نکته را باید افزود : نام ونسب قطب الدین حیدر زاوی بدین گونه است : قطب‌الدین حیدر بن تیمور بن ابوبکر بن سلطانشاه‌بن سلطان خان سالوری در گذشته در ۱۱۰ سالگی که تاریخ در گذشت‌وی‌را هم۶۱۳ وهم ۶۱۸ نوشته‌اند. امادر بارهٔحیدریان تردیددارم‌فرقه‌ای‌از صوفیه که درزمان صفویه با نعمتیان یعنی پیروان نعمةالله ولی درافتاده‌اند پیروان اوبوده‌باشند زیرا که‌دشوار می‌نماید تاسیصد و چند سال پس ازمرگش این همه پیروان درمرکزایران داشته بوده باشد . بگمانم مراد از حیدریان پیروان طریقهٔ صفوی واتباع‌سلطان‌حیدر نوادهٔ صفی‌الدین‌اردبیلی یعنی حیدربن جنید بن ابراهیم ابن علی بن صدرالدین موسی بن صفی الدین اردبیلی بوده باشند که پیش از شاه اسمعیل شافعی بوده‌اند وقهراً می‌بایست باصوفیهٔ نعمةالهی که شیعه بوده‌اند‌اختلاف داشته باشند .

سپس این مطالب را دربارهٔ شاعران قرن نهم باید افزود :

ص ۴۱۲ ش۱۱ : سحابی استرابادی ، تاریخ درگذشت وی را برخی۱۰۱۶ وشمارهٔ رباعیاتش راهفتاد هزار نوشته‌اند وپیداست که‌مبالغه است .

ص۴۱۵ ش۱۹ : قاسم‌کاهی ، نخست در۱۵ سالگی ببدخشان بدربارعسکری میرزا رفته است. دردربار اکبرسمت ملك‌الشعرایی یافته ویك بار هزار تنگه صلهٔ یك غزل باو داده است . وفاتش رادر۹۸۳ و۹۸۴ نیزضبط کرده اند و نوشته‌اند که صده وده یاصدو بیست سال عمر کرده‌است واو را معتادبباده خواری دانسته‌اند. در فتح‌پوردر گذشته‌وسپس پیکرش‌را باگره برده ودرآنجا بخاك‌سپرده‌اند. درعلم‌ادوار نیزدست داشته است .

ص ۴۱۶ ش۲۰ : حسین مروزی ، درحج تفسیر وحدیث رااز ابن حجرمکی فراگرفته و فیضی باومعتقد بوده است . سال درگذشتش را برخی ۹۷۹ و برخی ۹۹۹ نوشته‌اند واین روایت دوم درست نمی‌نماید . وی غزل را نیزنیکو می‌سرده است .

ص۴۱۶ ش۲۱: حسین ثنایی ، دردربار اکبر زیسته‌وتا ۹۷۸ زنده‌بوده‌است.

ص۴۱۷ش۲۲: عرفی شیرازی،دیگر ازآثار وی رسالهٔ نفسیه را بایددانست.

ص۴۱۸ ش ۲۳ : شیری لاهوری ، نام وی یا پدرش شیخ عبدالحی بوده که مردی دانشمند وقاضی شرع بوده‌است‌وخود ازمداحان اکبر بوده ودرجنگ‌افغانان با راجه بیربر یا بیربل که همراه وی بوده درافغانستان درگذشته و اقسام مختلف شعرمی‌سروده است .

ص۴۱۸ ش۲۴ : قیدی شیرازی ، تا ۹۸۴ زنده بوده است .

ص ۴۱۹ ش ۲۷ : رهایی خوافی، نام وی ملاسعدالدین بوده وچون درهرات زیسته بهروی نیزمعروف بوده است . مثنوی منظورا نظار را دربرابرمخزن‌الاسرار بنام اکبرسروده است .

ص ۴۲۰ ش ۳۰ : میرحیدر معمایی رفیعی ، نام وی میررفیع الدین حیدر طباطبایی بوده وپسردیگری داشته است میرابوطالب‌کاشانی که ذکرش بجای خود

آمده است .

ص۴۲۱ ش ۳۲ : میلی هروی ، درمالوه در گذشته است .

ص۴۲۲ ش۳۷ : محوی همدانی ، اصل وی از اسدآباد همدان بوده و مدتی در نیشابور زیسته و بحج واز آنجا بهند رفته و نزد خان خانان مقرب بوده و در ۱۰۲۰ در گذشته است .

ص۴۲۲ ش۳۹ : روغنی ، باسترابادی وهروی معروف بوده وپیداست که از مردم استراباد بوده و درهرات زیسته است . قلعهٔ مالو گره که وی در روز آدینهٔ ۲۳ جمادی الاولی ۹۸۰ درآن جا در گذشته ازتوابع سروین در گجراتست .

ص۴۲۲ ش۴۰ : نویدی نیشابوری ، باامیرقریش خویشاوندی داشته است .

ص۴۲۳ ش۴۱ : شکیبی اصفهانی، ازمریدان خواجه علاءالدین عطار نقشبندی بوده ودر نجوم ورمل دست داشته است .

ص۴۲۳ ش ۴۲ : فارغی شیرازی ، دردربار جلال الدین محمد اکبر بوده ونام پدرش را میرمرتضی نیز نوشته‌اند .

ص۴۲۳ ش ۴۳ : انیسی شاملو ، کتابدار علیقلی خان بوده وپس از کشته شدن او بدست عبدالله‌خان‌ازبك بهند گریخته است . تاریخ در گذشت‌وی‌را نزدیك ظهرشنبهٔ ۲۴ صفر۱۰۱۶ نیز نوشته‌اند و گفته‌اند که در برهانپورمدفون شده‌است .

ص۴۲۴ ش۴۵ : جدایی تبریزی ، نخست از نقاشان کتابخانهٔ‌شاه طهماسب بود ورنجشی پیدا کردو ازپای‌تخت بعراق‌واز آنجا بهند رفت ودر آنجا باغزالی‌مشهدی درافتاد ویك دیگر را هجو کردند . درهندوستان منصب امارت یافت ونادرالملك لقب گرفت وسفری بزیارت حرمین رفت وبهند باز گشت .

ص ۴۲۵ ش ۴۸ : وقوعی نیشابوری ، از سادات اسحق‌آباد نیشابور بوده و درزمان اکبر بهندوستان رفته وخان‌خانان یك بار بصلهٔ یك رباعی سه‌هزارمحمودی باو داده‌است . خط شکسته را خوب می‌نوشته ودرلاهوردر گذشته است .

ص ۲۴۵ ش ۴۹ : قراری گیلانی ، نام ونسب وی نورالدین محمد بن

عبدالرزاق معروف بصدر گیلان و خود نیز ازکارگزاران مقرب خان احمد خان وازشاگردان افضل الدین محمد ترکه بود . هنگامی که خان احمدخان باصفویه درافتاد وی بقزوین رفت وظاهراً پس‌ازآن بابرادرش امیرهمایون بهند رفته‌است .

ص۴۲۵ ش ۵۰ : غیرتی شیرازی ، ازسادات شیرازبوده و دوبار بهندرفته ، بار اول بمصاحبت امیر نورالدین محمد قراری و امیر همایون پسران مولانا عبدالرزاق صدر گیلان رفته وقصیده وغزل می‌سروده است .

ص۴۲۵ ش ۵۱: حیاتی گیلانی، نخست‌در گیلان‌می‌زیسته‌ودرآنجامیلی‌شاعر شمشیری بدست‌راست‌وزدومجروحش کردووی‌عفو کرده و بکاشان وازآنجا بهندرفته است . در پایان زندگی نزد خان خانان بسیارمقرب شد و ثروت بسیار بهم زد و خان خانان یك بار او را بخزانهٔ خود برد که هراندازه اشرفی می‌خواهدبردارد. سرانجام ازملازمان شاهزاده دانیال وسپس نورالدین جهانگیر شد ودر۱۰۱۵مرد.

ص ۴۲۶ ش۵۳ : فهمی طهرانی، نامش‌طهماسب‌قلی وازدرباریان‌شاه‌طهماسب بوده است .

ص۴۲۶ش ۵۴ : سهمی بخاری،دردستگاه بیرم‌خان خان خانان نیز بوده‌است.

ص۴۲۶ ش۵۸ : درویش بهرام سقا ، برخی او را ازمردم بخارا و برخی از مردم بلخ‌دانسته‌اند ، مردی‌سالك ومجذوب بود. نخست طالب علم بود وسپس‌وارد حلقهٔ تصوف شد وبسقایی گرد جهان می گشت تا بهندوستان رسید . نیت کرده بود بسرندیب برود و درآنجا بماند . چون درتانده یکی از قصبات کور بصحبت شیخ بابویکی از بزرگان مشایخ هند رسید وی او را از رفتن بدانجا بازداشت و گفت باید دربردوان بمانی ودرآنجامدفون شوی . وی ببردوان رفت وجایی‌راکه شیخ بابو باونشان‌داده‌بود یافت ودرآنجاماندتادر۹۸۲درآنجا در گذشت. درویش محمد نام‌ازمریدانش که برخاکش مجاور بود گفته است‌ازماوراءالنهر با او آمدم‌وتازنده بود با او بودم و بمن دستور داد برسرقبرش باشم ومی گفت سبب شعر گفتن من

این بود که شبی قاسم انواررا درخواب دیدم که برلب حوض مزار قثم بن العباس درسمرقند نشسته‌است‌وچون مرادید گفت‌دریش‌چیزی بخوان . من‌اشعاری‌خواندم. گفت: ازخودبخوان. چون بیدارشدم دربدیهه غزلی سرودم وشاعرشدم وحال آنکه پدران من از اعیان بودند . مزارش در قصبهٔ بردوان در ناحیهٔ اوریسه برسر راه بنگاله وسرندیب در زیردرخت املی بزرگ یعنی تمر هندی ودر نزدیکی تالابی زیارتگاهست . وی درشعرفارسی وترکی دست داشته وروزی که درحال جذبه‌بوده دیوان فارسی وترکی خود را درآب انداخته است . بیش از سی هزار بیت غزل عارفانه بسبك غزلیات مولانا جلال‌الدین وقاسم‌انوار سروده وسقا تخلص می کرده است .

ص۴۲۷ش۵۹: حیدری تبریزی، نخست‌تاج‌دوزی‌می کردوبا آنکه‌درهندتوانگر شده بود درباز گشت ازهند از آن کشور بدمی گفت . وحشی با او درافتاده و یك دیگر را هجو کرده‌اند . سه‌بار بهند رفته است‌وا کبر در برابر یك قصیده ده هزار روپیه وخلعت واسب باوصله داده است . تا پایان قرن دهم می‌زیسته وپسری داشته که سامری تخلص می کرده است و دیوان اوشامل شانزده هزار بیت‌بوده است .

ص۴۲۸ش۶۵: شریف سرمدی اصفهانی، نام درست وی ملاشریف وازسادات ودر هند ازملازمان راجه مان سنگهه بوده و در۱۰۱۵ در گذشته است .

ص ۴۲۸ ش ۶۷ : تقی‌الدین محمد ششتری ، اکبر او را مأمور کرده است داستانهای شاهنامه را بنثر بنویسد اما عمرش باین‌کاروفا نکرده است .

ص ۴۲۹ ش ۶۸ : اسیری رازی ، پسرقاضی مسعود سیفی حسینی بوده و در ۹۸۲ در گذشته است .

ص ۴۲۹ ش ۶۹ : نظیری نیشابوری ، از خان خانان یك باریك لك روپیه صله گرفته است . استادانش شیخ محمد سندوی و ملا حسین جوهری بوده اند و دیوانش را شامل نه‌هزار بیت نیزدانسته‌اند .

ص ۴۳۰ ش ۷۴ : عزیزی قزوینی ، بابهری نیز معروف بوده و در ۹۸۸ در گذشته است .

ص ۴۳۱ ش ۷۷ : طالب اصفهانی ، در ۱۰۳۰ رحلت کرده است .

ص ۴۳۱ ش ۷۸ : میراشکی قمی، برادرمیرعزیزالله حضوری قمی بوده و دو دیوان داشته ویکی از آنها را بطریق طرد و عکس بپایان رسانده‌است .

ص ۴۳۲ ش ۸۲ : صالحی هروی ، بمشهدی نیز معروف بوده و نخست از منشیان در بارسلطان محمد خدابنده بشمار می‌رفته است .

ص ۴۳۳ ش۸۵ : علاء الدوله‌کامی قزوینی ، ازخاندان معروف سیفی‌سادات حسنی قزوین بوده که مدتهای مدید دانشمندان نامی از آن برخاسته اند . پدرش میریحیی که در۹۶۲در گذشت وجدش میرعبداللطیف درطریقهٔ تسنن تعصب بسیار داشته‌اند و بدین صفت معروف بوده‌اند . برادرش نیزمیرزا عبداللطیف نام داشته است . پدرش میریحیی چون شاه اسمعیل بسلطنت رسید مادهٔ تاریخ جلوس او را « مذهب ناحق » گفت و چون شاه ازو بازخواست کرد گفت من « مذهبنا حق » گفته‌ام. پس از آن شاه طهماسب‌درصدد آزار وی وخاندانش بر آمد و یك قورچی از آذربایجان بقزوین فرستاد که میریحیی وپسرش میرعبداللطیف را که پیشوایان اهل سنت در قزوین بودند دستگیر کند و بآذربایجان بفرستد و خانواده شان را باصفهان بفرستد . میرعلاء الدوله که در آذربایجان بود بشتاب قاصدی نزد پدر و برادر فرستاد و ایشان را آگاه کرد . میر یحیی را که یحیای معصوم می گفتند قورچیان گرفتند و یك سال ونیم در زندان اصفهان ماند ودر ۷۷ سالگی در رجب ۹۶۲ درزندان مرد . میرعبداللطیف از زندان گریخت وچندی در کوههای گیلان سر گردان بود وازآنجا بجلال‌الدین اکبر متوسل‌شد واو اجازه داد بهند برود و با برادرش میرعلاء الدوله در۹۶۳ بهند رسید وهردو برادر در دربارا کبراحترام بسیاریافتندوا کبردیوان حافظ و کتابهای دیگررانزد میرعبداللطیف درس‌می‌خواند ودره رجب ۹۸۱ درفتح پور در گذشت ودر بالای قلعهٔ اجمیر در کنارقبر میرسید

حسین خنگ سوار پیکرش را بخاك سپردند . برادرش علاء الدوله ظاهراً در ۹۸۲ در گذشته ووی را نیزدر همان جا دفن کرده‌اند ودیگر ازمؤلفات اوصحیفةالارقام درعلم خط ورساله درصنایع شعررا باید دانست .

ص۴۳۳ ش ۸۷ : ملك قمی ، ملك‌الشعرای دربار نظامشاه بوده و بیشتر در احمدنگرمی‌زیسته‌است . در۱۰۰۳ که‌اکبرد کن‌را گرفت‌وی‌درحصار احمدنگربود وپس ازچند روز بیرون‌آمد و باشاه مراد پسراکبر وعبدالرحیم خان خانان مربوط شد ودرستایش ایشان قصایدی سرود و بار دیگر گرفتار شد و چون ایشان بسرزمین برار رفتند وی‌اززندان بیرون‌آمد وبشهربیجاپور نزد عادلشاه رفت وملك الشعرای دربار او شد . بسیار کم سخن می گفت و تاریخ را خوب می‌دانست و یك مثنوی در برابرمخزن الاسرار نظامی سروده است .

ص ۴۳۴ ش ۸۸ : نوعی خبوشانی، نام ونسب وی محمد رضابن محمود بوده است . در۹۷۰درخبوشان ولادت یافته وچون چندی درمشهدزیسته بمشهدی معروف شده و پس از ویرانی اور گنج وهرات از مشهد بباورد رفته و چندی درآنجا بوده وبهمین جهت برخی او را باوردی دانسته‌اند . در جوانی با پدرخود بکاشان رفت ودرآنجا بشاعری آغاز کرد و محتشم اورا گرامی می‌داشت . سپس برای دیدار خواجه ابوالقاسم سیری از خویشاوندان خود که مرد محتشمی بوده است باپدر بگجرات رفت . پس از چندی با پدر بمشهد بر گشت‌وپدرش درآنجادر گذشت . وی دراندك زمانی میراث پدر را بخوش گذرانی تمام کرد و بار دیگر بهند رفت ودر لاهور مصاحب میرزا یوسف خان رضوی از سادات مشهد و از امرای چهار هزاری دربار اکبر شد و با وی بکشمیر رفت . در کمانداری بسیار ماهر بود چنانکه دریك روزپنج بار هدف را بتیرزبود و بهمین جهت شاهزاده‌دانیال پسرخرد اکبر که درجوانی در۱۰۱۳ در گذشت‌وشهرت اورا شنیده بودوی‌را ازمیرزایوسف خان خواست . دیوان وی شامل چهار هزار بیت وساقی‌نامه‌اش شامل ۷۰۰ بیتست که خان خانان دربرابر آن ده‌هزار روپیه صله داده است وسوزو گداز شامل ۵۰۰

بیت در بارهٔ ستی شدن یعنی خود را سوزاندن زن هندو که دلدادهٔ شوهر خویش بود در لاهور یا اکبر آباد بخواهش شاهزاده دانیال سروده شده است.

ص ۴۳۴ ش ۸۹ : وحشی بافقی، نام وی کمال الدین محمد بوده است، وی را برخی از شاگردان شرف الدین علی یزدی دانسته‌اند و از دوستان محتشم بشمار می‌رفته و هنگام اقامت در کاشان با وی محشور بوده است. سبب مرگ وی را برخی حمای محرقه دانسته اند و برخی گفته اند که بدست معشوقش کشته شده است و این درست نیست. تاریخ رحلت وی را ۹۶۱ و ۹۹۲ و ۹۹۷ نوشته‌اند وحتماً در ۹۹۱ در گذشته است. دیوان وی شامل ۵۳۰۰ بیت، خلدبرین شامل ۵۹۲ بیت، ناظر ومنظور شامل ۱۵۶۹ بیت و شیرین وفرهاد که ظاهراً در ۹۶۱ ناتمام مانده شامل ۱۰۷۰ بیتست. دنبالهٔ آنرا که وصال شیرازی سروده نیز ناتمام مانده وآقا مهدی صابر شیرازی در گذشته پس از ۱۲۸۰ آنرا تمام کرده است.

ص ۴۳۶ ش ۹۱. لسانی شیرازی، لقب وی را کمال الدین هم نوشته‌اند. نخست در خراسان ملازم سام میرزا صفوی بوده است. نوشته‌اند اشعارش باندازه‌ای بود که نمی‌توانست ضبط کند و بهر شاعری که نزد او می‌رفت از اشعار خود می‌بخشید تا بتخلص خود بخواند. روزی که دوستان را بطعام دعوت کرده بود پس از طعام از ایشان بحلی خواست وهمان شب درصحبت ایشان در گذشت ودر قبرستان سرخاب مدفون شد.

ص ۴۳۶ ش ۹۲ : فضولی بغدادی، در گذشت وی را در ۹۷۶ نیز نوشته‌اند. درزبان تازی نیزدست داشته ورساله‌ای باین زبان بنام مطلع الاعتقاد نوشته‌است.

ص ۴۳۸ ش ۹۴ : فخری هروی، مدتی نیز دردربار شاه‌حسن ارغون حکمران سند وتته (۹۳۰ - ۹۶۱) بوده و کتاب صنایع الحسن وروضة السلاطین را در تذکرهٔ پادشاهان شاعر بنام وی نوشته و نیزچند مثنوی سروده است.

ص ۴۳۹ ش ۹۶ : قاضی شرف جهان، از خاندان معروف سیفی قزوین و درضمن از شاگردان غیاث الدین منصور واز دوستان وخویشاوندان میر عماد خوشنویس

معروف و مردی نیکوکار بوده وآبادی بسیار کرده از آن جمله نهری در کربلا ساخته ودیوانش نزدیك ده‌هزار بیت بوده است .

ص۴۴۱ ش ۱۰۱ : ملا احمد ابیوردی،وی درسمرقند از شاگردان ملااحمد امامی دانشمند معروف آن زمان‌ودرهرات‌ازشاگردان جامی بوده وازپیروان‌طریقهٔ نقشبندی بشمار می‌رفته است . کیسهٔزری که بازرگان نزد اوبرده محتوی ده‌هزار دینار بوده و گفته است که در سفر دریا نذر امام علی بن ابی طالب کرده بود . درگذشت وی در ۹۵۰ سه روزپیش ازرسیدن قورچی که ازقزوین مأمور عقوبت او شده بود روی داده است . وی قصاید وغزلیات بسیارسروده است .

ص ۴۴۲ ش ۱۰۲ : ابوالحسن دانشمند ، کتاب مشارق را در هیئت نوشته است ودیگر ازمولفات اوحاشیه برهدایهٔ اثیریه است .

ص۴۴۵ ش۱۰۶ : مانی شیرازی، نقاش ماهری بوده است ، نوشته‌اندلدادهٔ شاه اسماعیل بوده و بهمین جرم کشته شده و دوستانش شفاعت کردند و شاه ازو گذشت اما دیرشده بود ودرتبریز کشته شده ودرسرخاب اورا بخاك سپرده‌اند .

ص ۴۴۵ ش ۱۰۷ : ظهوری ترشیزی ، در صلهٔ ساقی نامه ابراهیم عادلشاه چند فیل ومقداری نقد وجنس باو بخشیده‌است . ملك قمی دامادوی بوده و باعرفی مکاتبه‌ومشاعره داشته ونیز نوشته‌اند دربیجاپور در گذشته است .

ص۴۴۶ ش ۱۱۰ : ضمیری اصفهانی ، نامش کمال‌الدین حسین بوده‌است .

ص۴۴۷ ش ۱۱۳ : قاضی احمد سیستانی ، معما و تاریخ‌را خوب‌می گفت و در۹۵۸ در گذشت .

ص ۴۴۷ ش ۱۱۶ : خلیفه اسدالله ، ملولی تخلص می کرد و خلیفه سلطان نبیرهٔ اوبود .

ص ۴۵۲ ش ۱۲۳ : القاص میرزا ، در۹۳۲ شاه طهماسب حکمرانی شروان را باوداد . در۹۵۵ بالشکریان عثمانی بایران آمد . پس از اقامت درمشهد در ۲۲

ربیع‌الاول ۹۵۶ در الموت زندانی شد. نوشته اند پس از شش روز دو سه تن که پدرانشان را کشته بود بقصاص وی را از آن قلعه بزیر انداختند و کشتند، اما این روایت درست نمی‌نماید زیرا که وی ظاهراً در ۹۸۴ درمشهد در گذشته‌است.

ص ۴۵۳ ش ۱۲۷ : انسی قندهاری، نامش محمد شاه بوده است.

ص ۴۵۴ ش ۱۳۳ : بهرام میرزا صفوی، ظهیرالدین لقب داشته و در ۹۳۶ حکمران هرات شده است. در گذشت وی را در ۳۳ سالگی در شب سه‌شنبهٔ ۱۹ رمضان ۹۶۵ نیز نوشته‌اند. شاهزاده‌ای دانشمندوخوشنویس ودانش پرور بوده وامیر یحیی بن عبداللطیف قزوینی لب‌التواریخ را بنام وی نوشته است.

ص ۴۵۵ ش ۱۳۵ : بیرام خان، نام وی را بیرم خان نیز نوشته‌اند.

ص ۴۵۷ ش ۱۳۸: صادقی بیك افشار، مثنوی قانون الصور اودر قواعدنقاشی وشامل ۲۱۰ بیتست.

ص ۴۵۸ ش ۱۳۹ : ولی دشت بیاضی، چندی هم درقزوین زیسته‌است.

ص ۴۵۸ ش ۱۴۰ : طیفور انجدانی، نوشته‌اند که یك بیت اورا به‌ملك قمی نسبت می‌دادند وبنام وی معروف شده بود چون ملك قمی بهند می‌رفت وی درپی او براه افتاد ودر لار باو رسید وازو سند گرفت که آن بیت ازو نیست.

ص ۴۵۹ ش ۱۴۳ : فهمی کاشانی، بامحتشم مهاجه کرده است.

ص ۴۶۳ ش ۱۵۷ : فهمی خبیصی، در ۹۷۸ که شاه عباس در زمان پدرش ازهرات بشیراز می‌رفت در راه در خبیص نزد اورفت و مورد توجه شاه عباس شد وباو وعده کرد که از پدرش شاه محمد خدابنده بخواهد منصب صدارت خود را باو بدهدو بهمین‌جهت اورا ازشیراز بدر بارخواستند ومنصب صدارت‌را باو دادند. مردی دانشمند وبسیارپارسا بود ودر ریاضیات ونجوم ورمل دست داشت ونویسنده وشاعر زبردست بود وبسیار بخشنده بود چنانکه نوشته‌اند نزدیك صدهزارتومان پول نقد وبهای خاك فیروزه‌را که‌ازدرآمدهای اوقاف‌ونذرها وخمس معادن فیروزه وجز آن درخزانهٔ‌خود داشت‌دردوسه سال‌بسادات وعلما وپرهیز گاران وتنگ دستان وطلاب

داد ومردی درویش مشرب بود وشعرخوب می گفت .

ص۴۶۴ ش ۱۶۴ : شریف تبریزی ، شاگرد لسانی بوده وزندگی را بتنگ دستی گذرانیده و در پایان زندگی در اردبیل ملازم سام میرزا بوده است . وقتی قصیده‌ای در ستایش خواجه غیاث الدین علی معروف بکهره و کبود چشم مستوفی دیوان شاه طهماسب که چشمان کبود وموی وروی زردداشته سروده بود وچون صله باو نداده بود ترکیب بندی درهجواوساخت وشاه بخشم آمد ودستور داد اورا بکشند. وی اجازه خواست آن اشعاررا برای شاه بخواند وسپس هرحکم که روا باشدبکند. شاه چون آن ترکیب بند را شنید پسندید واز کشتن او گذشت بشرط آنکه از خواجه غیاث الدین دلجویی بکند . وی نیز اشعاری در هجو شاه نعیم الدین نعمة‌الله ثانی نوادهٔ شاه نعمة‌الله ولی وداماد شاه طهماسب سروده است . دیوانش را شامل نه هزار بیت دانسته‌اند . نوشته اند در۹۵۶ باردبیل رفته ودر آنجا بوبادر گذشته ودر آنجا مدفون شده‌است . در زمان خود بسیار مشهور بوده واشعار سست لسانی را مخمس کرده و مجموعهٔ آنها را سهواللسان نام گذاشته و وحید تبریزی بنام لسان الغیب پاسخی بر آن نوشته است .

ص۴۶۵ ش ۱۶۵ : حیرتی کاشانی ، منظومهٔ بهجة المباهج او شامل ۲۱۶۰۰ بیت بوزن خسرووشیرین نظامی در شرح غزوات رسول و معجزات اوست که بنام شاه طهماسب در۹۴۴ بپایان رسانیده وآنرا کتیب معجزات نیز نام گذاشته‌است .

ص۴۶۶ ش ۱۷۲ : حالتی ترکمان ، چندی درتبریز زیسته ودر سال ۱۰۰۰ در گذشته است .

ص ۴۶۶ ش ۱۷۳ : حیرتی تونی ، مورد توجه شاه عباس و می‌خواره بوده است .

ص ۴۶۷ ش۱۷۸ : رشکی همدانی، پسرحسن بیك لتك اردو آبادی‌واز بزرگ زادگان‌همدان ومردی لاابالی بوده وعسس باشی‌تبریزشده واوباش اورا کشته‌اند.

ص ۴٦۷ ش ۱۸۲ : میرزا شاه حسینی اصفهانی، پسرمیرزا شاه بیك، جدش امیرذوالنون ارغون از جانب سلطان حسین بایقرا حکمرانی قندهار داشته ووی پس از کشته شدن نجم ثانی بوزارت رسیده است .

ص۴٦۸ ش ۱۸۳ : شاهدی مولوی ، تاریخ اتمام گلشن توحید را برخی در ۹۴۰ نوشته اند .

ص۴٦۸ ش ۱۸۴: شرف‌الدین علی بافقی، ندیم سام میرزا صفوی بوده و بنام وی رساله‌ای درمعما ورساله‌ای درحفظ‌الصحه ورساله‌ای در بحران نوشته‌است . برخی وفاتش را در۹۷۴ ضبط کرده‌اند .

ص ۴۷۰ ش ۱۹۱ : یعقوب صرفی کشمیری ، در ۹٦۴ با شیخ سلیم پیشوای چشتیان هندوستان بحج رفته و درین سفر از ابن حجر مکی مفتی مکـه اجازهٔ روایت حدیث گرفته است . خمسهٔ او بنام پنج گنج شامل مثنویهای مقامات پیرو وامق وعذرا ولیلی‌ومجنون‌ومغازی النبی ومسالك‌الاخیاردر برابر مخزن‌الاسرارست ودیوان اشعار خود را نیزفراهم کرده‌است .

ص۴۷۰ ش ۱۹۲ : عالمی دارابگردی ، میرزا سهراب نام‌داشته است .

ص ۴۷۰ ش ۱۹٦ : عشقی‌کاشانی ، عزالدین محمود نام داشته و از دوستان محتشم وعاشق پیشه بوده است .

ص ۴۷۱ ش ۱۹۹ : عبدی شیرازی ، نخست مفرد نویس دربار شاه طهماسب ودرسیاق وترسل معروف بوده است .

ص ۴۷۵ ش ۲۰۳ : نصیرالدین همایون ، تاریخ در گذشت وی را هفتم‌ربیع-الاول نیزنوشته‌اند .

ص ۴۹۱ ش ۲۱٦ : سلطان ابراهیم میرزا ، ظهیرالدین ابوالفتح لقب داشته و تا ۹۷۹ حکمران خراسان بوده است . شمخال سلطان بدستور شاه اسماعیل دوم در روز شنبهٔ ۵ ذیحجهٔ آن سال وی را با یازده تن دیگر از شاهزادگان صفوی کشته است . وی شاهزاده‌ای بسیار دانشمند بود ، درقرائت و تجوید شاگرد شیخ

حسنعلی طبسی و پسرش شیخ فخرالدین بوده و در علوم ادبی و منطق و معانی بیان و حکمت و رجال و حدیث و تاریخ و ریاضیات دست داشته و در موسیقی استاد بوده و چند آهنگ ساخته است و شعر فارسی و ترکی را خوب می‌سروده و سه هزار بیت دیوان داشته و تذکره‌ای بنام فزهنگ ابراهیمی نوشته است و خواجه حسین ثنایی و انیسی شاملو و قاسم قانونی موسیقی دان معروف دست پرورد گان او بوده‌اند.

ص ۴۹۸ ش ۲۳۱ : راستی تبریزی ، نخست تولیت نصریه را داشته است.

ص ۵۰۰ ش ۲۴۰ : رجایی اصفهانی ، از بازماند گان کمال‌الدین اسمعیل شاعر معروف بوده و در حساب و هندسه دست داشته و در ۹۶۲ در مشهد بدست یکی از اشرار کشته شده است.

ص ۵۰۰ ش ۲۴۳ : طهماسب قلی بیك عرشی ، از کردان یزد یا از امیر زاد گان افشار کرمان و پسر دایهٔ شاه اسماعیل دوم بود و از کار گزاران در بار شاه طهماسب بشمار می‌رفت. نخست عهدی و سپس عرشی تخلص کرده و در ۹۸۹ کشته شده و در شعر شاگرد وحشی بافقی بوده و دوازده هزار بیت قصیده و اقسام دیگر شعر سروده است.

ص ۵۰۲ ش ۲۵۹ : محمد مؤمن استرابادی، پسر میرعلی حسینی استرابادی، ۲۵ سال وکیل شاه طهماسب بود و پس از مرگ سلطان حیدر بدکن رفت و محمد قلی قطب شاه پادشاه گلکنده وی را بسیار گرامی داشت و منصب صدارت را باو داد و در ۱۰۳۴ در گذشت. اشعارش را در ۱۰۰۷ بدستور محمد قلی قطب شاه جمع کرده و رساله‌ای در اوزان و مقادیر نوشته که بنام رسالهٔ مقداریه معروفست.

ص ۵۰۳ ش ۲۶۲ : میرمحمد کسکنی ، داماد میرشمس‌الدین علی ازمشاهیر سادات سبزوار بوده و از کار گزاران در بار شاه طهماسب بشمار می‌رفته و در پایان زند گی توبه کرده است.

ص ۵۰۳ ش ۲۶۶ : میرمنهی ، درزمان اکبر بهند رفت و ملازم شاهزاده محمد سلیم جهانگیر شد.

ص ۵۰۳ ش ۲۷۱ : صادق اردوبادی ، برادر زادهٔ میرزاکافی ازاعیان دربار صفویه وچندی‌ساکن مشهد بوده وچون سادات آن شهررا هجو کرده اورا ازآنجا بیرون کرده‌اند ودر ۹۷۰ بهند رفته ومرتضی نظامشاه دردکن منصب جاگیری باو داد وهنگام استیلای اکبر بردکن درگذشت .

ص ۵۰٤ ش ۲۷۷ : معزالدین کاشانی، از سادات کاشان بوده و درزمان اکبر بهند رفته ودرموسیقی دست داشته ودلدادهٔ نانوا پسری بوده است .

ص ۵۰۵ ش ۲۸۲ : میرابوالبقابقایی ، تذکره‌ای از شاعران نوشته‌است .

ص ۵۰۵ ش ۲۸٦: مقیمی ، برخی شکراوغلی را نام‌جایی نزدیك مازندران نوشته‌اند واین درست نیست ونام طایفه است . وی تا ۹۸۰ درقزوین بوده ودر ۹۹۸ وارد هندوستان شده وعبدالرحیم خان خان‌خانان بااو خویشاوند بوده ویوسف و زلیخایی سروده است .

ص ۵۰۷ ش ۲۹۵ : مشربی تکلو، درزمان شاه محمد خدابنده بامسیب‌خان بدربار اکبر رفت ودر هند درگذشت .

ص ۵۰۹ ش ۳۰٤: شجاع کاشانی، چون حکمران کاشان ازهجوی که‌درباره‌اش سروده بود خشمگین شد وی از کاشان گریخت و در ۹۸۱ کسان حاکم وی را در اصفهان کشتند .

ص ۵۰۹ ش ۳۰٦: طوفی تبریزی، چندی در گیلان زیسته است و عجزی و صبوری وحکیم ابوطالب از شاعران زمانه شاگرد او بوده اند و دیوانش نزدیك بیست هزار بیت میشده است .

ص ۵۱۰ ش ۳۰۸: فگاری سبزواری، قاضی قزوین بوده وبهمین جهت بقزوینی معروف شده است واینکه برخی وی را سبزواری دانسته‌اند ظاهراً درست نیست. مرد شیرین سخن حاضرجوابی بوده وتا ۹۸٤ درقزوین می‌زیسته ودرپایان زندگی درمشهد معتکف‌شده‌وشاه‌محمد خدابنده وظیفه برایش معین کرده است . درگذشت وی‌را در ۹۷۵ و ۹۸۹ نوشته‌اند وچون تا ۹۸٤ درقزوین بوده‌پیداست که در ۹۸۹ باید

درگذشته باشد. برخی وی را باقاضی احمدغفاری قزوینی مؤلف نگارستان و نسخ جهان آرا اشتباه کرده‌اند.

ص ۵۱۱ ش ۳۱۴ : سایر نهاوندی ، برخی بخطا اورا دماوندی دانسته‌اند.

ص ۵۱۱ ش ۳۱۶ : نیکی اصفهانی ، درنطنز ولادت یافته ودر اصفهان نشو ونما کرده است . نخست حلاج بوده وسفر بسیار کرده ومدتی بامیرزا شرف جهان ولسانی معاشر بوده ودررمضان سال ۱۰۰۰ درصد سالگی درسجدهٔ نماز بفجائه‌در گذشته است . مثنوی زبدة الاسرار را در برابر مخزن‌الاسرار سروده است .

ص ۵۱۱ ش ۳۱۸: یحیی گیلانی ، درهند منصب کتابداری‌را باو داده‌اند و درگذشت او‌را در ۹۵۲ نیز نوشته‌اند .

ص۵۱۲ ش۳۲۰: یمینی سمنانی، معاصرشاه طهماسب بوده‌ودر ۹۸۱در گذشته است .

ص۵۱۲ ش ۳۲۲ : عجزی تبریزی ، دیوان فغانی شیرازی را جواب گفت وشاه عباس درپاداش این کار وظیفه درحقش برقرار کرد .

ص ۵۱۲ ش ۳۲۵ : وقوعی تبریزی ، دیوانش راده‌هزار بیت دانسته‌اند.

ص۵۱۳ ش ۳۲۷ : مظهری کشمیری ، دیوان خودرا ترتیب داده‌است .

ص ۵۱۳ ش ۳۳۰ : هجری طهرانی ، دو برادر سلامی و کلامی مداحان او بوده‌اند .

ص ۵۱٤ ش ۳۳۳ : فسونی تبریزی ، از سلسلهٔ خاکیهٔ تبریز و نویسنده و مستوفی فرمانروایان فارس بوده است .

ص ۵۱۵ ش ۳۳۸ : مالك دیلمی ، تا ۹۶۹ که خطوطی ازو باقی مانده زنده بوده است .

ص ۵۱۶ ش۳٤۰ : مقصود خرده فروش ، برخی وی را ازمردم قریهٔ خورده درکاشان دانسته‌اند اما چنان می‌نماید که کلمهٔ خرده فروش را بدین گونه تحریف کرده باشند. باغیاث‌الدین منصور بحج رفته ودر یزد شبی‌دزدان بطمع مال در ۹۸۷

اورا کشته‌اند و تاریخ در گذشت وی در ۹۸۳ درست نیست .

ص ۵۱۷ ش ۴۳۷ : وحشی جوشقانی ، رحلت وی‌را در ۱۰۱۲ هم نوشته‌اند.

ص ۵۳۰ ش ۴۳۸ : طالب گیلانی ، طبیب بوده و در ۹۶۷ از گیلان بسفارت بدربار شاه طهماسب رفته وازخود معالجهٔ ناروا کرده ودرهمانجادر گذشته است .

ص ۵۳۶ ش ۴۸۳ : رضایی کاشانی ، با محتشم وضمیری محشور بوده‌است .

ص ۵۳۷ ش ۴۶۸ : صوفی مازندرانی ، در آذربایجان وعراق وفارس هم سفر کرده و چون بکفر متهم شده بوداز ایران بهند رفت . درگذشتش را در ۱۰۳۲ هم نوشته‌اند. ملاعبداللطیف عباسی گجراتی که‌تراجم شعرارا بر تذکرهٔ بتخانه افزوده در ۱۰۲۱ این کاررا کرده است .

ص ۵۴۰ ش ۴۹۹ : گدایی دهلوی ، نخست دربار ابراهیم لودی صدرالصدور بود و سپس بدربار بابر رفت و با بیرام‌خان بسیاردوست شد و پس‌از کشته شدن او در جیلمیر ساکن شد ودردهلی در گذشت .

ص ۵۴۱ ش ۵۰۶ : ابوالفتح گیلانی ، در ۹۸۳ باحکیم همام و نورالدین قراری وارد هند شده و در ۲۷ رمضان ۹۹۷ درراه کابل درحسن ابدال در گذشته است .

ص ۵۴۲ ش ۵۰۷ : آتشی قندهاری ، رحلتش رادر ۹۷۶ هم نوشته‌اند .

ص ۵۴۲ ش ۵۰۹ : ابتری بدخشی ، بدهلوی نیز معروف شده ومعاصر جلال‌الدین محمداکبر بوده‌است .

ص ۵۴۲ ش ۵۱۱ : بیاضی گرهی ، باکبرآبادی نیزمعروف بوده و ظاهراً بیاضی استرابادی بوده‌است .

ص ۵۴۲ ش ۵۱۲ : نورالدین نوری ، نخست ندیم همایون بوده‌است .

ص ۵۴۳ ش ۵۱۴ : تردی بیک‌روده ، نام وی را ملاتردی‌روده سمرقندی نیز ضبط کرده‌اند. مردی دانشمند بوده ودرزمان اکبری چندی ملازم امرای گجرات شده وچندی دردکن زیسته وسفری بحج رفته است . قصیده‌ای درمدح الدهم‌خان

اکبری از رجال دربار اکبر سروده بود و وی او را امتحان کرد هر قدر صله می‌خواهد بگوید وی یک لك تنگه خواست . الدهم خان گفت پست همتی کرد ، اگر یك کرور می‌خواست می‌دادم . در گذشت وی را در ۹۷۷ هم ضبط کرده‌اند .

ص۵٤۵ ش۵۱۸ : جمیلی کالپی‌وال ، ظاهرا نامش جمیل بوده‌است .

ص۵٤۷ ش۵۲٤ : خنجر بیك جغتایی ، درهندسه نیز استاد بوده‌است.

ص۵٤٦ ش۵۳۰ : سیاقی دهلوی ، مردی بسیار دانشمند ودر عروض ومعما و قافیه بی‌نظیر بوده واقسام مختلف شعر سروده است .

ص۵٤۸ ش۵۳۹ : علی طارمی ، نخست ندیم همایون بوده و در گذشت وی را در اکبر آباد در ۹۸۱ هم نوشته‌اند وازمولفات او شرح مشکوة‌المصابیح وشرح فقه‌الاکبر را باید دانست .

ص۵٤۸ ش۵٤۲ : عارف کابلی ، برخی اورا هروی دانسته‌اند .

ص۵٤۹ ش۵٤۵ : عشقی خان ترك ، از بازماندگان اسمعیل تاش بوده و مثنوی خود را بر وزن حدیقه سروده و ده دیوان داشته و در ۹۹۱ در گذشته است .

ص۵۵۲ ش۵٦۳ : پیر زاده لوایی ، رحلت وی را در ۹۷٦ و۹۷۹ نیز ضبط کرده‌اند.

ص۵۵۳ ش۵٦۹: میرزاده‌علی‌خان، نامش‌را میرزاد نیزضبط کرده‌اندوظاهرا میر تخلص می کرده است .

ص۵۵۳ ش۵۷۰ : معزی هروی ، در گذشت وی را در ۹۸۰هم نوشته‌اند .

ص۵۵۳ ش۵۷۱ : مرادی استرابادی ، دارایی بسیار بهم زده‌ودرسفر حج در راه در گذشته است .

ص۵٤٤ ش۵۷۹ : محمد یوسف کابلی ، نام درست وی محمدیوسف بیك پسر شاه بیك خان بود ودر تاریخ رحلت اورا ۹۵۹ نیز نوشته‌اند .

ص۵۵۵ ش۵۸۷ : نشانی دهلوی ، ازاعیان دربار اکبری‌وجهانگیر بوده و تاریخ درگذشت وی را باختلاف ۱۰۱۸ و ۱۰۲۰ و ۱۰۲۵ نوشته‌اندو گفته‌اند در مجلس سماع‌درحضورجهانگیر آهی کشید وجان سپرد .

ص۵۵۶ ش۵۹۲ : نیازی بخارایی ، نامش سیدحسن وازسادات بخارا بوده‌و در دربار اکبر نیز می‌زیسته است .

ص۵۵۶ ش ۵۹۴ : نظمی‌تبریزی ، نامش نظام‌الدین علی بوده و نوشته‌اند مردی ساده‌لوح بود ودردربار جلال‌الدین اکبرمی‌زیسته‌است .

ص۵۵۷ ش۹۰۶ : هاشم‌قندهاری ، برادرزادهٔ محمدشاه‌انسی‌بوده و بیرام‌خان دربرابر غزلی هشت‌هزار تنگه باو داده وچهل هزار دیگر برآن افزوده است . برخی نوشته‌اند در ۹۶۹ دراگره وبرخی دیگر در۹۷۰ درلاهوروبرخی گفته‌اند در ۹۶۹ دراکبرآباد درگذشته است . نخست بسملی وسپس وافی‌وسرانجام هاشم تخلص کرده است .

ص ۵۵۸ ش ۶۱۰ : حالـی سبزواری ، برخی در گذشت وی را در ۹۳۷ نوشته‌اند.

ص۵۵۸ ش۶۱۳ : میرمعصوم زیارتگاهی ، در لاهورمی‌زیسته و بهمین جهت بلاهوری معروف بوده است و در آن شهر در گذشته و قبرش در آنجا زیارتگاه بوده است.

ص۵۶۰ ش۶۲۱: جانی‌بخارایی، رحلت‌وی را در۹۸۵ هم‌نوشته‌اندو گفته‌اند که غلامش وی رازهرداده است .

ص ۵۶۲ ش ۶۳۱ : آگهی خراسانی ، در پایان زندگی گرفتار نقرس بوده است .

ص۵۶۳ ش۶۳۷ : واصلی مروزی ، درکابل می‌زیسته و بهمین جهت بکابلی معروف بوده است . درمروبا ملاجانی معاصر خود در افتاده وجانی مدعی‌بوده که واصلی اشعارش را دزدیده است . حکمران مرو می‌خواسته است وی را سیاست

کند و وادار کند آب نمك بخورد اما ازو شفاعت کرده‌اند و در ۹۶۸ در گذشته است .

ص۵۶۸ ش۶۶۵: مشفقی بخارایی . در گذشتش را در۹۹۶ نیز نوشته‌اندوعلم نجوم ورمل‌راخوب‌می‌دانسته است.

ص۵۷۴ ش۶۷۶ : میرزا ابراهیم تیموری ، در ۹۴۱ ولادت یافته است.

ص۵۸۰ ش۷۰۵ : قاسم ارسلان ، تا ۹۷۴ زنده بوده است .

ص۵۸۰ ش۷۱۳ : صالح مشهدی ، نامش محمد میرك بوده‌است .

ص۵۸۵ ش۷۴۸ : میربدیع هروی ، نامش میرمحمد بدیع بوده‌وخاندانش از سادات عریضی‌بوده‌اند وقاضی هرات‌بود ومدتی‌درشهر کش دردارالسیاده‌تدریس کرده و تا ۹۶۷ زنده بوده است .

ص۵۹۲ ش۷۹۱ : قاضی محنتی عیشی‌میانکالی ، بعیشی حصاری نیزمعروف بوده‌است.

ص۵۹۶ ش۸۱۳ : نجمی کشمیری ، مداح سلطان اسفندیارنیز بوده‌است .

ص۶۱۶ ش۹۱۷ : شاه عادل‌لاری ، برخی تاریخ کشته‌شدنش را در۹۹۲ضبط کرده‌اند ودرست نیست .

ص۶۱۸ ش۹۳۷ : هاشمی‌بخارایی، نزدعبدالله‌خان ازبك‌مقرب‌بوده ودر۹۴۵ در گذشته است .

ص۶۲۴ ش۱۰۳۴ : وفایی خوافی، ساکن اگره بوده وبهمین جهت‌باکبر آبادی معروف شده ودر دربار بابرو همایون می‌زیسته و در معما و تاریخ استاد بوده و تاریخ فتح هندوستان و نوادرآن زمان را نوشته ودراکبرآباددر کنار رود جمن مدرسه و مسجدعالی ساخته که هنوز هست ووی را در آنجابخاك‌سپرده‌اند .

ص۶۴۲ ش۱۰۹۲ : علاءالدین اودی ، ترکیب بندوی چون در مصرع اول بعبارت «مامقیمان» آغاز می‌شده بما مقیمان معروف‌شده است و از متون فاریست که‌درمدارس هند درس می‌داده‌اند.

ص۶۴۶ ش۱۱۱۶ : عبدالغنسی همدانی ، امیرعبدالغنسی از سادات اسدآباد همدان در ۱۰۱۱ درهند گشته شده است .

ص ۶۴۸ ش ۱۱۳۶ : موالی‌لاری ، بخراسان خان خراسانی معروف بوده است .

ص۶۵۲ ش۱۱۶۷ : سلطانعلی مشهدی، دوسطری را که‌درباره‌ٔ وی آمده‌است چنین تصحیح کنید : یکی از معروف ترین‌خوش‌نویسان‌پایان قرن نهم وآغازقرن دهم وشاگرد حافظ حاجی محمدکاتب و درهرات می‌زیسته .

ص۶۵۲ ش۱۱۷۰ : سیری طهرانی ، عم‌زادهٔ ملافیهیمی بوده است .

ص ۶۵۲ش ۱۱۷۳ : شوقی یزدی ، مداح اعتمادالدوله حاتم بیك ودرتاریخ گویی ماهروصاحب دیوانی شامل شش هزار بیت از اقسام مختلف شعر بوده‌است.

ص۶۵۳ ش۱۱۷۴ : شوقی تبریزی ، از بازماندگان خواجه رشیدالدین فضل‌اللهوزیر واستاد خط نسخ تعلیق بوده و درکابل در۹۵۴ در گذشته و دیوانش شامل چهارهزار بیت می‌شده ودیوان‌علی بن‌ابی‌طالب را بنام سلطان یعقوب‌در۸۸۵ بنظم فارسی ترجمه کرده است .

ص ۶۵۵ ش ۱۱۹۹ : احمد دهدارفانی ، نام وی را بخطا محمدبن محمود نوشته‌اند . رجوع شود بشرح حال ابو محمد محمود دهدار در صحایف ۳۹۷ و ۶۵۵-۶۵۶و۷۴۲ دیگر ازمولفات اوست حاشیه بررشحات .

ص۶۵۶ ش ۱۲۰۲: فنایی مشهدی ، ازسادات‌رضوی بوده است .

ص ۶۵۹ ش ۱۲۳۰ : میرحسین سهوی ، مولاناکمال‌الدین میرحسین درخط شاگرد مولانا محمد حسین خطاط بود . در ۲۰ سالگی بحج رفت . نخست در تبریز بود و در استیلای ترکمان عثمانی از آنجا رفت و در ۹۹۷ درکاشان بود و دوازده سال درآنجا می‌زیست. سپس بهند رفت ودرآنجا در گذشت .

ص ۶۵۹ ش ۱۲۳۶ : مرتضی سمنانی ، نسبت او را برخی بخطا سیوستانی ضبط کرده اند .

ص۶۶۵ ش ۱۲۷۲ : وفایی هروی ، تخلص وی را برخی وفاضبط کرده‌اند. برخی نوشته‌اند درزمان اکبر دراکبرآباد می‌زیسته و برخی گفته‌اند درزمان شاه جهان از راه دریا وارد بنگاله شده است .

ص ۶۷۰ ش ۱۲۹۵ : حسین الهی ادربیلی، کمال‌الدین لقب‌داشته است .

ص ۶۷۰ ش۱۲۹۹ : صدرالدین اسکویی، پسر مهترامیرابوالقاسم اسکویی‌از سادات حسینی آذربایجان و ازدانشمندان بوده است .

ص ۶۸۲ ش ۱۳۶۵: شرف زردوز تبریزی ، چندی درشیرازوچندی در یزد زیسته است .

ص ۶۸۷ ش ۱۴۱۰ : احمد فنایی خلخالی ، ازشاگردان غیاث‌الدین منصور واحمد ابیوردی وشمس‌الدین خفری و کمالدین‌لاری در گذشته در۹۸۵ بوده‌است.

ص۶۸۸ ش ۱۴۱۸ : قوسی‌تبریزی، نخست کمانگر بوده ودر تبریزمی‌زیسته وسپس باصفهان‌رفته ودرپایان زندگی‌شکسته شده‌بود و عاشق پیشه بشمارمی‌رفت وشش هزاربیت دیوان ترکی وفارسی ازو مانده است .

ص ۷۰۷ ش ۱۵۵۴ : وحیدی تبریزی ، رسالهٔ دیگری بنام جمع مختصر نوشته است .

ص ۷۱۰ ش ۱۵۷۸ : مجدالدین طالبه ، از مشایخ قرن هفتم بوده است ، رجوع شود بصحیفهٔ ۷۵۰ .

☆ ☆

☆

برصحیفهٔ ۷۱۱ وبرشاعران قرن دهم این چندتن را باید افزود :

۱۹۰۰) سکندرلودی ، پسر بهلول شاه از نژاد افغان و دومین پادشاه این سلسله بود که پس از پدر در۸۹۴ بتخت سلطنت نشست . سلطنت خاندان خود را قوام داد چنانکه ازیك طرف تا پنجاب واوده وجانپور وبهار تا بنگاله و ازطرف دیگرتا ناگور قدرت‌بسیار بهم زد ومردی‌بسیار کارآمد و مدبرودانش‌دوست‌وهنر-

پرور بود وبسیاری ازدانشمندان ازو برخوردار شدند . در ۹۲۳ درگذشت وزبان فارسی را بسیار دوست می‌داشت وآنرا رواج داد و در شعر فارسی استاد بود و مانند شعرای قدیم شعر استادانهٔ فصیح می گفت و گلرخ تخلص می کرد .

۱۶۰۱) **مجدالدین مابری** . از شاهران نیمهٔ اول قرن دهم هندوستان بوده و ازشعراو اندکی مانده است .

۱۶۰۲) **دونگرمل** ، هندو بوده وشعر فارسی می‌سروده و بیشتر غزل سرا بوده واز شعراو نیز کم مانده است .

۱۶۰۳) **بهادرشاه گجراتی**، پسر دوم مظفرشاه دوم بود. پس از زدوخوردی با پدرش بدربارا براهیم سلطان لودی آخرین پادشاه سلسلهٔ لودی رفت ودرلشکر کشی بپانی پت همراه او بود . پس از مرك پدرش و جلوس برادرمهترش سکندر بگجرات بازگشت و در راه خبر کشته شدن برادرش باو رسید . در ذیقعدهٔ ۹۳۲ درگجرات بسلطنت نشست و چنان درانتقام خون برادرش سختگیری کرده است که بابر دربرنامه وی‌را خون خوار وديوانه دانسته است و درهرحال مردی‌سخت گیر وسریع العملی بود . درجنگ باهمایون در ۹۴۰ شکست خورد وپرتغالیان را بیاری خود خواند وچون همایون از گجرات رفت و وی دوباره بسلطنت رسید از آن‌کار پشیمان شد و کوشید پرتغالیان را از سرخود باز کند . نایب السلطنهٔ پرتغال ناوگان خود را ببندر دیو برد و ببهانهٔ بیماری حاضر نشد پیاده شود و باوی دیدار کند . وی دلیرانه تصمیم گرفت بکشتی برای دیدار نایب‌السلطنه برود. روز سوم رمضان بود وبهادر شاه شاید روزه دار بوده است و چون در می‌خوارگی افراد می کرد شاید درخمارمی‌خوارگی شب پیش بوده باشد . چون دید بیماری نایب السلطنه بهانه بوده است خواست از کشتی برود اما پرتغالیان نگذاشتند و زد وخوردی در گرفت و در آن میان بهادرشاه ودر ٤ رمضان۹۴۳ کشته شد وپیکرش بدریا افتاد وپرتقالیان بندر دیو را که مردم از آنجا رفته بودند تصرف کردند و

تاریخ کشته شدن وی را «سلطان شهید البر لبحر» یافتند. وی با آنکه مرد سخت گیر خونخواری بوده است چون در پایان زندگی این دلاوری را بخرج داد مردم گجرات وی را محترم شمردند. وی زبان فارسی را خوب می‌دانسته و باین زبان شعر می گفته است.

۱۶۰۴) **نصیرمنشی همدانی**، شاعر وخوشنویس خط نستعلیق بوده و از خطوطی که ازومانده برمی آید که تا ۹۴۸ زنده بوده‌است.

۱۶۰۴) **خواجه محمد یحیی**، بسه واسطه نوادهٔ عبیدالله احرار پیشوای نقشبندیان ومردی دانشمند وطبیب معروف وخوشنویس بوده وشعرفارسی می گفته است.

۱۶۰۶) **درویش پاشا**، پسر بایزیدآقاازمردم شهرموستاردرهرزگ (هرز-گوین)، در کشور خود بنام درویش پاشا بایزاغیج یعنی پسر بایزیدآقا معروف بوده است. در زمان سلطان سلیمان دوم کـه کشورش مستعمرهٔ آل عثمان بود با دسته‌ای که‌بنام‌عجم اغلان معروف بود بدربارعثمانی رفت ونزدسودی‌شارح معروف دیوان حافظ ودانشمندان دیگر درسرای آت میدان درس خواند وترکی وفارسی وعربی رآموخت باندازه‌ای که بفرمان سلطان مراد منظومه‌ای از فارسی بترکی ترجمه کرد ودر ۹۹۵ بدین کار آغاز کرد. مدتی هم حکمرانی سرزمین بوسنه را داشت وازکارگزاران محتشم دربار آل عثمان بود وسرانجام درجنگ بامجارستان ومراصرهٔ بوداپست در ۱۰۱۲ دلیرانه کشته شد. وی شعرترکی وفارسی را خوب می‌سروده است.

۱۶۰۷) **بهاء الدین ابن تاج گیلانی**، شعر را بروش قدما بسیار خوب می گفته وابن تاج وابن تاج گیل تخلص می کرده وچند غزل ازومانده‌است.

۱۶۰۸) **قاضی صفی الدین عیسی قزوینی**، پسردوم میریحیی بن عبداللطیف سیفی قزوینی حسینی مورخ معروف و برادر مهترامیرعلاءالدوله‌کامی شاعر بوده

ودر ۹۷۶ وارد هندشده ومانند برادرش از بدرفتاریهای صفویه بااهل سنت گریخته وبهند پناه برده ودر اگره درربیع الاول ۹۸۰ در گذشته‌است. پسرش غیاث‌الدین علی‌احمدملقب بنقلیب‌خان داماد میرمحمود محوی واز ندیمان مقرب جلال‌الدین محمد اکبر بوده است . قاضی صفی‌الدین شعر فارسی را استادانه می‌سروده است .

۱۶۰۹) **میرشکرالله شکری** ، پسر قاضی صفی‌الدین عیسی سابق الذکر متولد در۹۴۲ که بیش ازین ازاحوالش آگاهی نیست نیزشاعربوده است .

۱۶۱۰) **حکیم شمس‌الدین محمد محقق خفری**،ازمردم‌خفرفارس ساکن کاشان واز شاگردان صدرالدین شیرازی و فقیه و حکیم معروف زمان خود بوده و در علوم دیگر نیز دست داشته وتا۹۴۰ زنده بوده است . از جمله‌مؤلفات‌اوست: رساله در اثبات واجب ، منتهی الادراك در هیئت ، رساله در علم رمل ، رسالهٔ الهیات وشعر نیز می‌سروده است .

۱۶۱۱) **امیرسید عبدالله برزش آبادی** ، پسر سید محمد عبدالحی بن سید علی طوسی و مرید ابوعبدالله حسام الدین حسین بن حیدر اصفهانی واومرید رکن الدین حبشی بوده است. از مشایخ معروف زمان خودبوده ودرخاك ختلان می‌زیسته و شعرعارفانه را استادانه می گفته وجزین ازاحوالش آگاهی نیست .

۱۶۱۲) **درویش محمد بن دوست محمدبخاری** ، از اصحاب خواجه عبیدالله احرار در اواخر قرن نهم واوایل قرن دهم بوده ودر ذیحجهٔ ۹۰۹ منتخبی از مثنوی مولانا جلال‌الدین فراهم کرده است .

۱۶۱۳) **غنایی**، ازشاعران ماوراءالنهر بوده ودر ۹۶۰ ولادت یافته وجزین درباره‌اش آگاهی نیست و منظومه‌ای درتاریخ ماوراءالنهرازومانده است .

۱۶۱۴) **امیرسلطان محمد رشتی** ، از شاهزادگان گیلان بوده و در زمان شاه طهماسب وبدستور وی چندی فرمانروای رشت بوده و غزل را استادانه می‌سروده است .

دیگر از آثار منظوم قرن دهم که سرایندهٔ آن معلوم نیست مثنوی میر و وزیر بر وزن خسرو شیرین نظامی شامل ۵۵۰ بیتست که در ۹۵۱ بپایان رسیده است.

☆☆☆

بر صحیفهٔ ۷۸۵ دربارهٔ نویسندگان قرن دهم این نکته را باید افزود: ابوبکر طهرانی از تاریخ نویسان این دوره تاریخ جهان آرارا بنام شاه طهماسب تا حوادث سال ۹۳۰ نوشته است.

Call No. ....
Acc. No. ....
Date ....

J. & K. UNIVERSITY LIBRARY

This book should be returned on or before the last date stamped above. An over-due charge of *.06 P.* will be levied for each day, if the book is kept beyond that day.

غلطنامه

صحیفه	سطر	نادرست	درست
۲٤	۹	ابولقاسم بن بشر	ابولقاسم بشر
۵۵	۳	٤۲۷	٤٦۸
۵٦	۵	بخط	بخطا
٦۰	۳	ابوحفض	ابوحفص
٦۰	۱۰	ابوالمظفر	ابوحاتم مظفر
۷۱	۷	ابوطاهر حسن	ابوطاهر محمد بن حسن
۷٦	۲٤	حالی	حالی وسپس بنایی
۹٤	۵	منکبرنی	منکبرلی
۹۹	۲	رض	رضی
۱۰۵	۲	۵۵۲	۵۵۹
۱۰۵	۱۲	نامه را که	نامه که
۱۱۱	۱۲	زبدة الحقایق معروف بتمهیدات	زبدة الحقایق بعربی و تمهیدات فارسی
۱۱۱	۲۰	البازل	البادل
۱۲۹	۲	ابونصر	ابونضر
۱۳۳	۱۸	منکبرنی	منکبرلی
۱٤۱	۱٤	نجیب الدین ـ	ضیاء الدین ابوالنجیب
۱۵۲	۱۵	٦٤۳	۵٤۳
۱۵۲	۱۵	٦۷۲	۵٤۹
۱۵۳	۱۸	قراختتانی	قراختایی
۱۵۳	۲۵	چشته	چشتی
۱۵٤	۲۳	صدراله	صدر
۱٦۹	۵	نزهة المجالس	طرب المجالس
۱۷۰	۱٦	۷۳۰	۷۵۲

صحیفه	سطر	نادرست	درست
۱۷۴	۲۲	مظفر	مطهر
۱۷۵	۶	ظاهر	طاهر
۱۶۹	۹	پهین	یمین
۱۶۹	۲۱	سلجلوقشاه	سلجوقشاه
۱۸۴	۱۰	نخجواذ	نخجوانی
۱۸۶	۲۲	اینجور	اینجو
۱۸۷	۴	اولەماء	اولیاء
۱۹۲	۱۷	نطنزی	نطنزی
۱۹۶	۵	صایف	صحایف
۱۹۸	۲۴	یعقؤب	یعقوب
۱۹۹	۲۱	وادر	رادر
۲۰۴	۱۶	دوسال	درسال
۲۰۵	۱۳	متوقی	متوفی
۲۰۹	۲۳	محمود	محمد
۲۱۰	۱۸	حن	حسن
۲۰۲	۱۶	پشر	پسر
۲۰۲	۲۰	برسرخ	برسر
۲۱۵	۱۰	ودر۱۵	کەدر دوشنبۀ ۱۵
۲۱۷	۱۲	۷۹۷	۵۹۷
۲۲۰	۱۵	نیزاز	پیروطریقۀ
۲۲۱	۱۱	تایباد	تایبادی
۲۳۲	۲	۸۲۴	۸۴۲
۲۳۲	۱۶	۹۱۲ید	۹۱۲یا
۲۳۷	۵	مووسرنامه	بوسەنامه
۲۳۷	۷	اجمد	احمد
۲۳۹	۱۳	خاوندشاەن	خاوندشاه بن
۲۴۰	۱۲	۹۲	۹۱۲
۲۴۰	۲۳	لاخبار	الاخبار
۲۴۲	۲۲	امادراء	ماوراء
۲۴۸	۹	شەور	شهور
۲۴۸	۱۶	جك	جنك
۲۴۸	۲۰	چماق	چقماق
۲۴۹	۲۱	۸۴۱	۸۴۱

صحیفه	سطر	نادرست	درست
۲۵۱	۲۱	یقطان	یقظان
۲۵۲	۳	آغار	آغاز
۲۵۲	۱۱	داشة	داشته
۲۵۲	۱۳	مکاتلیز	مکاتلیبر
۲۵۳	۸	۸۶۱	۸۲۶
۲۵۶	۱٤	ددبارهٔ	دربارهٔ
۲۶۱	۶	مجی	محیی
۲٤۲	۲٤	ور	در
۲٤۳	٤	المغربین	المقربین
۲۶۹	۱۹	۸۲۳	۸٤۲
۳۰٤	۲۱	رمصادره	ومصادره
۳۱۰	۲	باسکندر	اسکندر
۳۱۵	٤	اسدی	امیدی
۳۱۹	۱٤	توربخشید	نوربخشید
۳٤۶	۲۰	دیلمی	دیبلی
۳۵۸	۱۷	سکهر	بهکر
۳۸۱	۱۳	روزبهان	فضل اله بن روزبهان
۳۸۵	۸	پری‌جان	پری‌خان
۳۸۵	۱۱	دررست	دردست
۳۹۹	۲۱	مظفرین	مظفر بن
٤۰۳	۸	لقایی	بقایی
٤۲۲	۲۰	ابوگرهه	مالوگره
٤۳۲	۱۰	گجراب	گجرات
٤۳۹	۳	۹۱	۹۱۱
٤٤۳	۱٤	پری‌جان	پری‌خان
٤۵۳	۵	بابلی	کابلی
٤۵۶	۱۲	۹۸۶	۹۶۸
٤۶۳	۱۹	۹۳۳	۹۹۳
٤۶۸	۲۱	امرسد	امیرسید
٤۷۵	۱۷	۹۶۲	۹۵۳
٤۷۶	۳	دوم	چهارم
٤۷۶	۹	چیچك	ماه‌چیچك
٤۹۱	۱	جك	جنك

صحیفه	سطر	نادرست	درست
٤٨٦	١٢	سرا تجام	سرانجام
٤٨٧	٢٤	سرنجام	سرانجام
٤٨٨	١٠	درباریابش	درباریانش
٤٧٩	٢٠	سلسله	سلسله دا
٤٩٤	١١	انتظار	انتظار
٥٠٨	٢٢	غازی	قاضی
٥١٠	٢	دزباریان	درباریان
٥١٠	٢	درضحن	درضمن
٥١٠	١٢	ناهیده	ناهید
٦١٨	٢٠	استرابای	استرابادی
٥٥٧	١٤	ایقایی	ایقانی
٥٥٧	١٦	ایقایی	ایقانی
٥٥٨	٩	حسن	حسین
٥٦١	١٨	فاسم	قاسم
٥٦٩	١٢	جوانمرد	جوانمردعلی
٥٦٩	١٢	ابوسید	ابوسعید
٥٩٤	٢٢	لقایی	بقایی
٥٩٥	٢٤	امیری	امینی
٥٩٩	٦	دا ٩٧١	در ٩٧١
٦٠٣	٥	محمود	محمد
٦٠٤	٦	لقابی	بقایی
٩٠٦	٢١	جونپورپادشاه	جونپوروپادشاه
٦٠٨	٤	میززا	میرزا
٦١٣	٥	مونا	مولانا
٦٢٤	١٤	مری	مردی
٦٢٧	١	خسوو	خسرو
٦٤١	١١	عبدالله	عبدالوهاب
٥٤٥	٢١	رفنه	رفته
٦٥٩	٤	میرحسن	میرحسین
٦٦٠	٩	١٠٤٠	١٠٠٤
٦٦٣	١١	الله‌سلام	الله‌سلام
٦٦٣	١١	امامت وشرح	امامت‌شرح

صحیفه	سطر	نادرست	درست
٦٦٨	١٣	مثل	میل
٦٧١	١٦	میززا	میرزا
٦٧٩	٢١	فرماندار	فرمان‌بردار
٦٧٩	٢٣	شیبی	شلیبک
٦٨٠	٢٠	قیچاق	قبچاق
٦٨٣	٢٠	شیلی	شیری
٦٧٤	٢٢	صفرقلی	صفی‌قلی
٦٠٣	١١	شرح	شرع
٧٠٨	١٢	نفل	نقل
٧٠٩	١٠	کالیبی	کالپیی
٧٠٣	١٤	امیرطاهر	امیرمحمدطاهر
٧١٨	٢١	شهمران	ایرانشاه
٧٢٦	١٠	سبزور	سبزوار
٧٣٣	٦	خدابنده	خربنده
٧٣٣	٨	سلح	سلخ
٧٣٣	٩	خدابنده	خربنده
٧٣٣	١١	خدابتده	خربنده
٧٣٤	١٦	ملحض	ملخص
٧٣٦	٧	خانهٔ	خان
٧٤٢	١٧	بدبن	بدین
٧٥٢	٢٣	تدیس	تدریس
٧٥٣	١٧	ص١٩٦	ص١٩٣

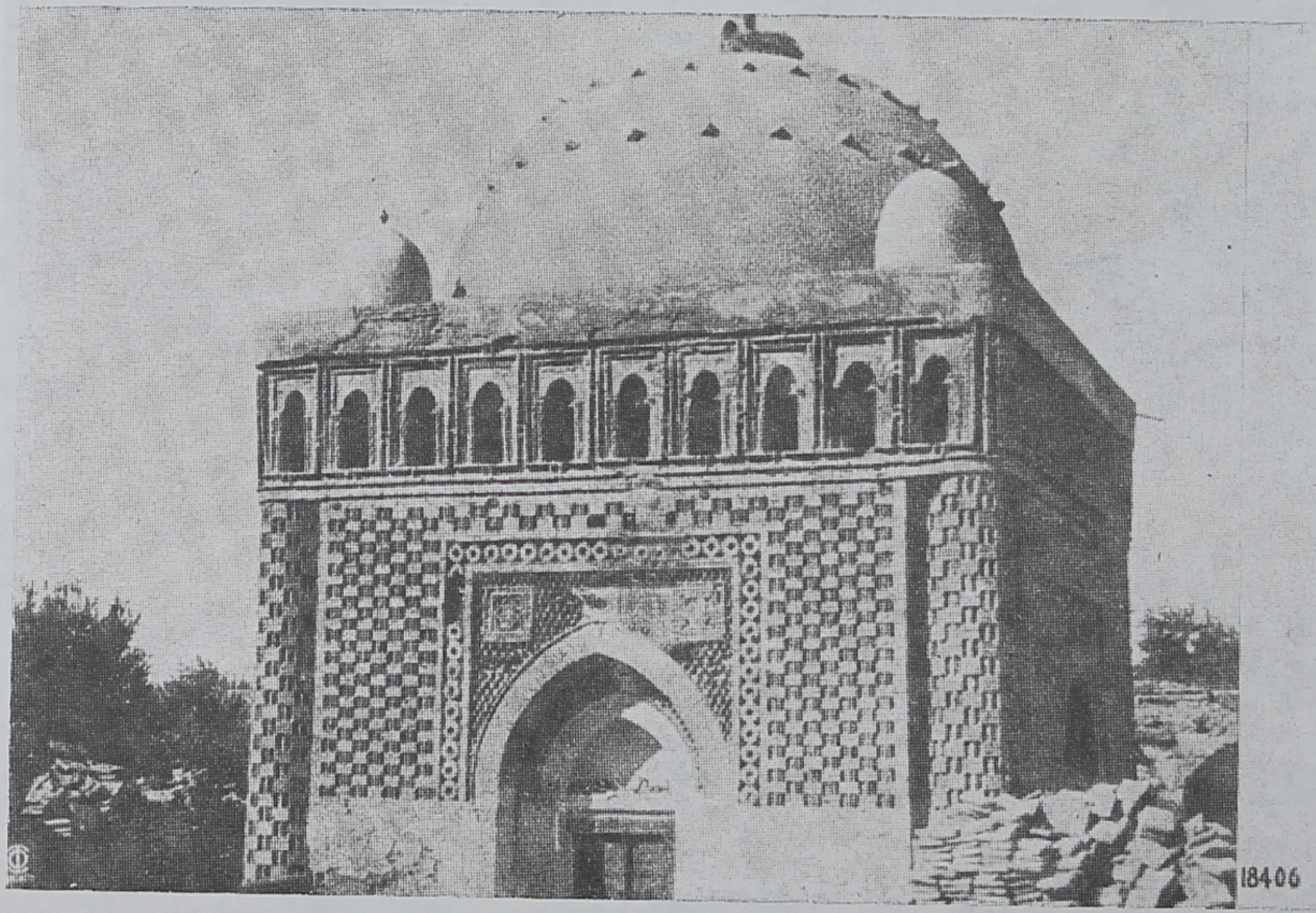

۱ــ قبر امیراسمعیل سامانی در بخارا

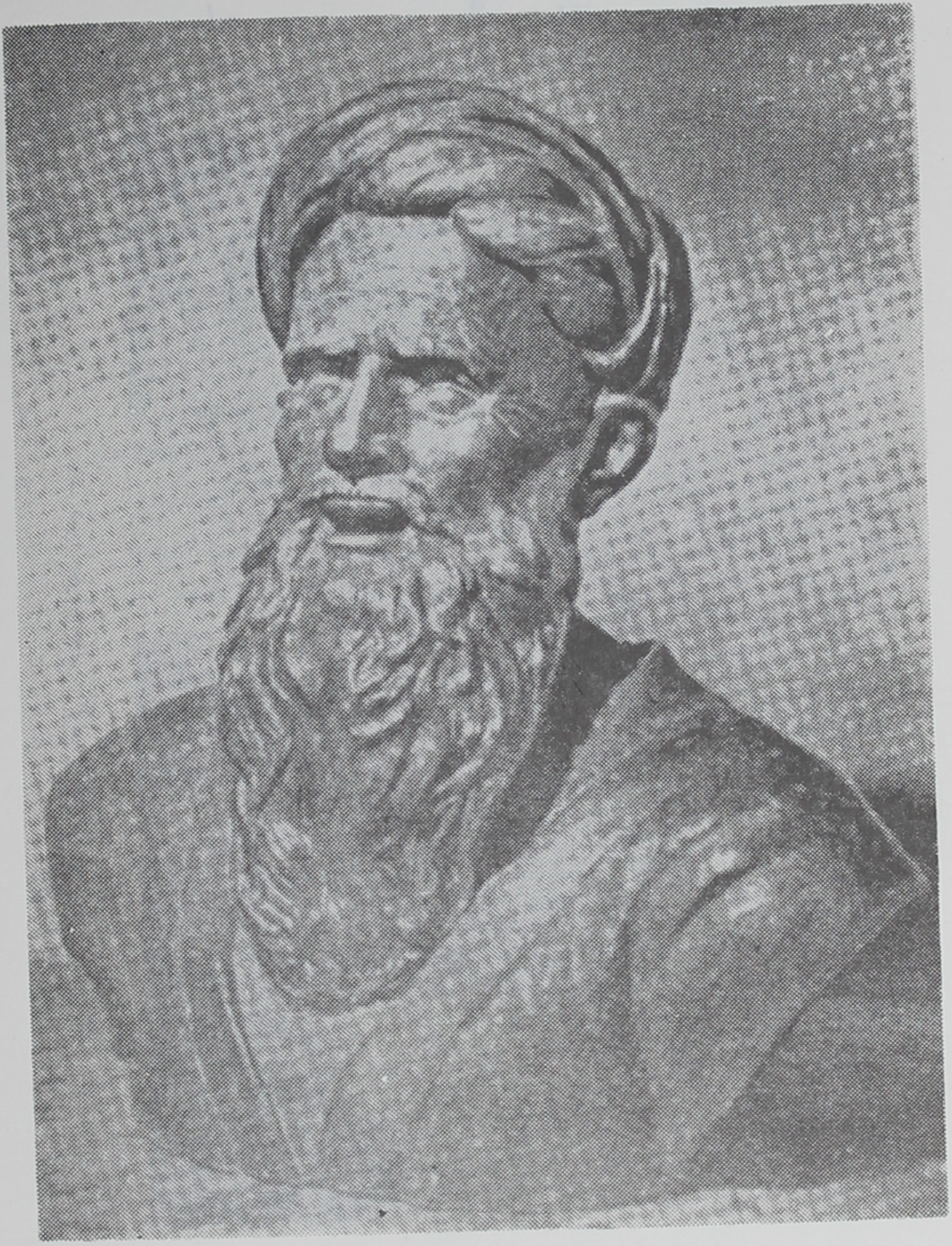

۲- تصویر رودکی که گراسیموف دانشمند شوروی
از روی جمجه اوساخته است

۳ــ تصویر رودکی کنده کاری روی چوب کار یکی **از هنر**مندان تاجیک

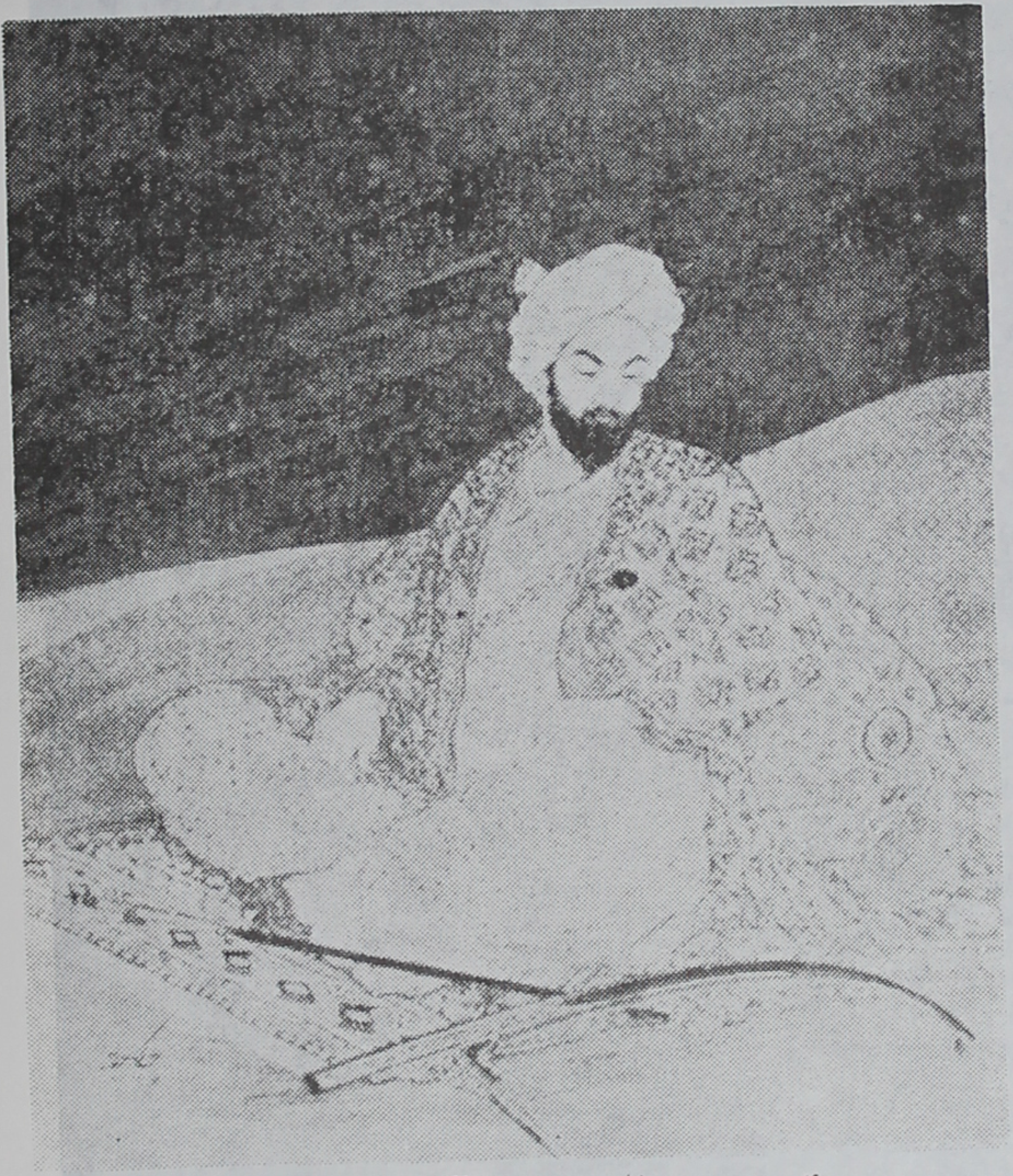

۴ـ تصویر خیالی رودکی، از آقای حسین بهزاد

۵ـ وضع کنونی قبر رودکی در پنج رودك نزدیك پنج کنت در تاجیکستان

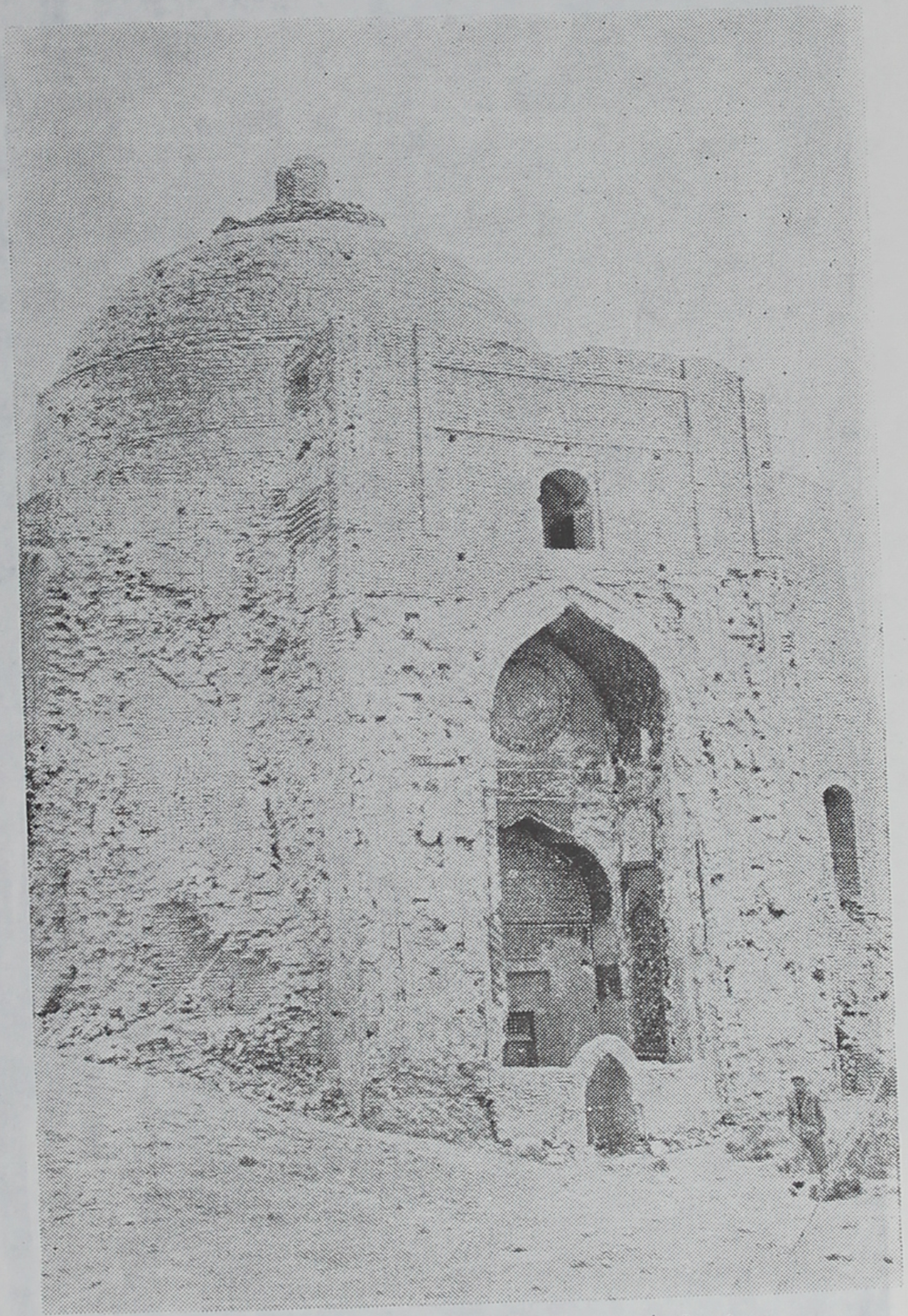

۶- قبر ابوسعید ابوالخیر در شهر مهنه در ترکمنستان

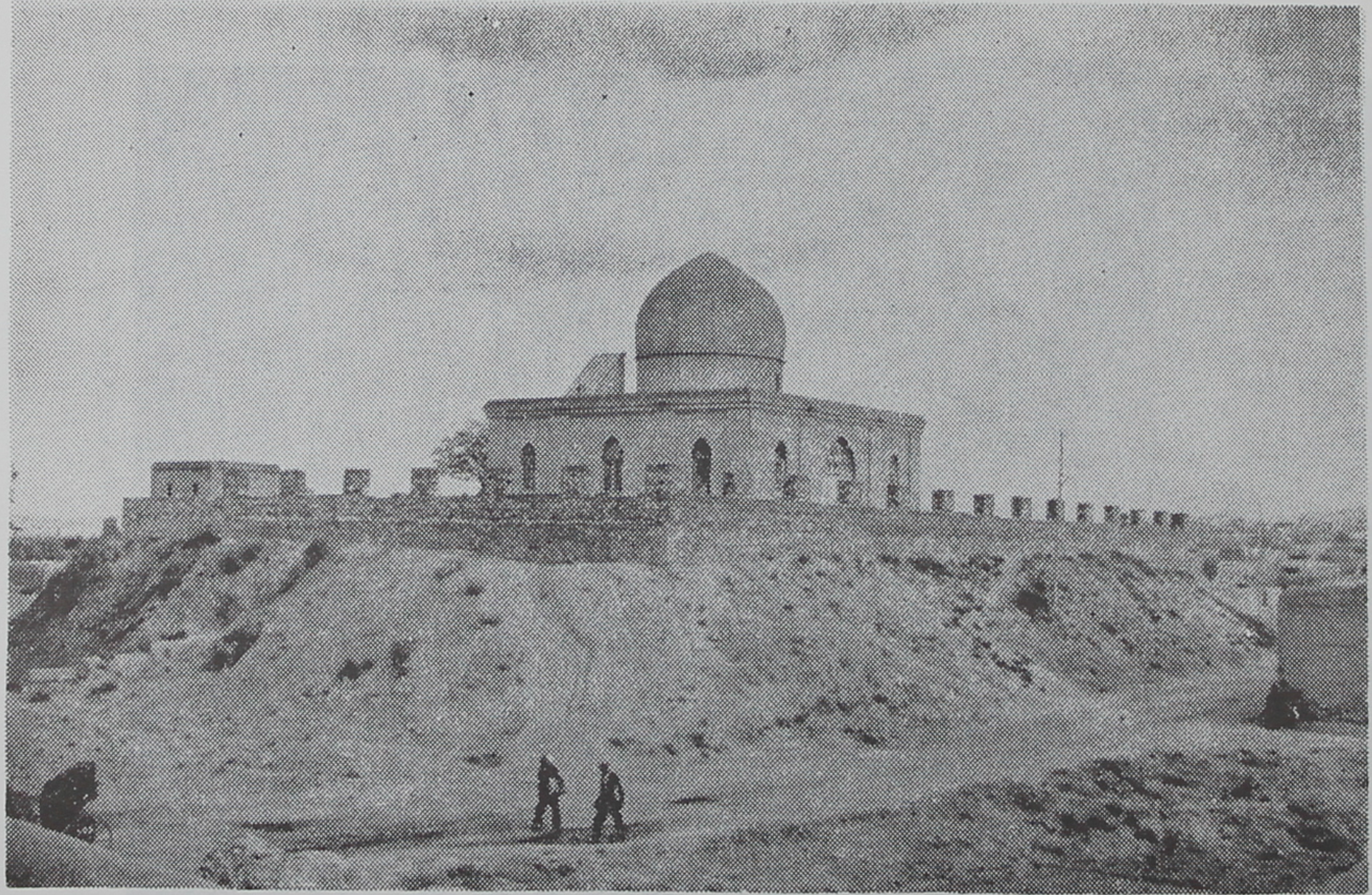

۷- قبر باباطاهر عریان در همدان عکس از آقای مرتضی رستمی

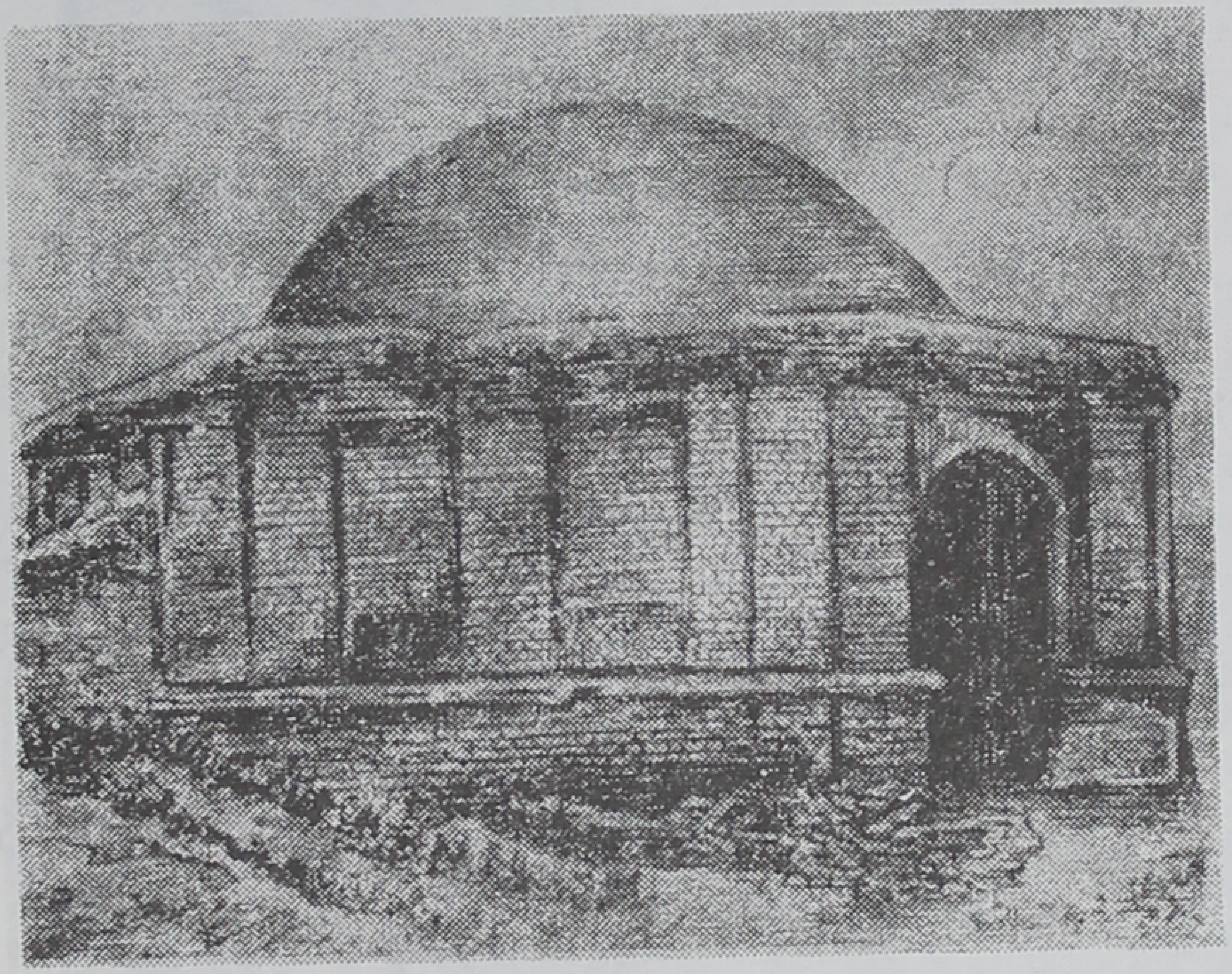

۸- قبر ابوعلی دقاق در محل معروف بباقر در بیرون شهر نسا در ترکمنستان

۹ ـ گنبد قابوس ـ قبر قابوس بن وشمگیر

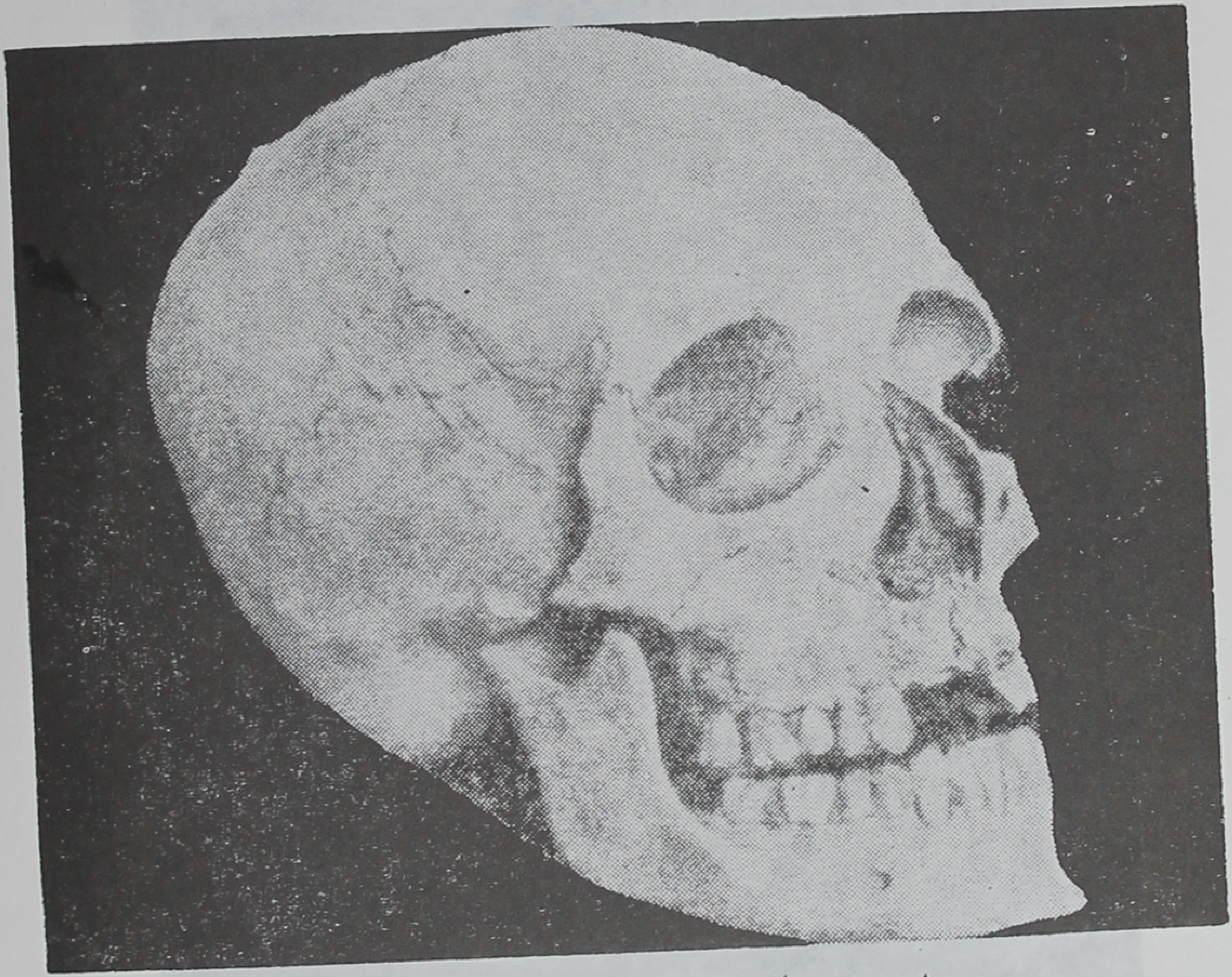

۱۰- جمجمه ابن‌سینا که در قبر وی در همدان یافته‌اند

۱۱ــ تصویر ابن‌سینا که گراسیموف دانشمندشوروی
از روی جمجمه اوساخته است

۱۲ــ تصویر خیالی ابن‌سینا از آقای ابوالحسن صدیقی

۱۳ـ مجسمه ابن‌سینا درهمدان

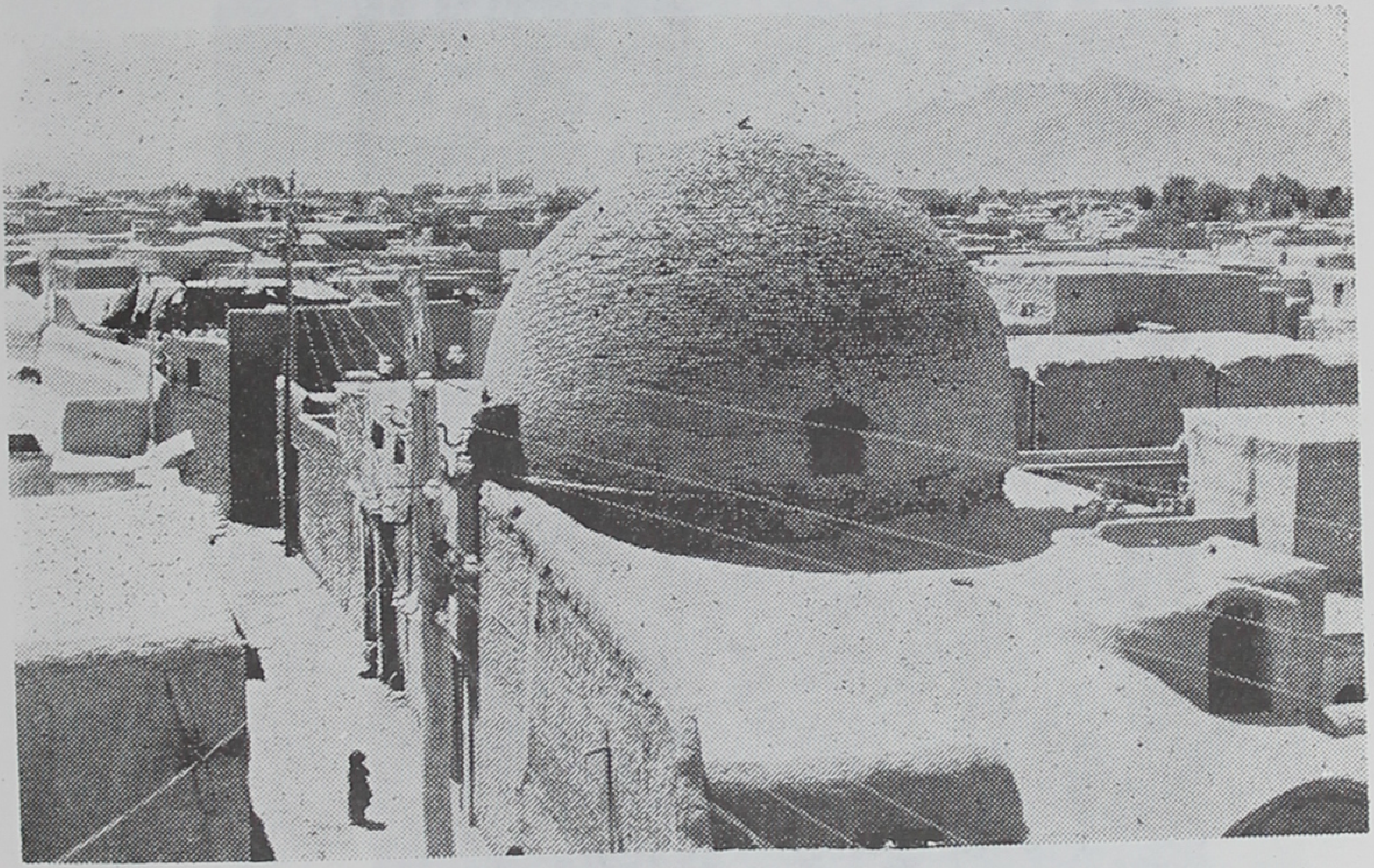

۱۴- گنبد معروف بمدرس ابن‌سینا در محله در دشت اصفهان

۱۵ــ سنك قبر ابن‌سینا درساختمان سابق

۱۶– وضع سابق قبر ابن سینا در همدان

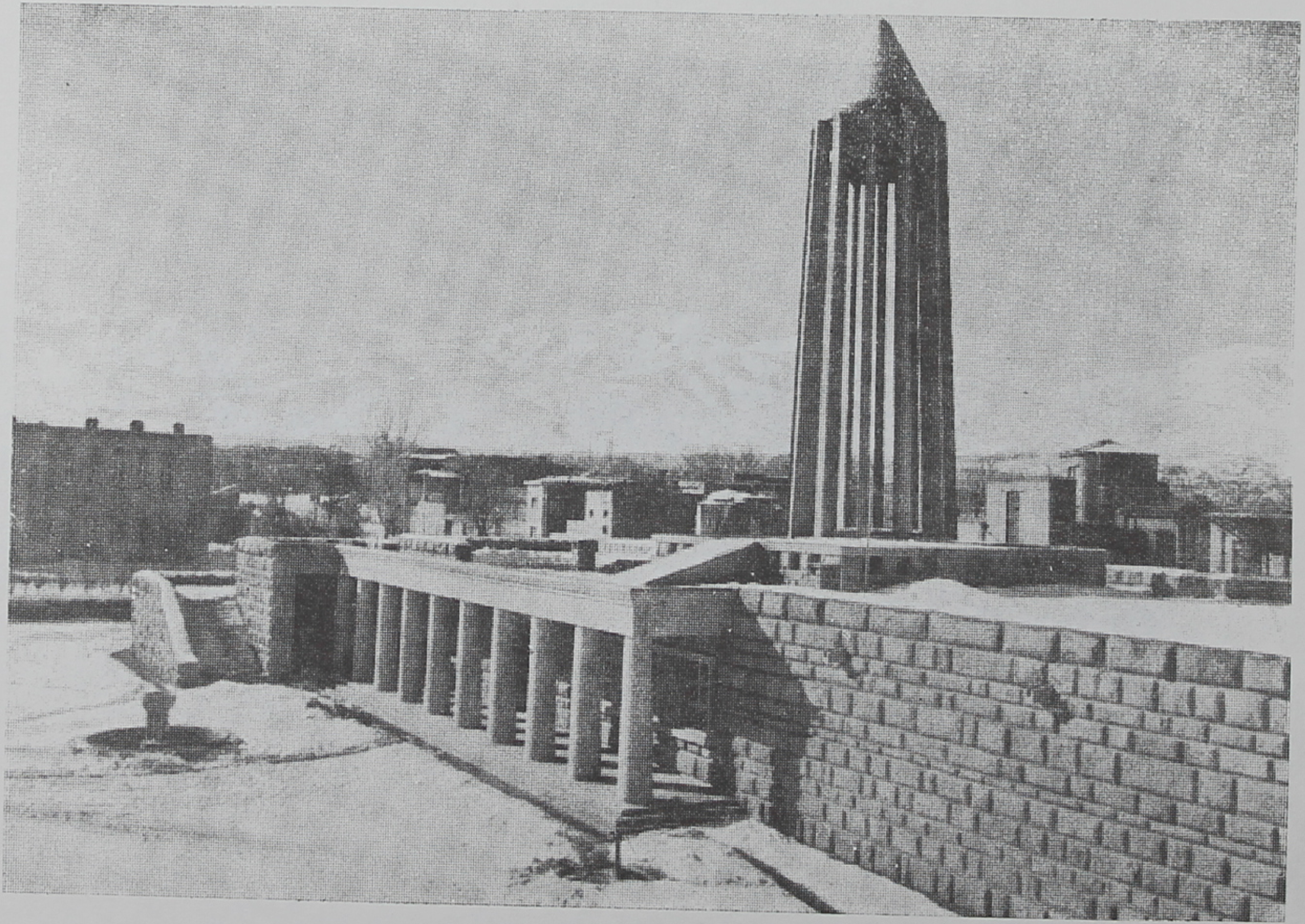

۱۷ــ وضع کنونی قبر ابن‌سینا در همدان

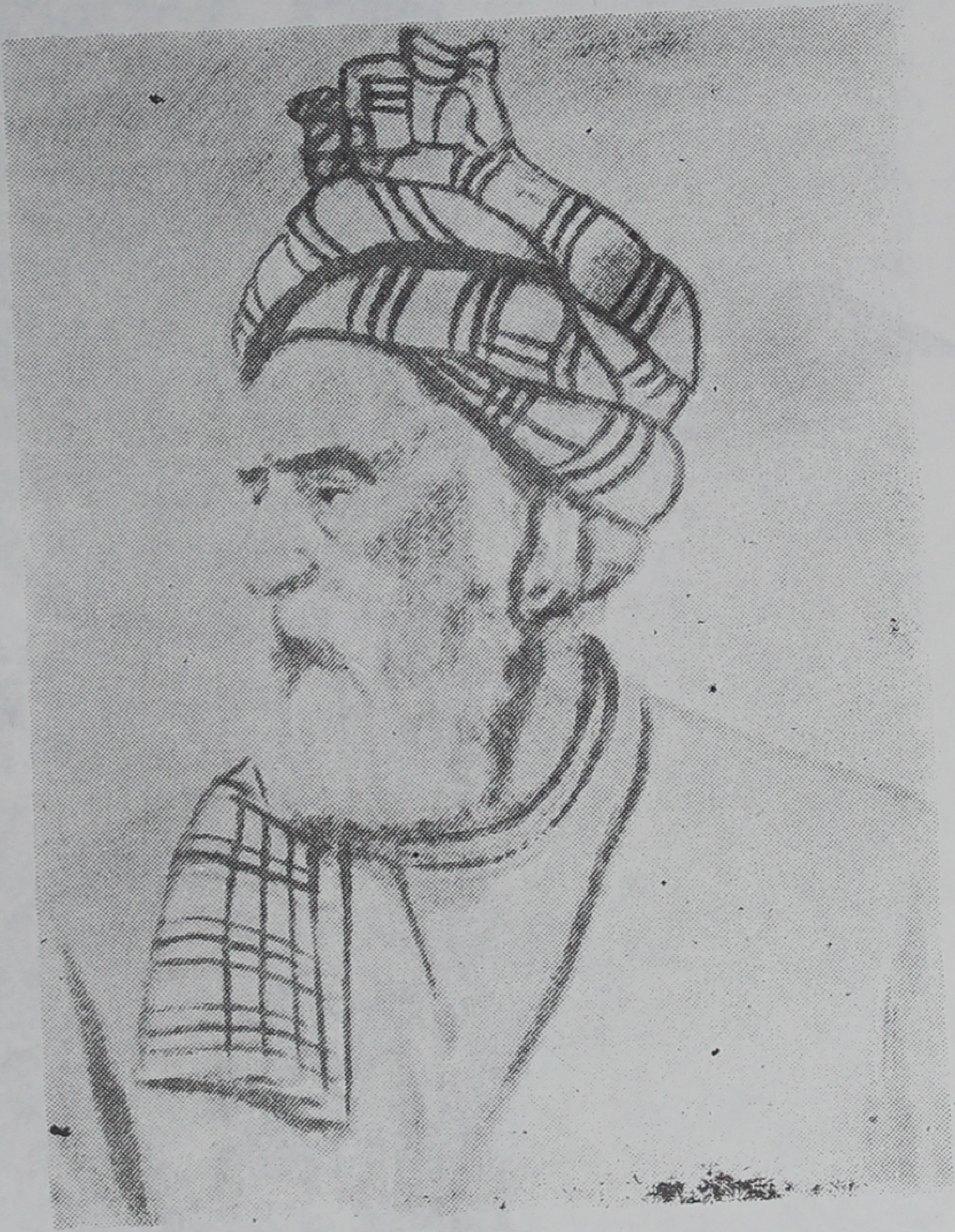

۱۸- تصویر خیالی فردوسی از آقای جوادی‌پور

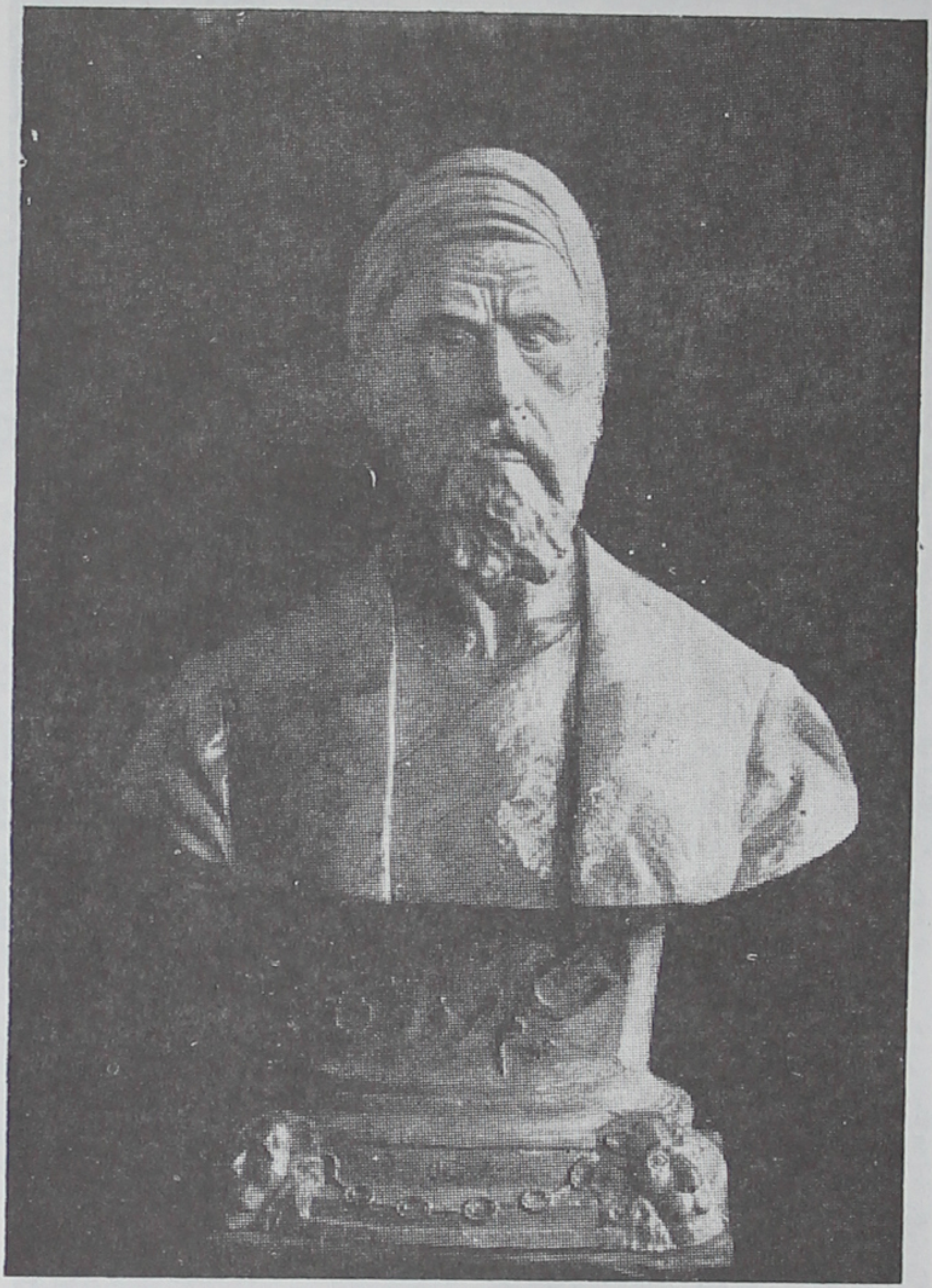

۱۹ــ مجسمهٔ فردوسی کار آقای رسام ارژنگی

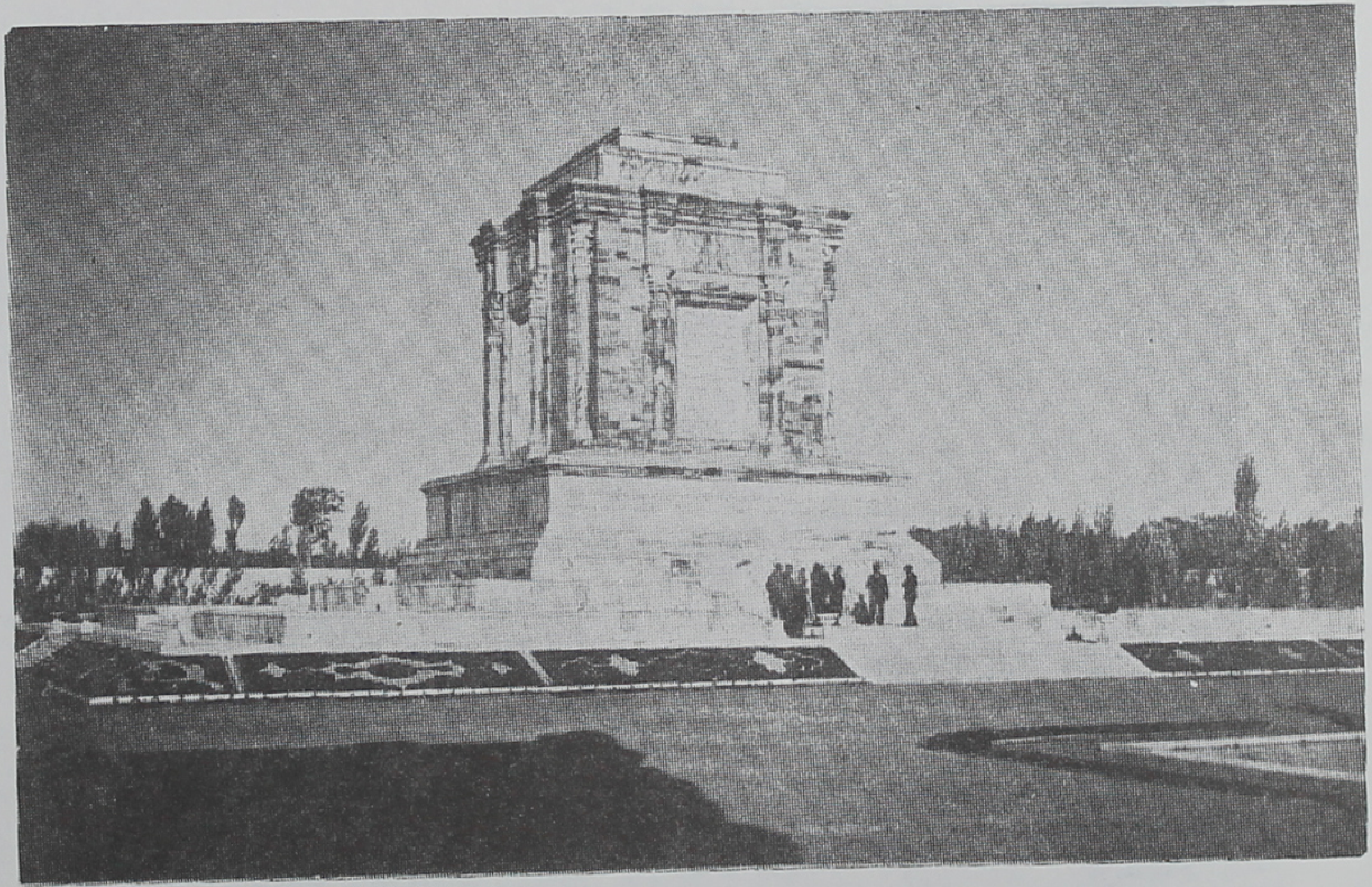

۲۰- وضع کنونی قبر فردوسی

۲۱- بقعهٔ معروف بابا کوهی در بیرون شهر شیراز

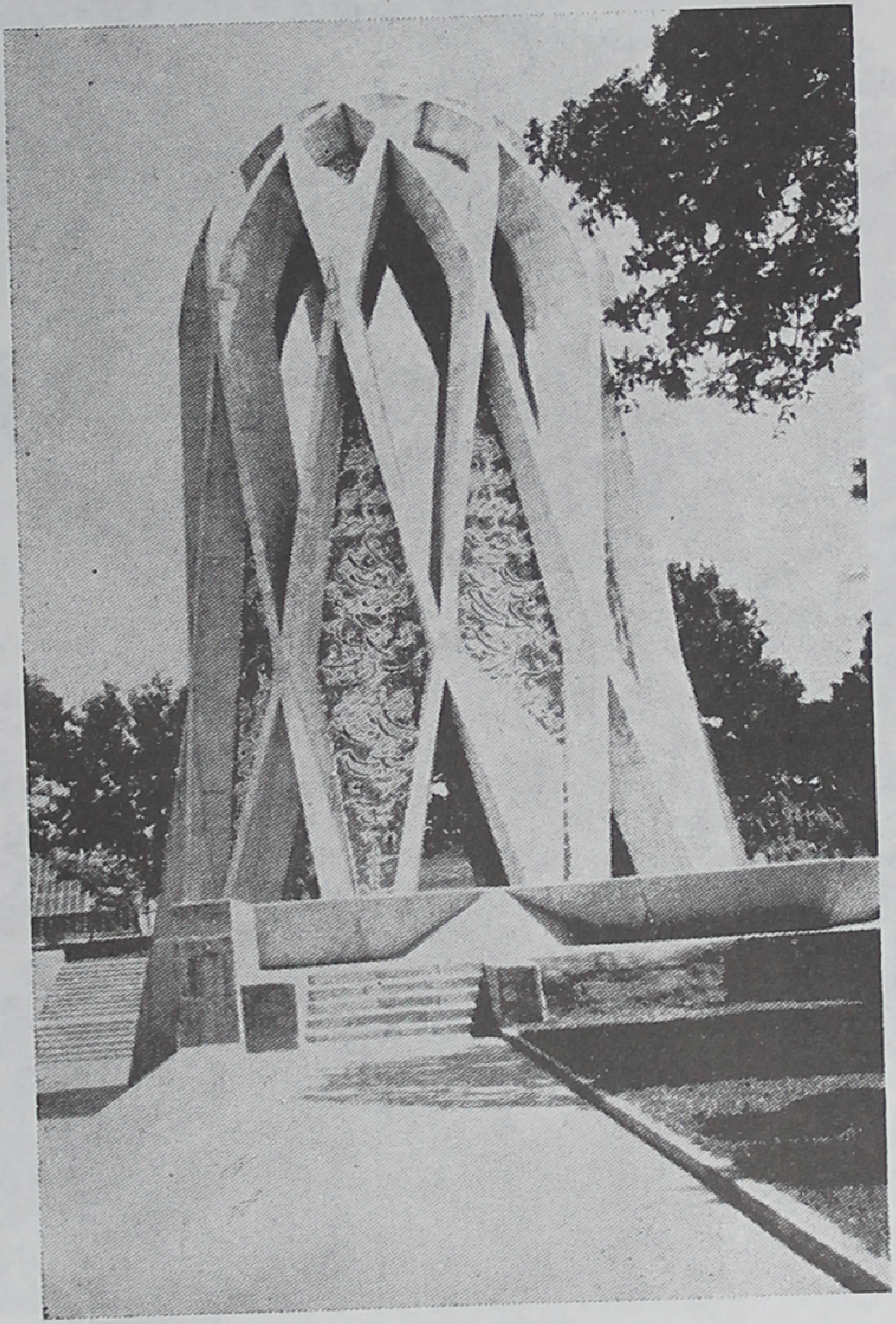

۲۲ـ وضع کنونی قبر عمر خیام

۲۳ـ قبر نظام‌الملک و سلجوقیان در اصفهان

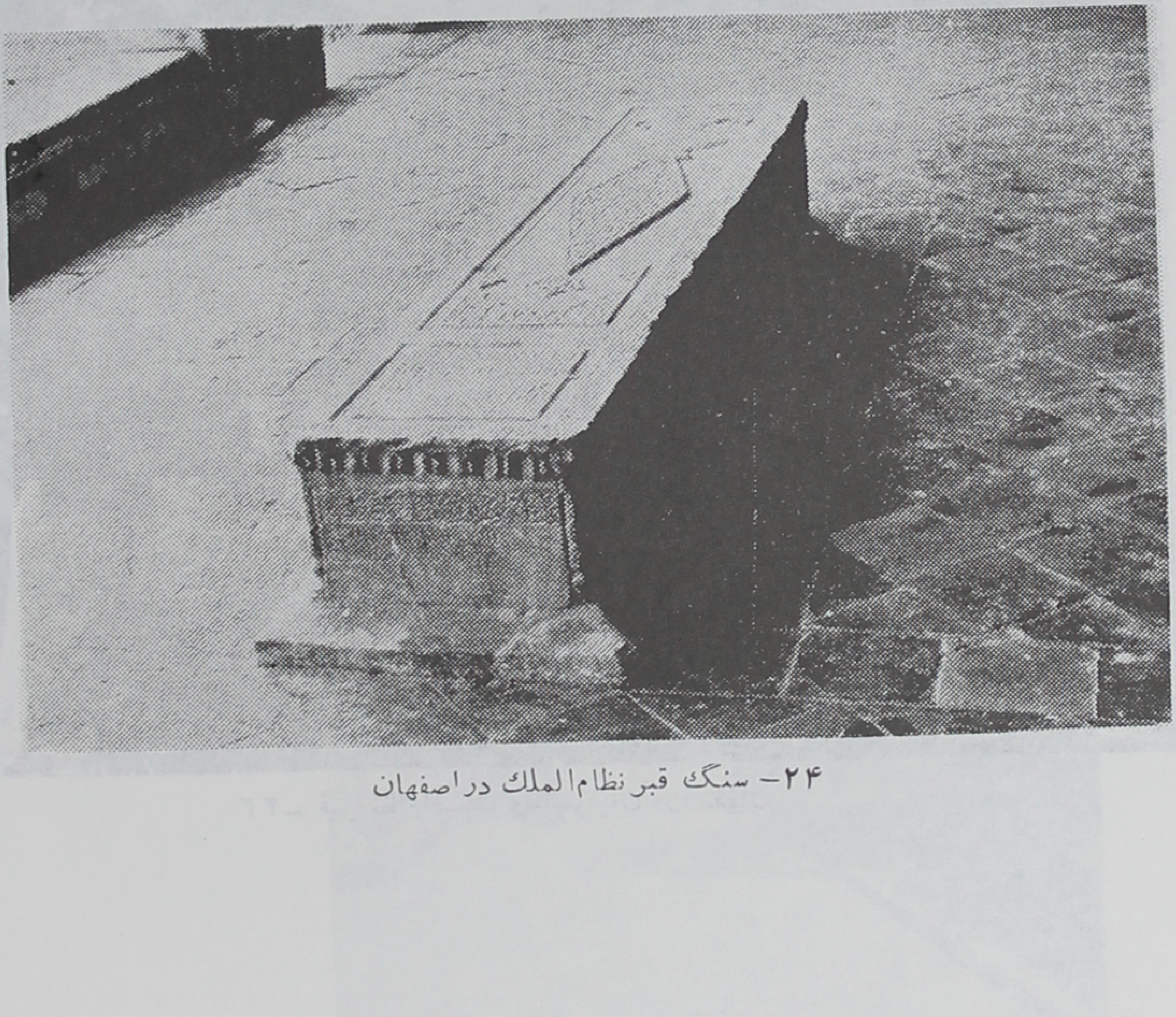

۲۴- سنگ قبر نظام‌الملك در اصفهان

۲۵- تصویر خیالی امام غزالی از جبران خلیل جبران شاعر معروف لبنانی

۲۶ـ ساختمانی از شهر طوس که احتمال می‌رود خانقاه امام غزالی بوده باشد

۲۷ـ نمای قبر احمد غزالی در قزوین عکس از آقای مرتضی رستمی

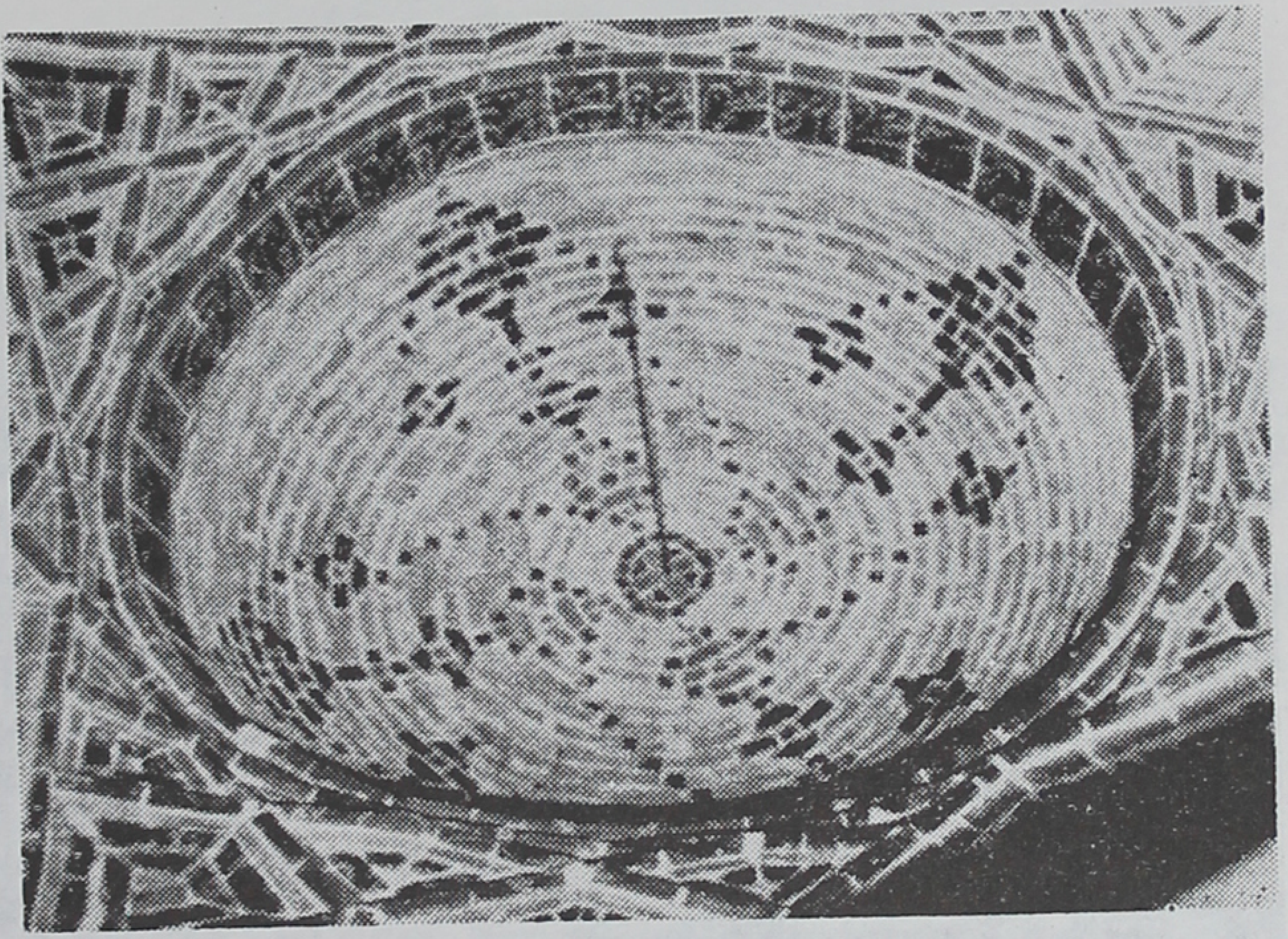

۲۸- اندرون گنبد قبر احمد غزالی در قزوین عکس از آقای مرتضی رستمی

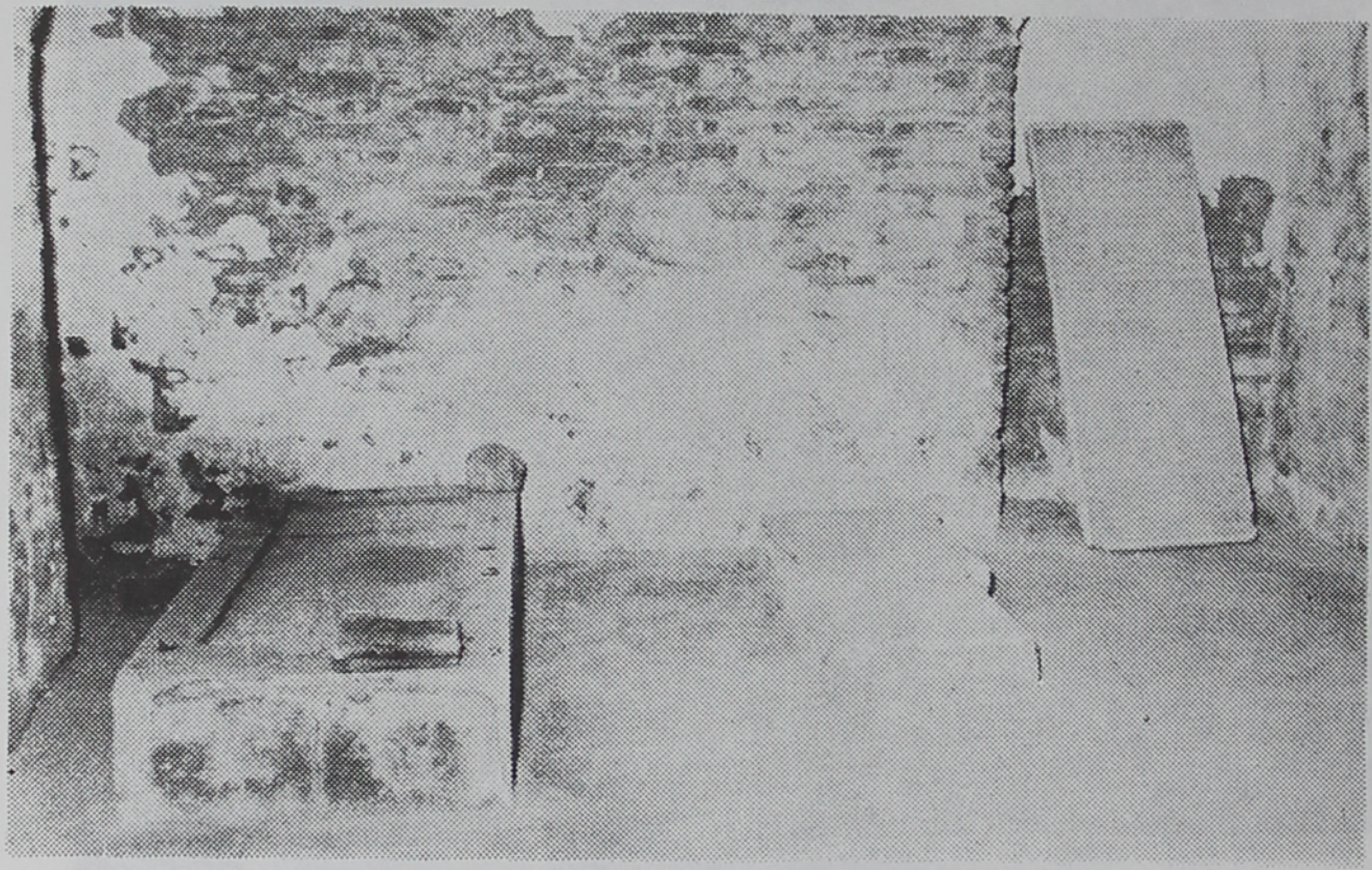

۲۹- گوشه‌ای ازقبر احمدغزالی درقزوین‌عکس ازآقای مرتضی رستمی

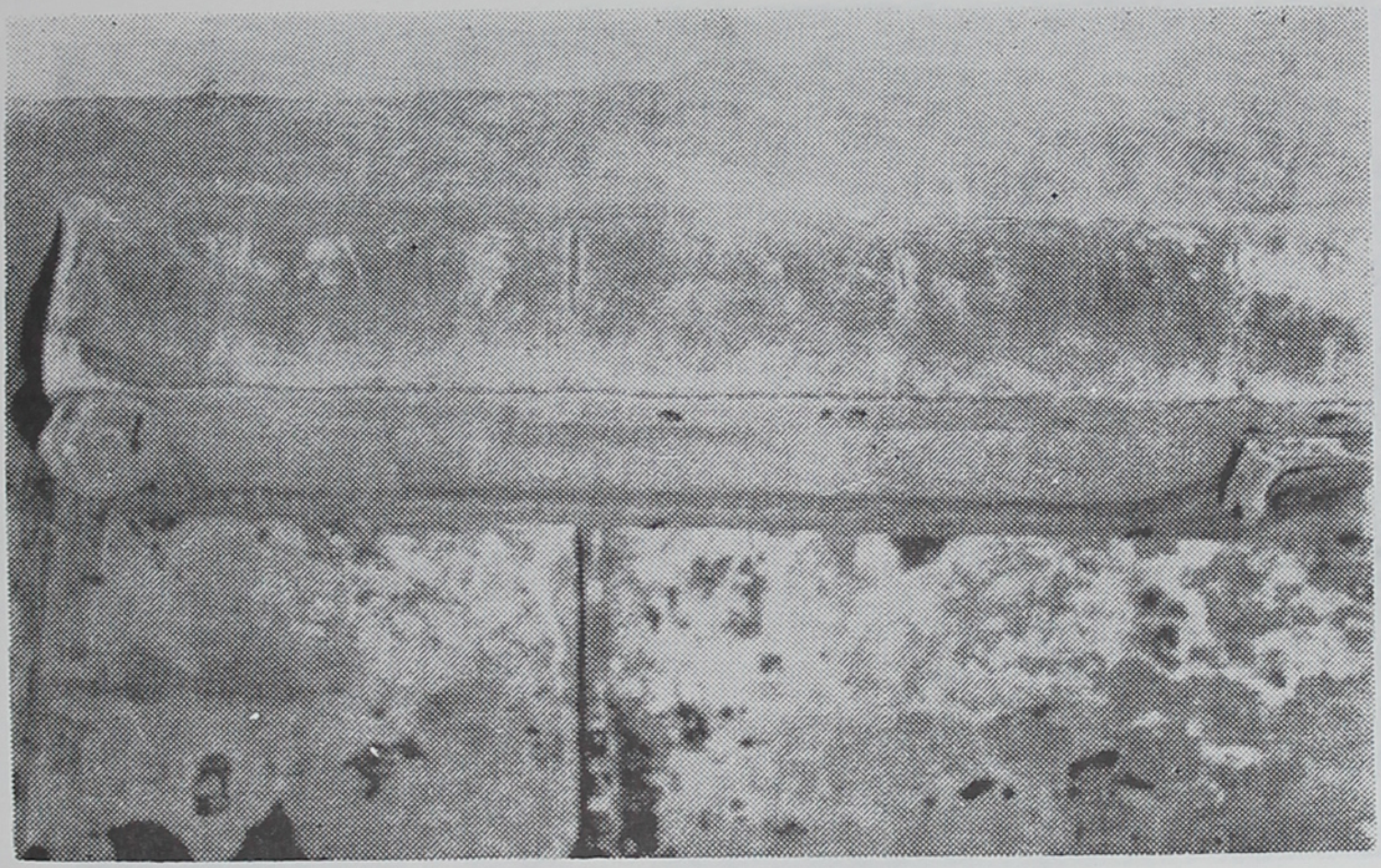

۳۰- قبراحمد غزالی درقزوین عکس از آقای مرتضی رستمی

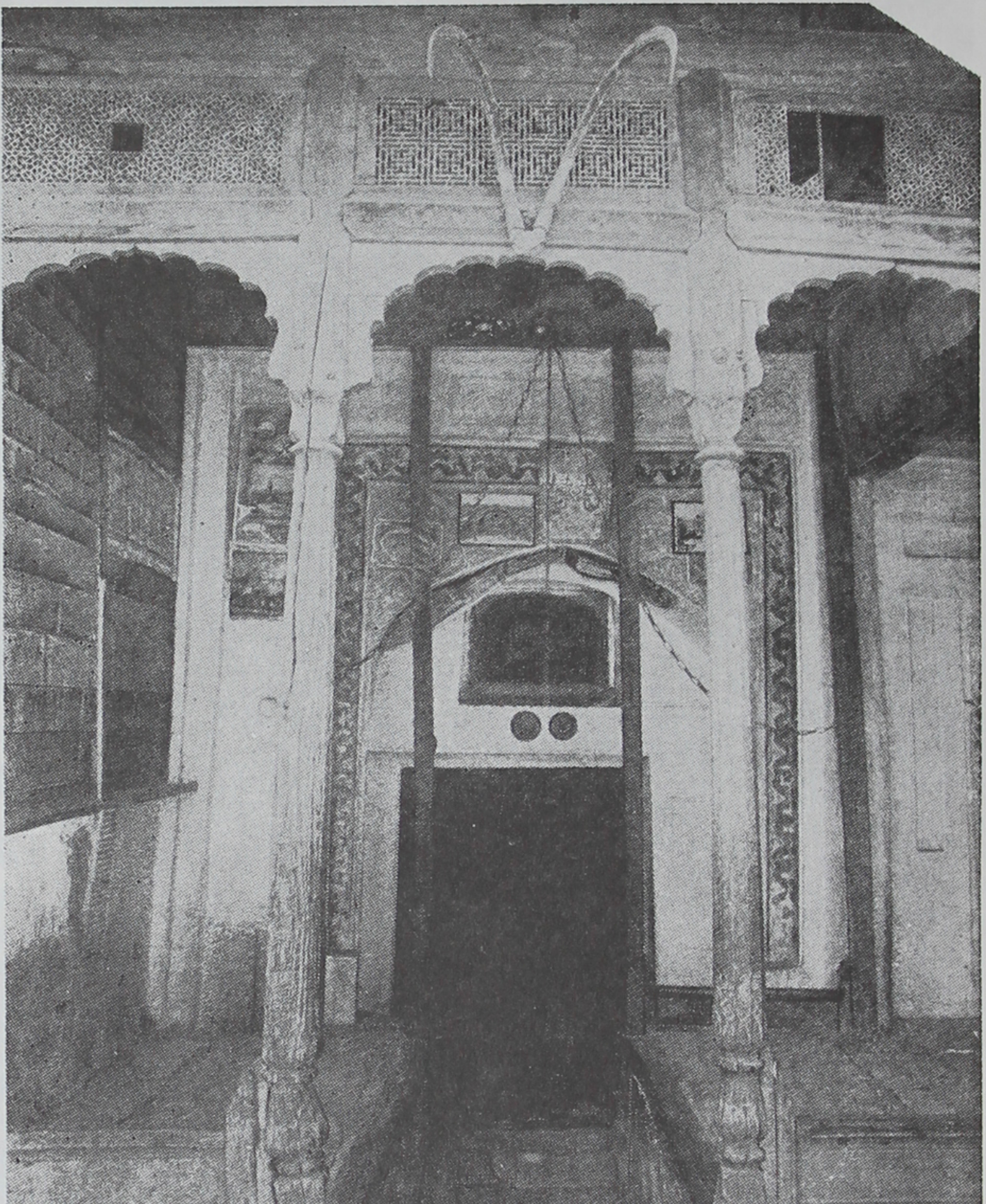

۳۱- قبرسنایی درغزنین

۳۲ـ قبرطغرل درمحل شهرری

۳۳ـ تصویر خیالی نظامی‌در موزه نظامی درشهر باکو

۳۴- مجسمهٔ نظامی درشهر باکو

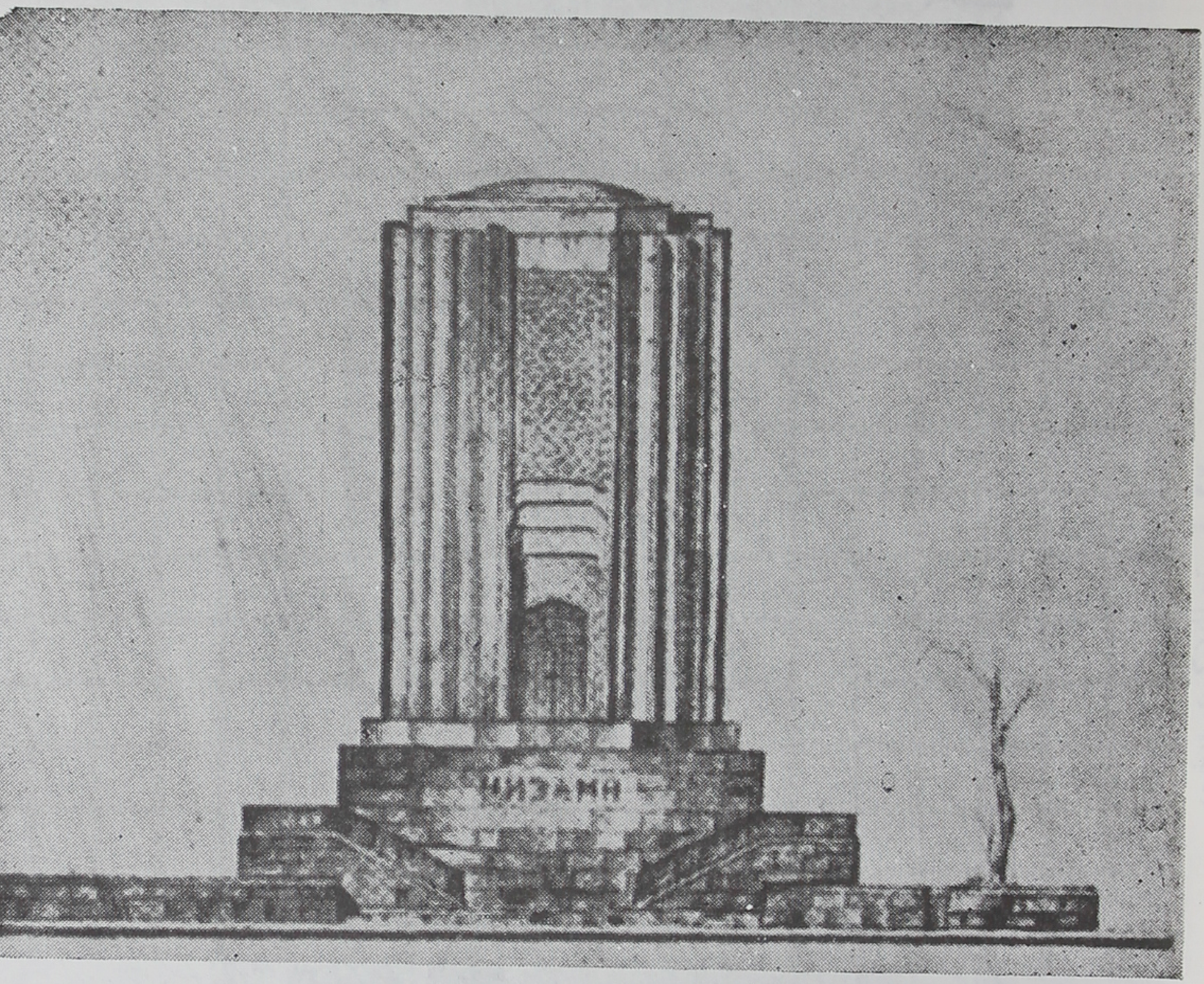

۳۵ـ ساختمان کنونی قبر نظامی در بیرون شهر گنجه

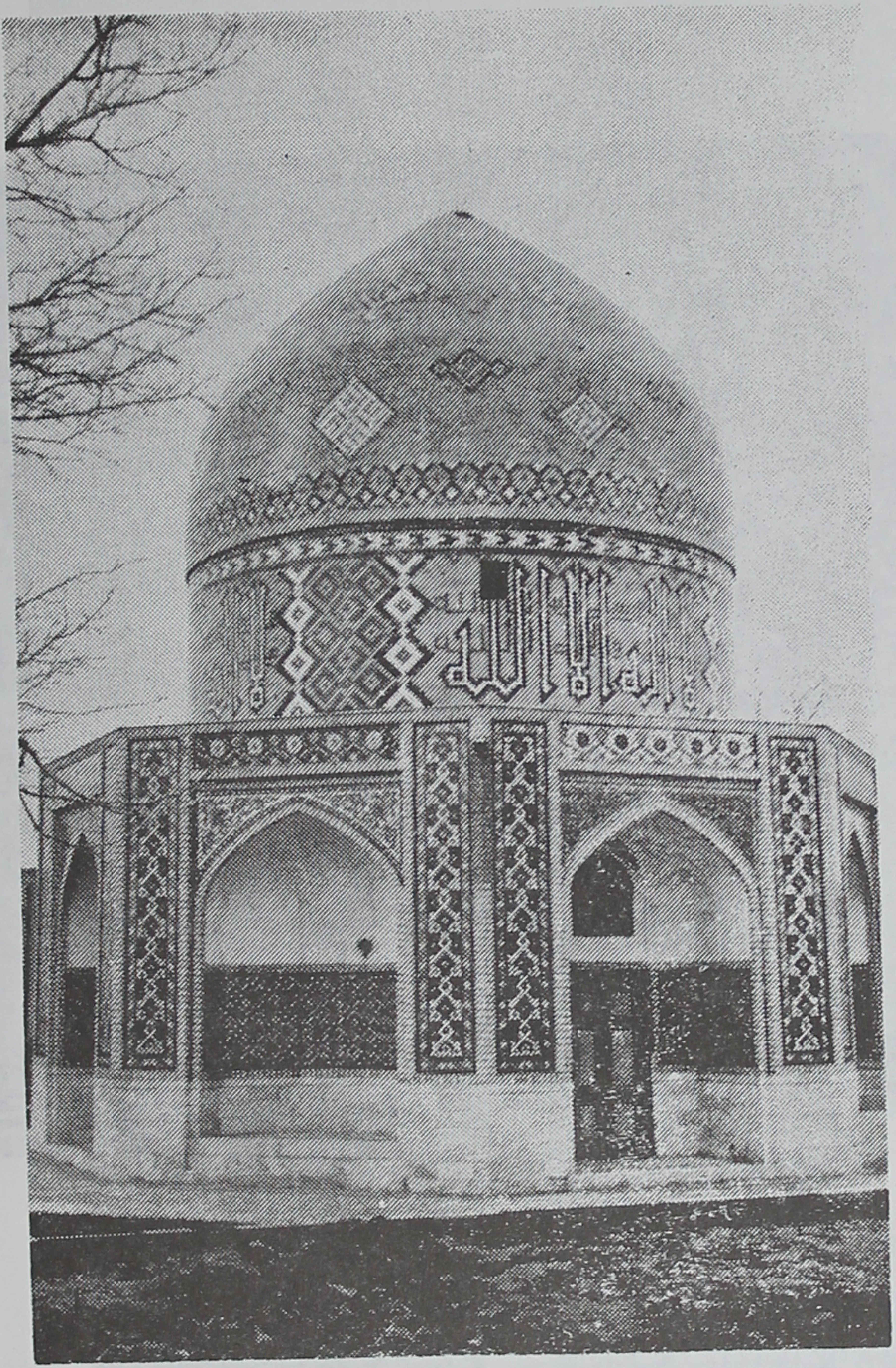

۳۶- وضع کنونی قبر عطار در نیشابور عکس از آقای مرتضی رستمی

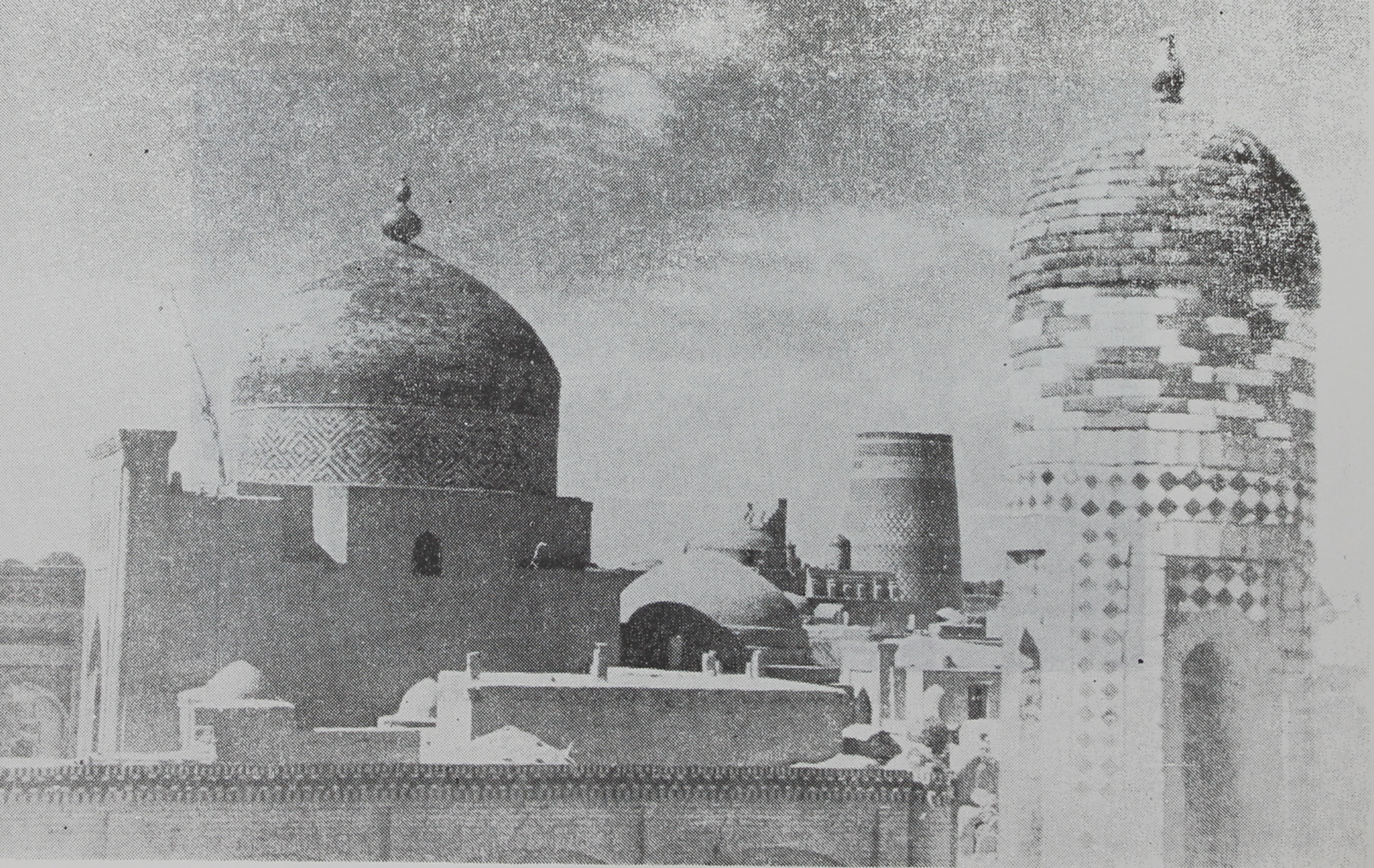

۳۷- قبر نجم‌الدین کبری در خیوه

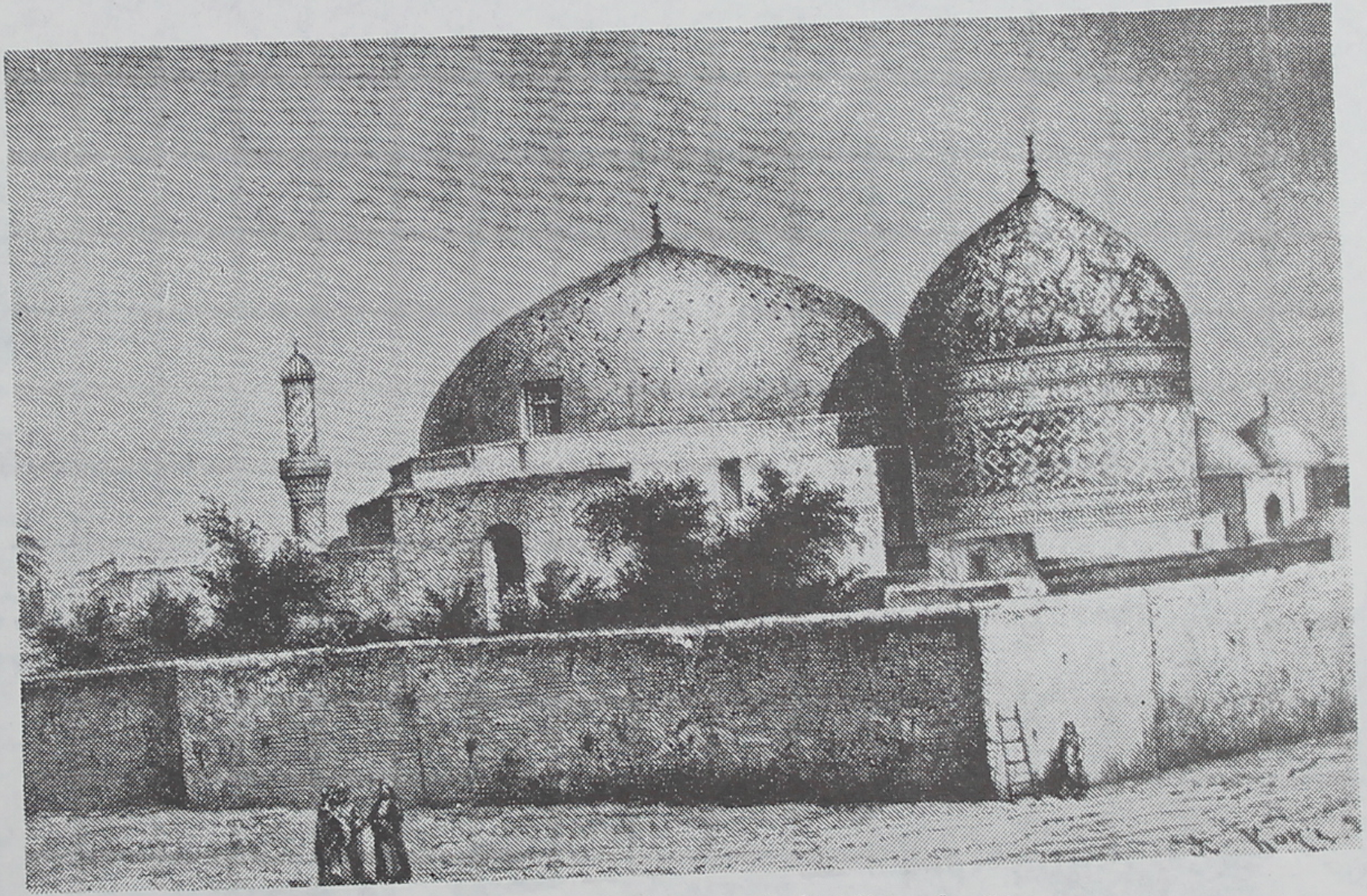

۳۸ـ قبر عبدالقادر گیلانی و شهاب‌الدین سهروردی در بغداد
عکس از آقای مرتضی رستمی

۳۹- تصویر خیالی خواجه نصیرالدین طوسی از آقای ابوالحسن صدیقی

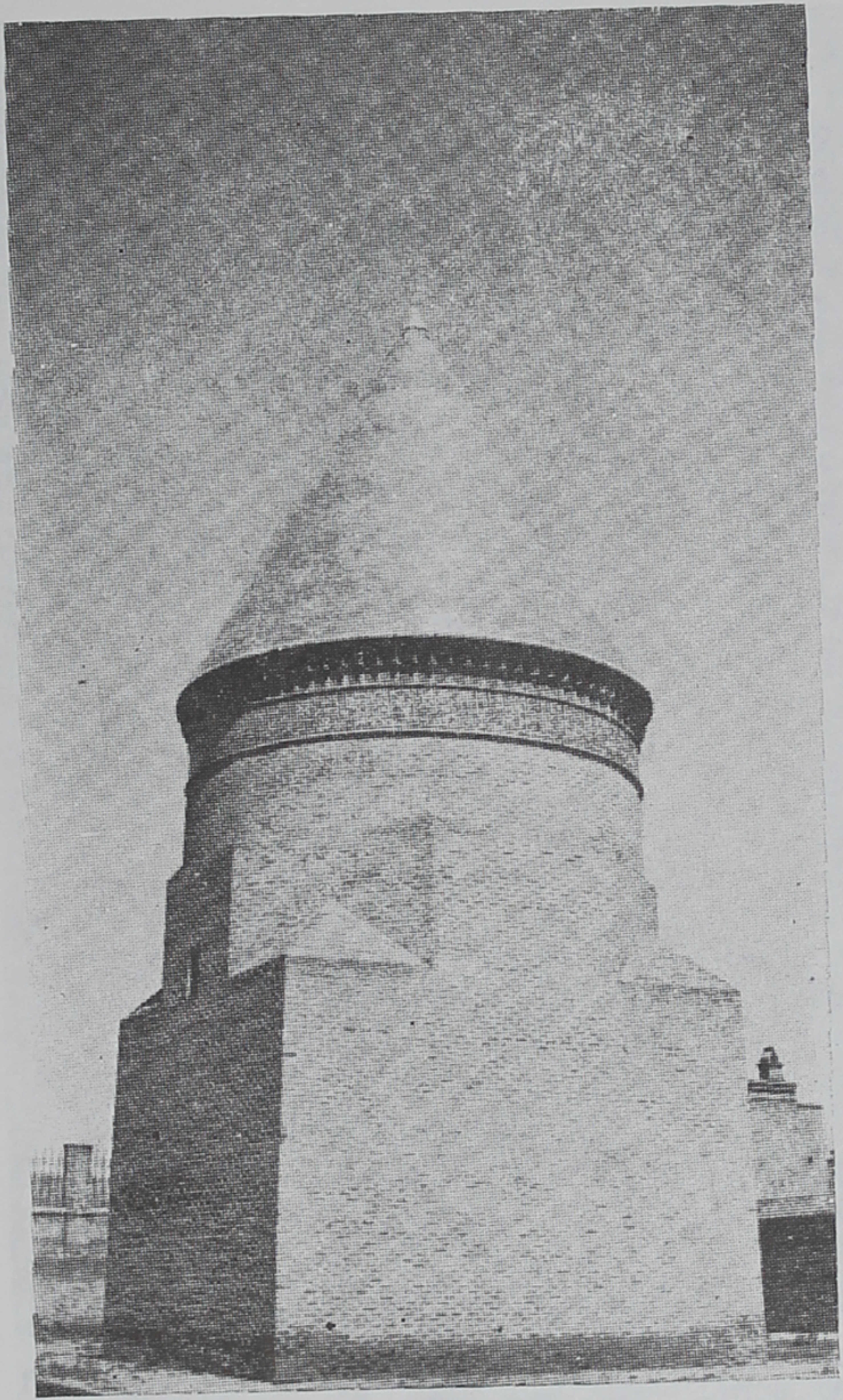

۴۰ـ قبر حمدالله مستوفی در قزوین

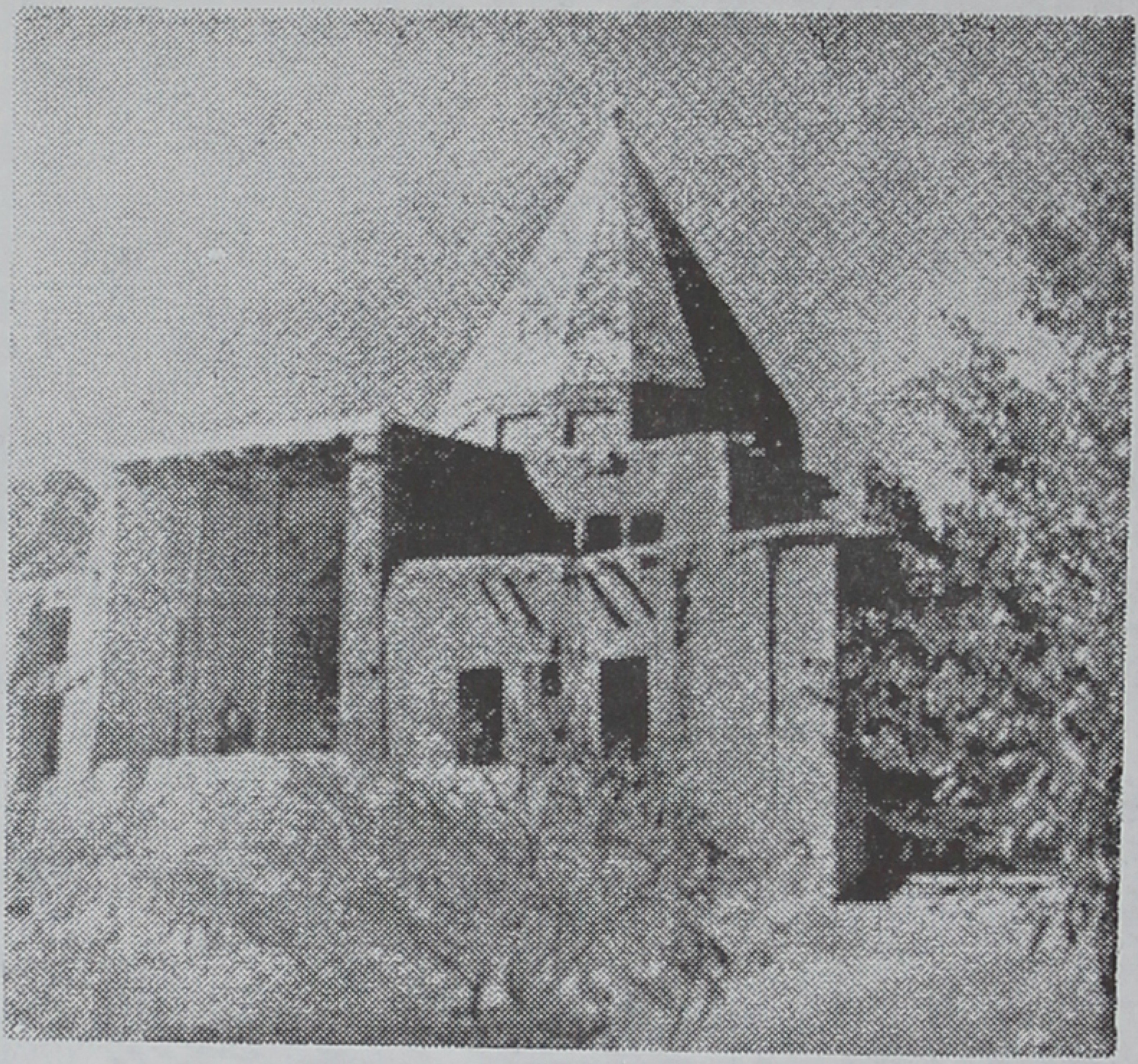

۴۱- قبر افضل الدین کاشانی در مرق کاشان

۴۲ـ تصویر خیالی صفی‌الدین ارموی از آقای حسین بهزاد

۴۳ـ خانقاه علاءالدوله سمنانی در صوفی‌آباد سمنان
عکس از آقای مرتضی رستمی

۴۴- تصویر خیالی مولانا جلال الدین از آقای حسین بهزاد

۴۵- قبر مولانا جلال الدین درقونیه

۴۶ــ تصویر خیالی سعدی کار یکی از نقاشان سابق

۴۷ـ تصویر خیالی سعدی از آقای جوادی‌پور

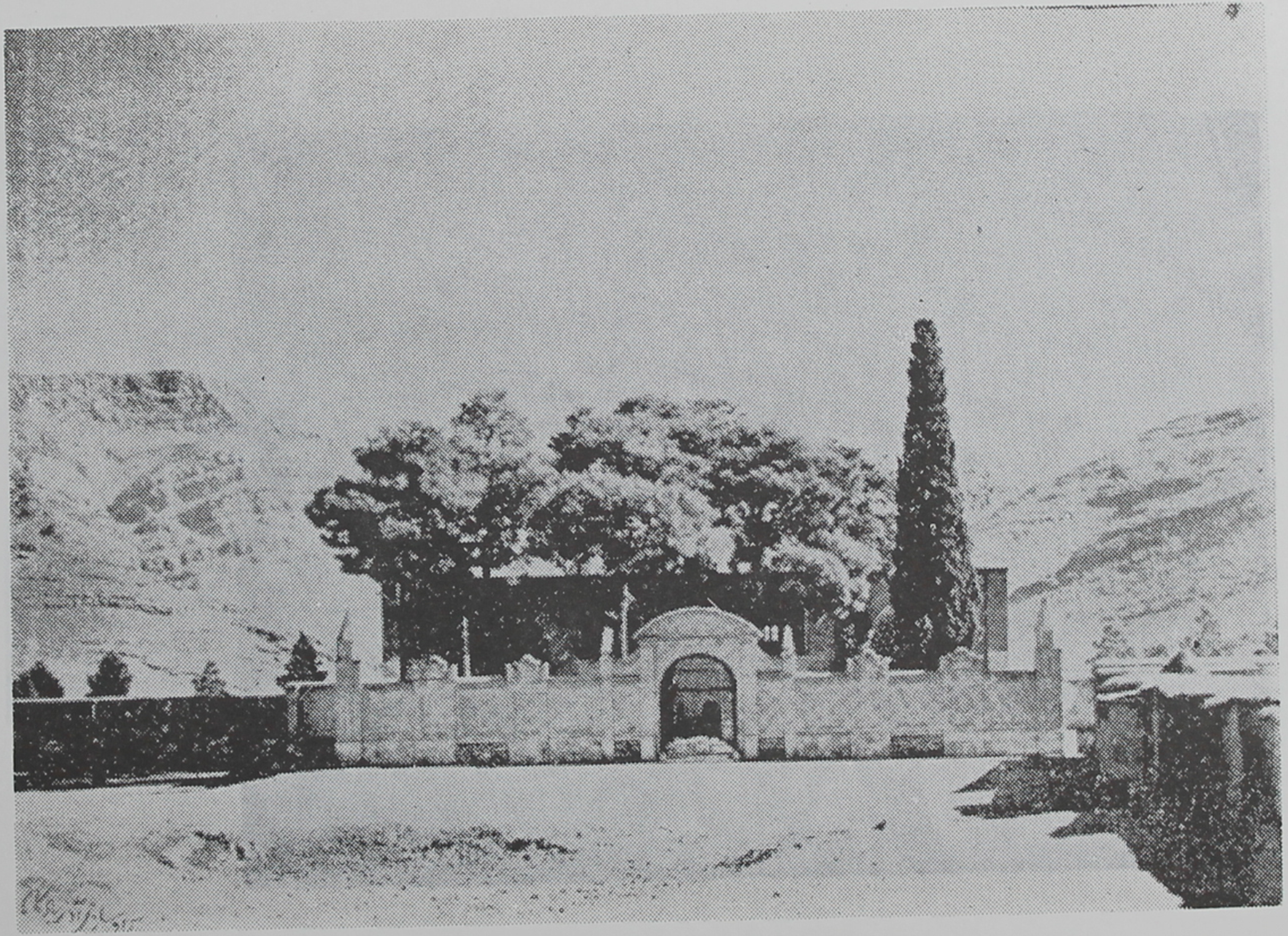

۴۸- وضع سابق قبر سعدی

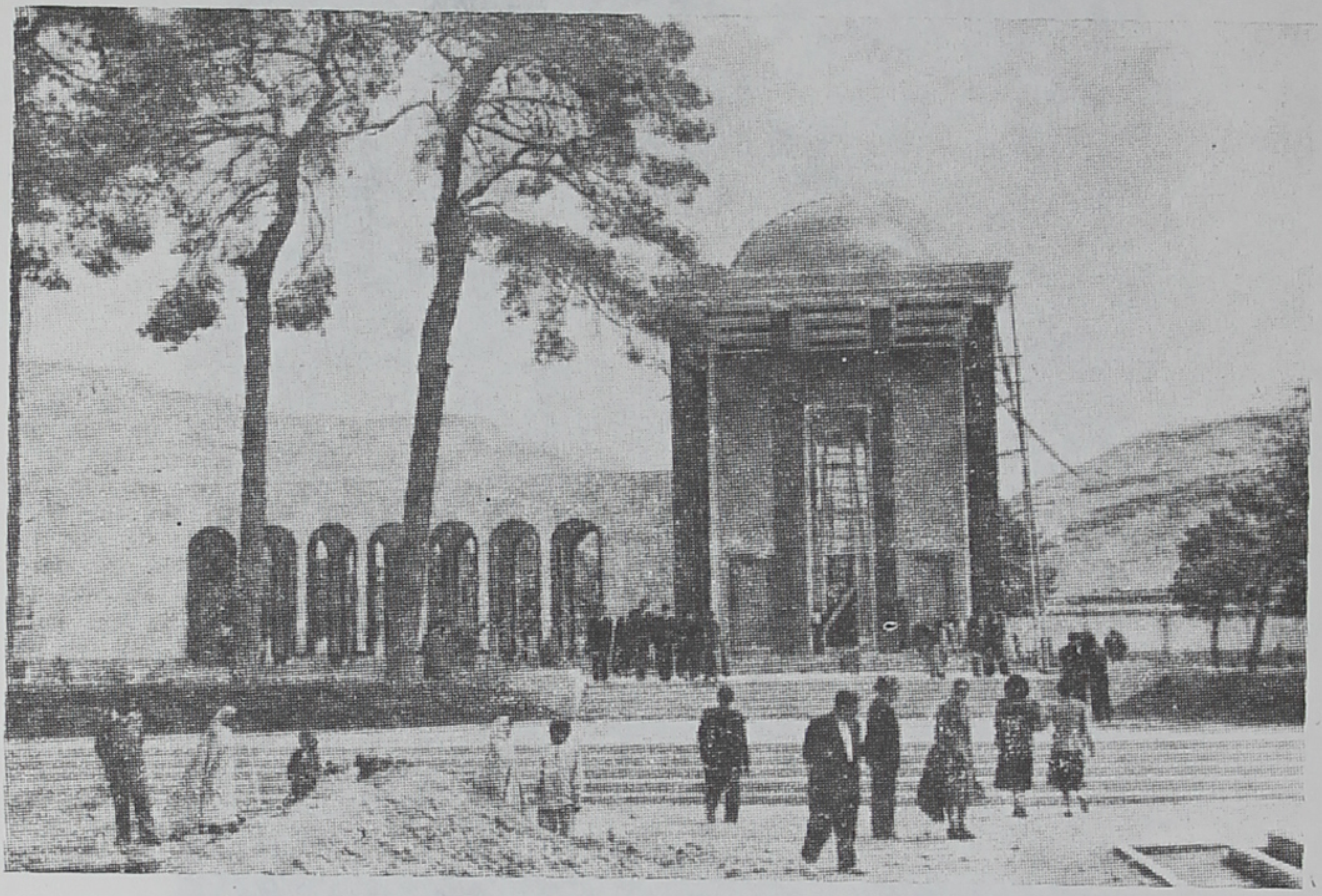

۴۶ـ وضع کنونی قبر سعدی

۵۰- تصویر خیالی شاه نعمت‌الله ولی

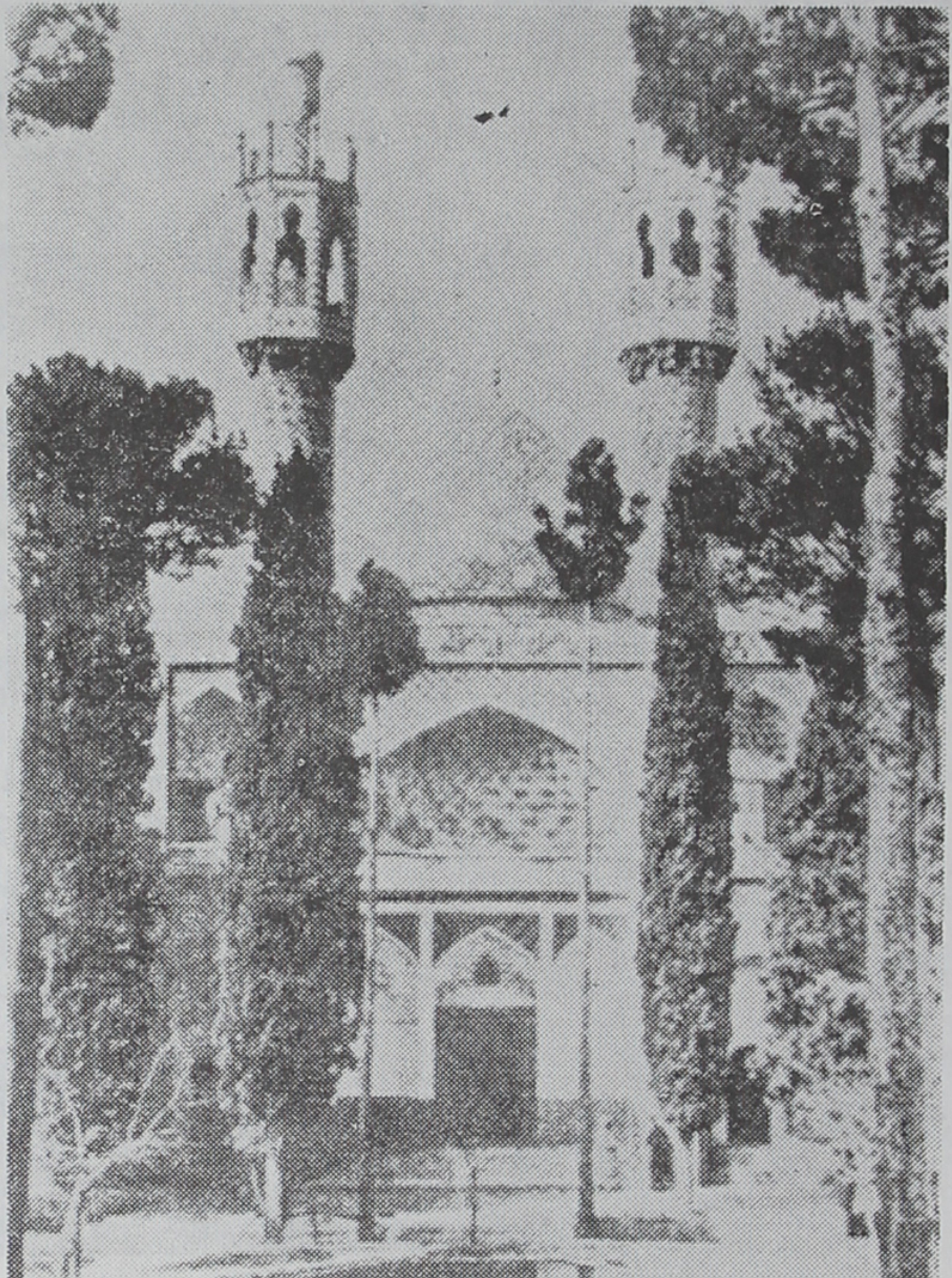

۵۱- قبر شاه نعمت‌الله ولی در ماهان کرمان

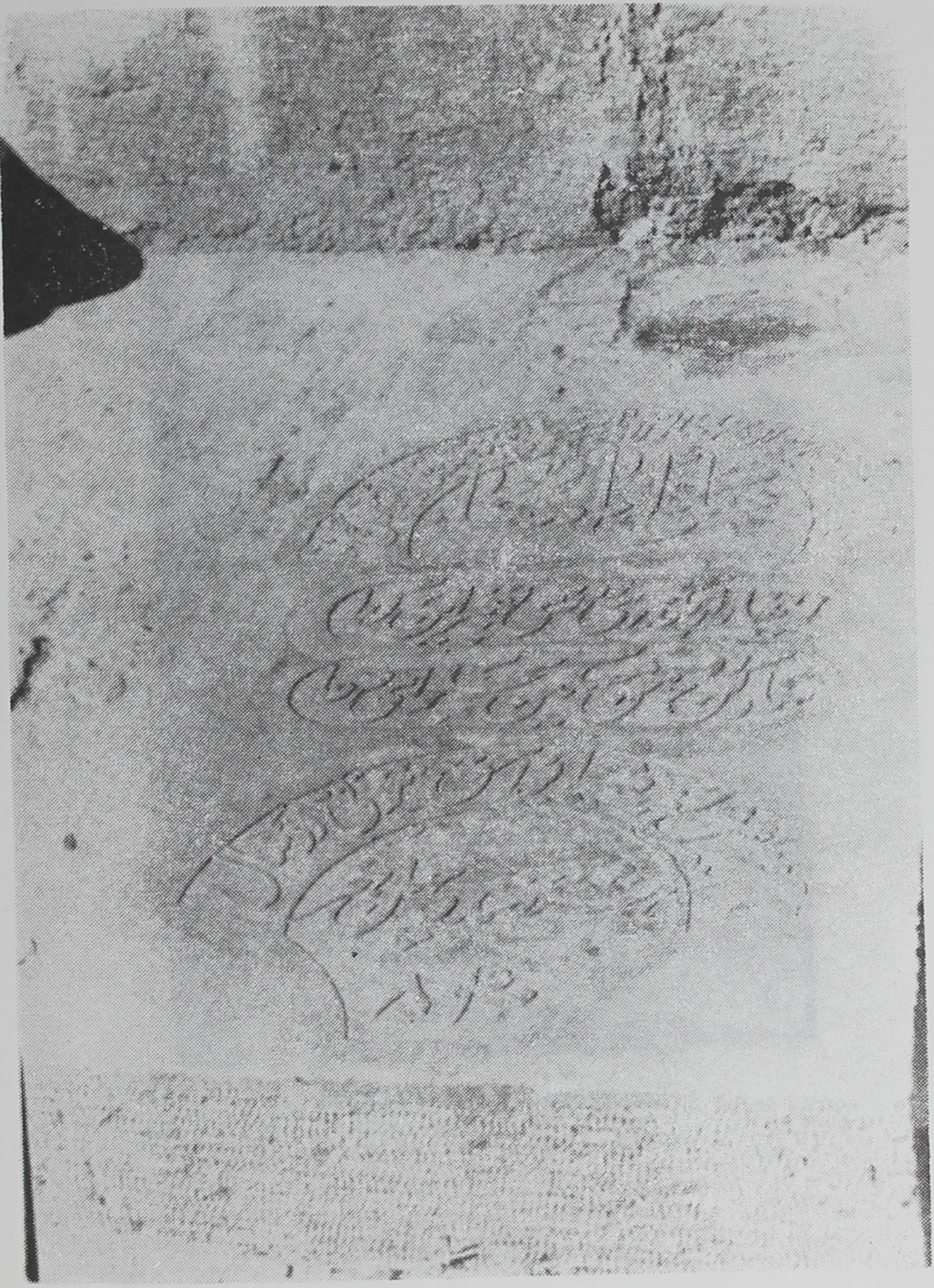

۵۲- سنگ قبرابواسحق احمداطعمه درشیراز

۵۲- قبر خواجو در تنگ الله‌اکبر شیراز

۵۴- سنگ قبر خواجو در تنگ الله‌اکبر شیراز عکس از آقای مرتضی رستمی

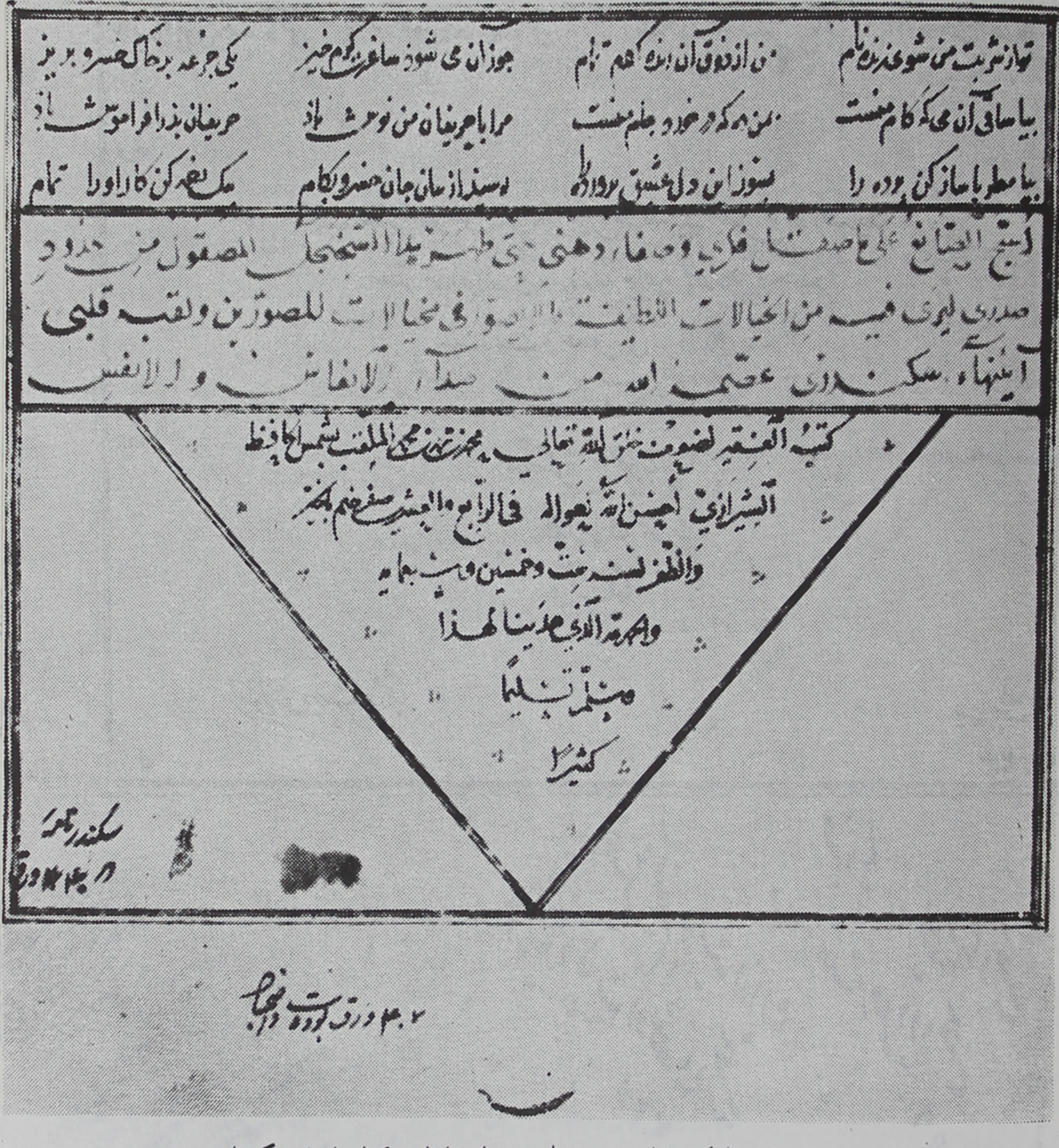

۵۵- پایان اسکندرنامهٔ خسرو دهلوی بخط حافظ در کتابخانهٔ فرهنگستان علوم ازبکستان در تاشکند

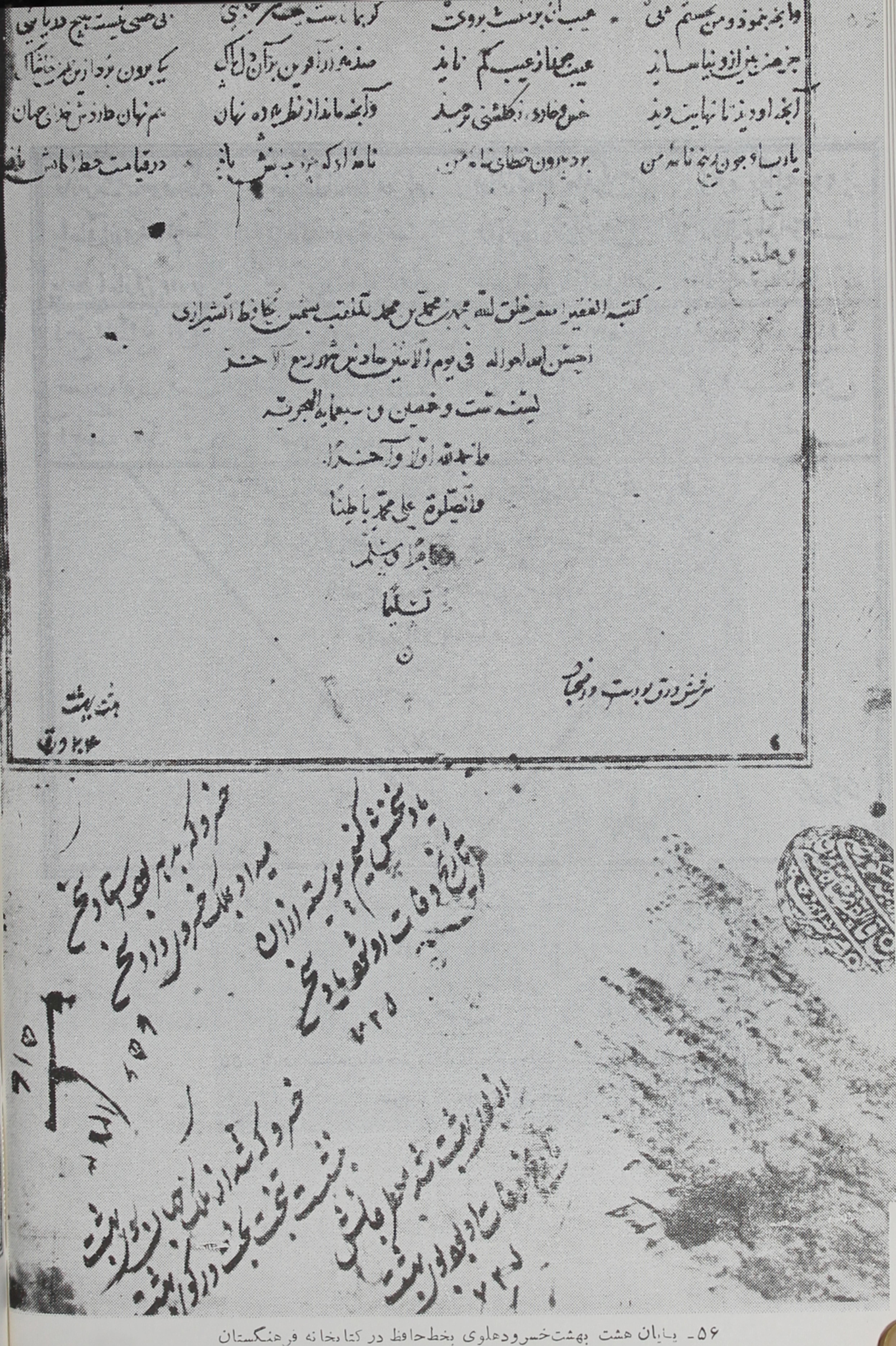

کتبه الفقیر الی مغفرة الله محمد بن محمد الملقب بشمس الحافظ الشیرازی
احسن الله احواله فی یوم الاثنین حادی عشر شهر ربیع الآخر
لسنة ست و خمسین و سبعمایة الهجریة
والحمد لله اولا و آخرا
والصلوة علی محمد باطنا
وظاهرا و سلم
تسلیما

۵۶- پایان هشت بهشت خسرو دهلوی بخط حافظ در کتابخانه فرهنگستان

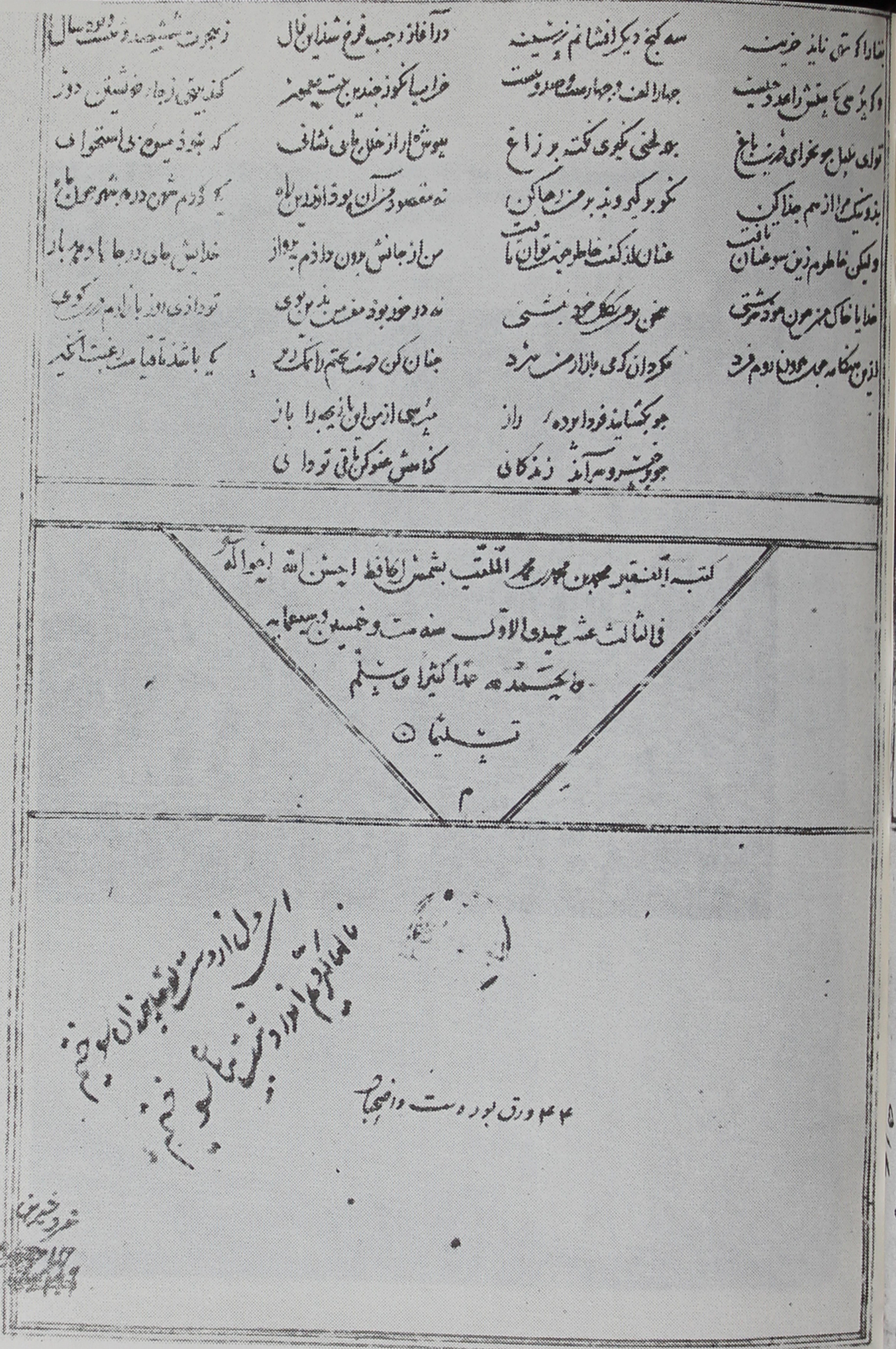

کتبه العبد الفقیر محمد بن محمد بن محمد الملقب بشمس الحافظ احسن الله احواله
فی الثالث عشر جمادی الاول سنه ست و خمسین و سبعمایه
والحمد لله حمدا کثیرا وسلم
تسلیما

۵۷- پایان خسرو وشیرین خسرو دهلوی بخط حافظ در کتابخانهٔ علوم فرهنگستان ازبکستان در تاشکند

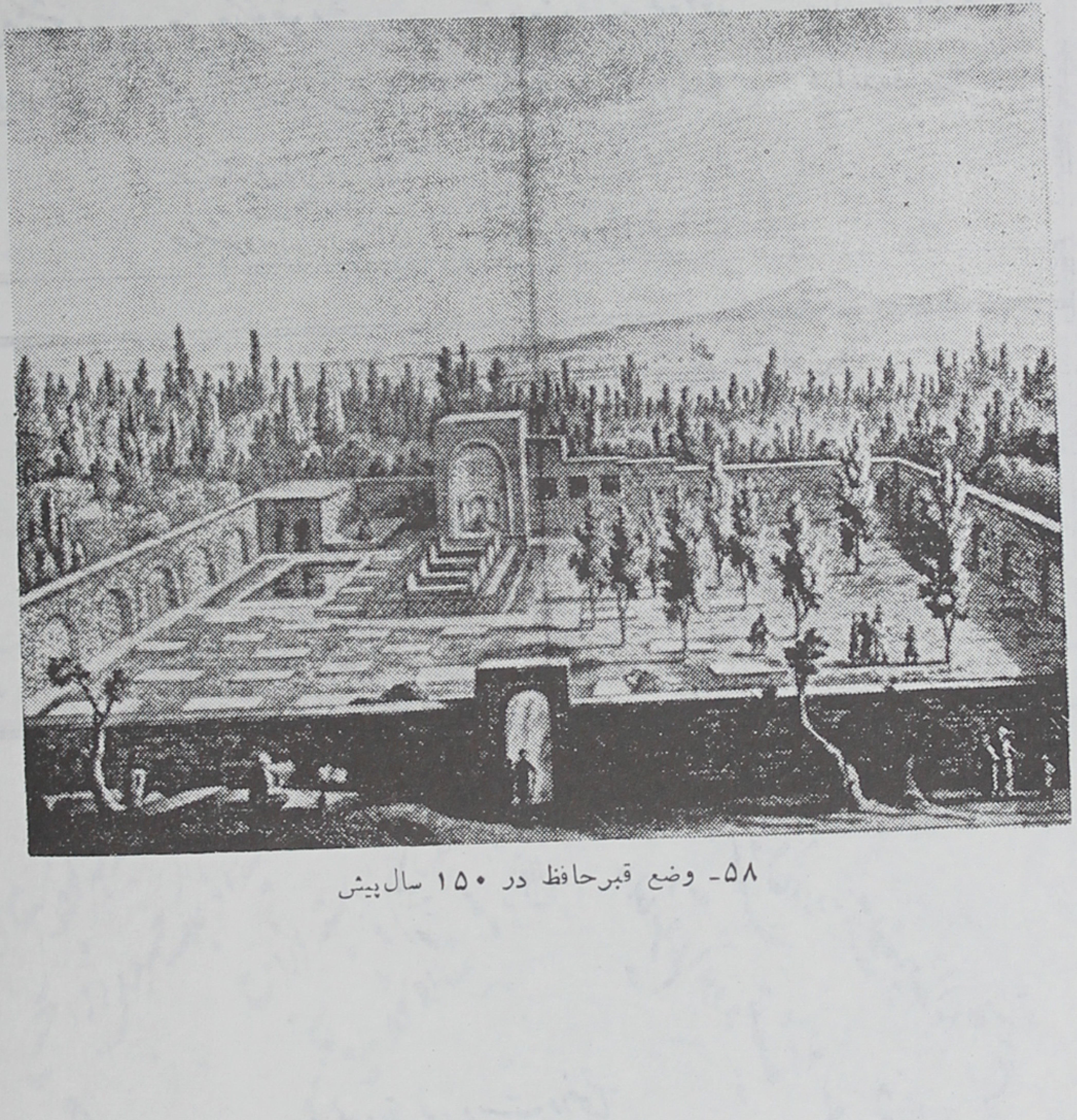

۵۸- وضع قبر حافظ در ۱۵۰ سال پیش

۵۹- وضع سابق قبر حافظ

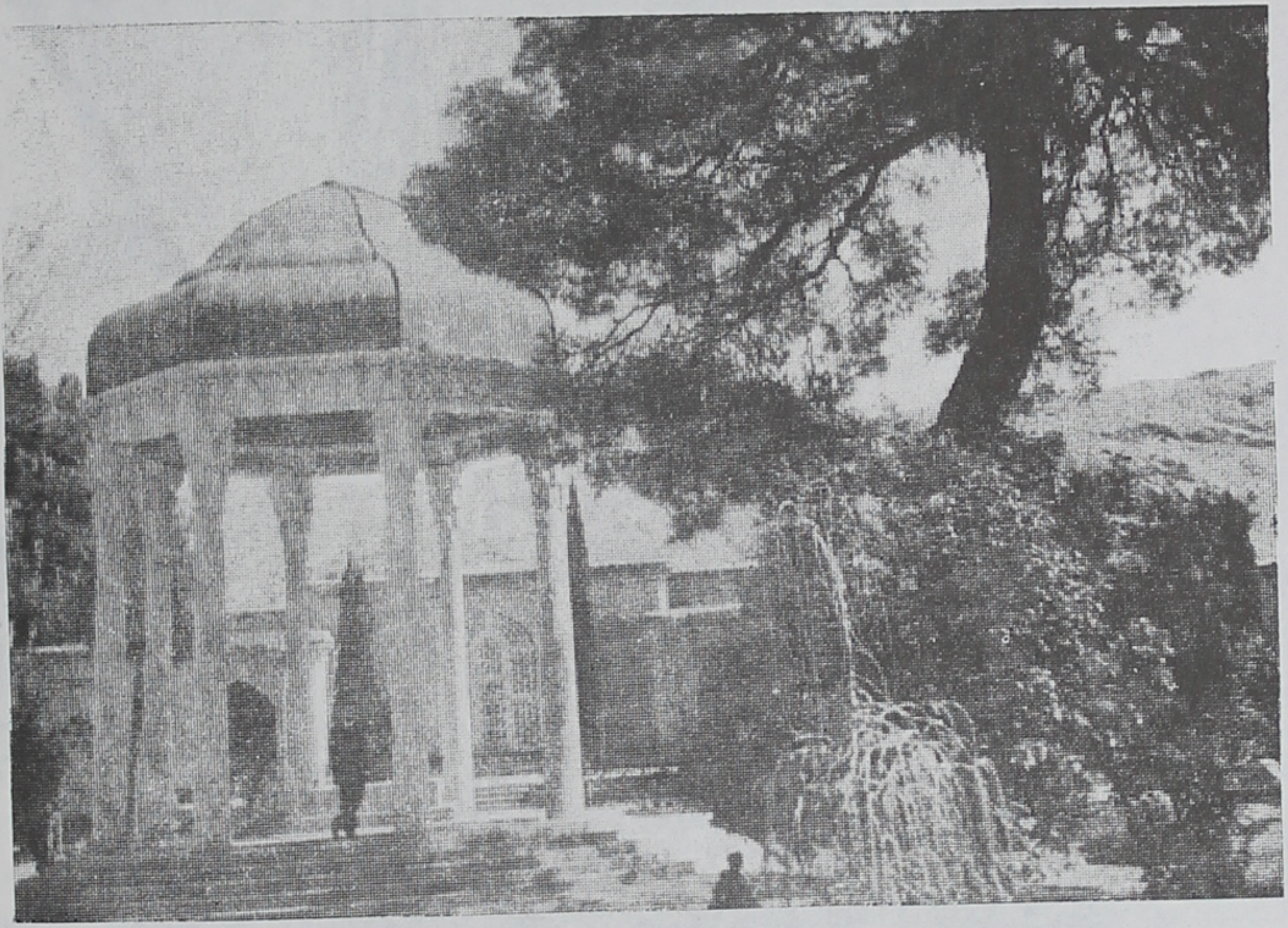

۶۰- وضع کنونی قبر حافظ

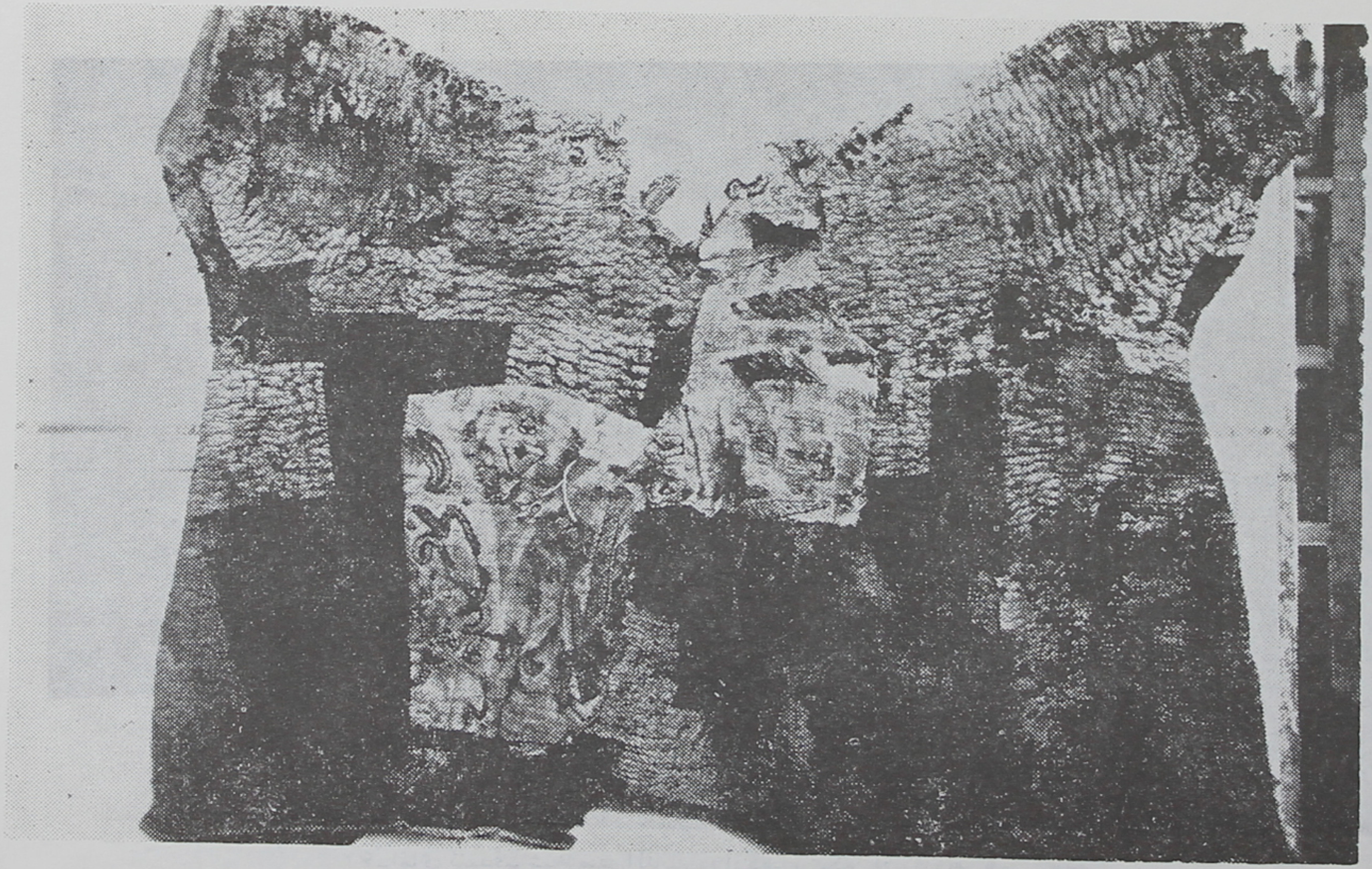

۶۱ـ خرقهٔ شیخ صفی‌الدین اردبیلی در موزه چهل‌ستون اصفهان

۶۲ـ نمای گنبد قبر شیخ صفی الدین در اردبیل عکس از آقای مرتضی رستمی

۶۳ـ گنبد قبر شیخ صفی‌الدین در اردبیل عکس از آقای مرتضی رستمی

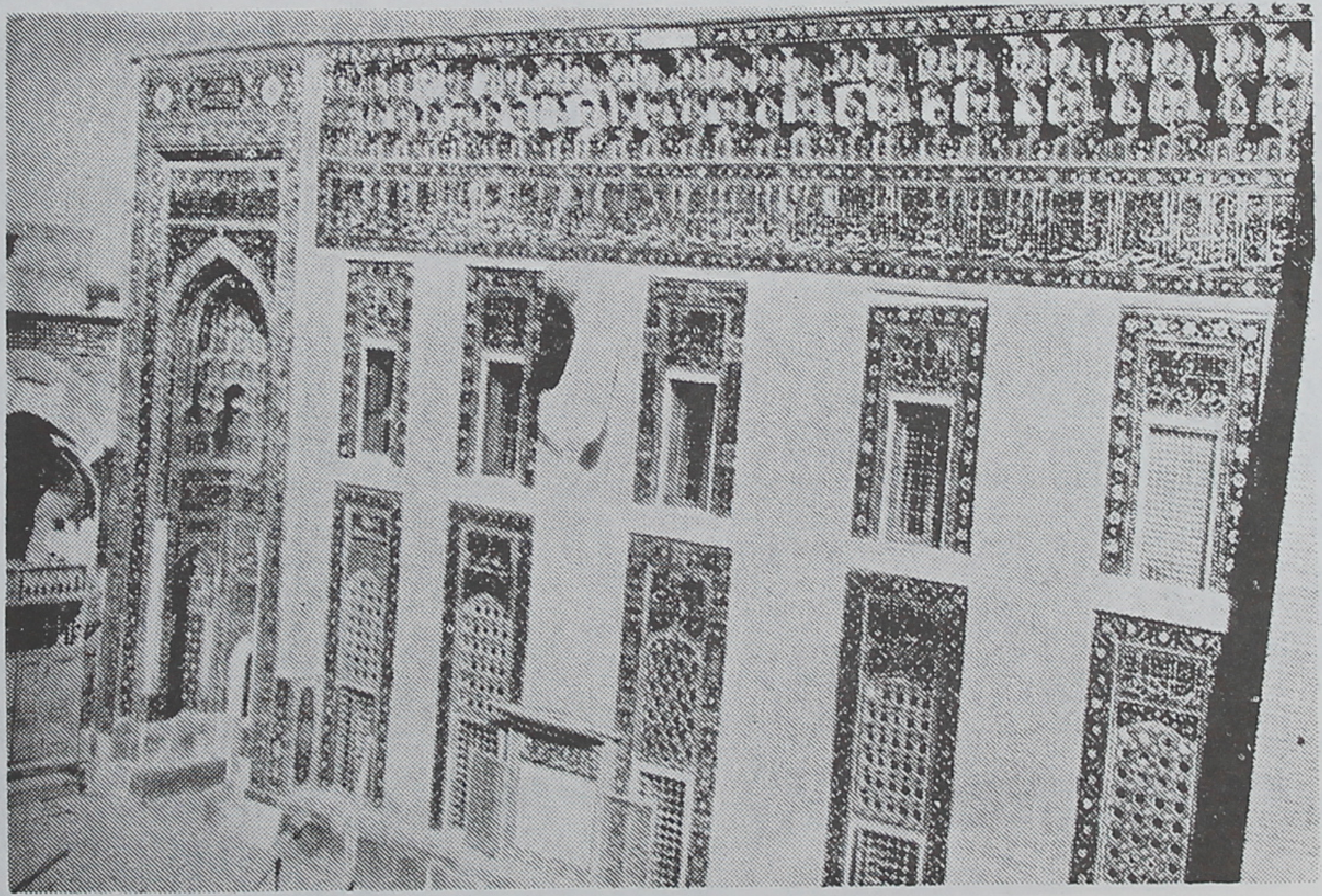

۶۴- نمای بیرونی قبر شیخ صفی الدین در اردبیل عکس از آقای مرتضی رستمی

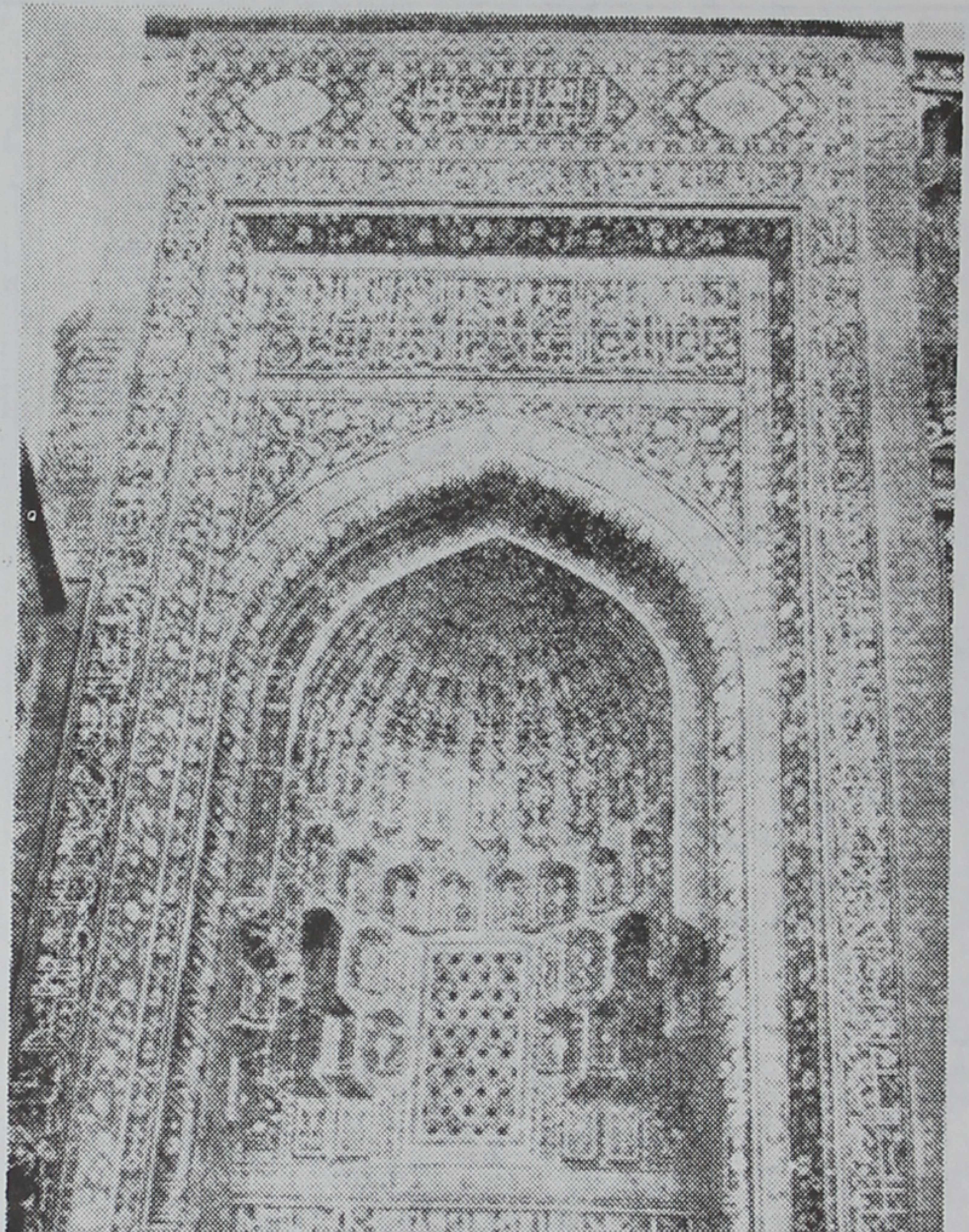

۶۵ـ محراب مقبرهٔ شیخ‌صفی‌الدین دراردبیل

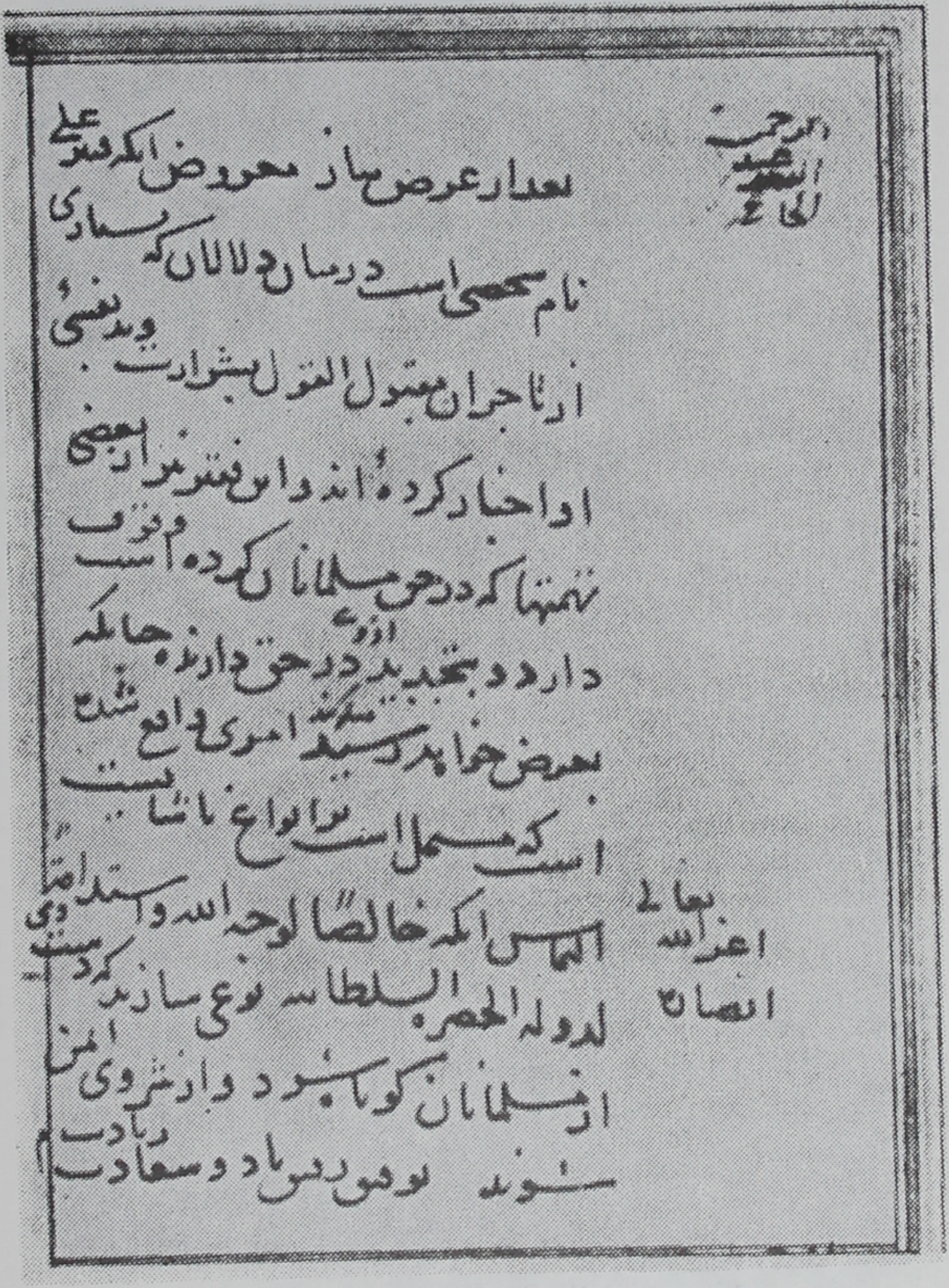

۶۶ـ خط عبدالرحمن جامی در کتابخانهٔ فرهنگستان علوم ازبکستان در تاشکند

۶۷- تصویر عبدالرحمن جامی کار یکی از نقاشان معاصرش

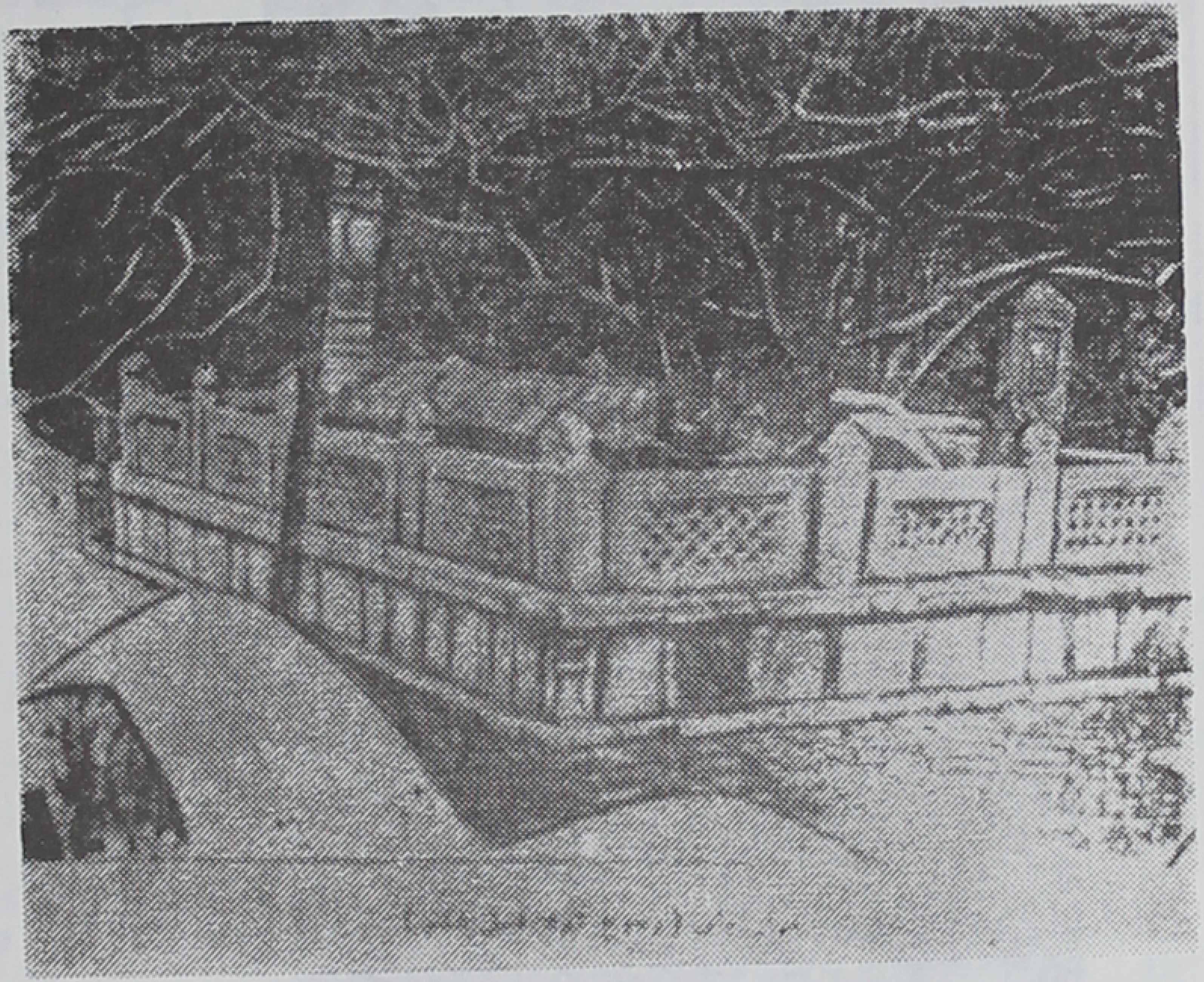

۶۸- قبر جامی در هرات

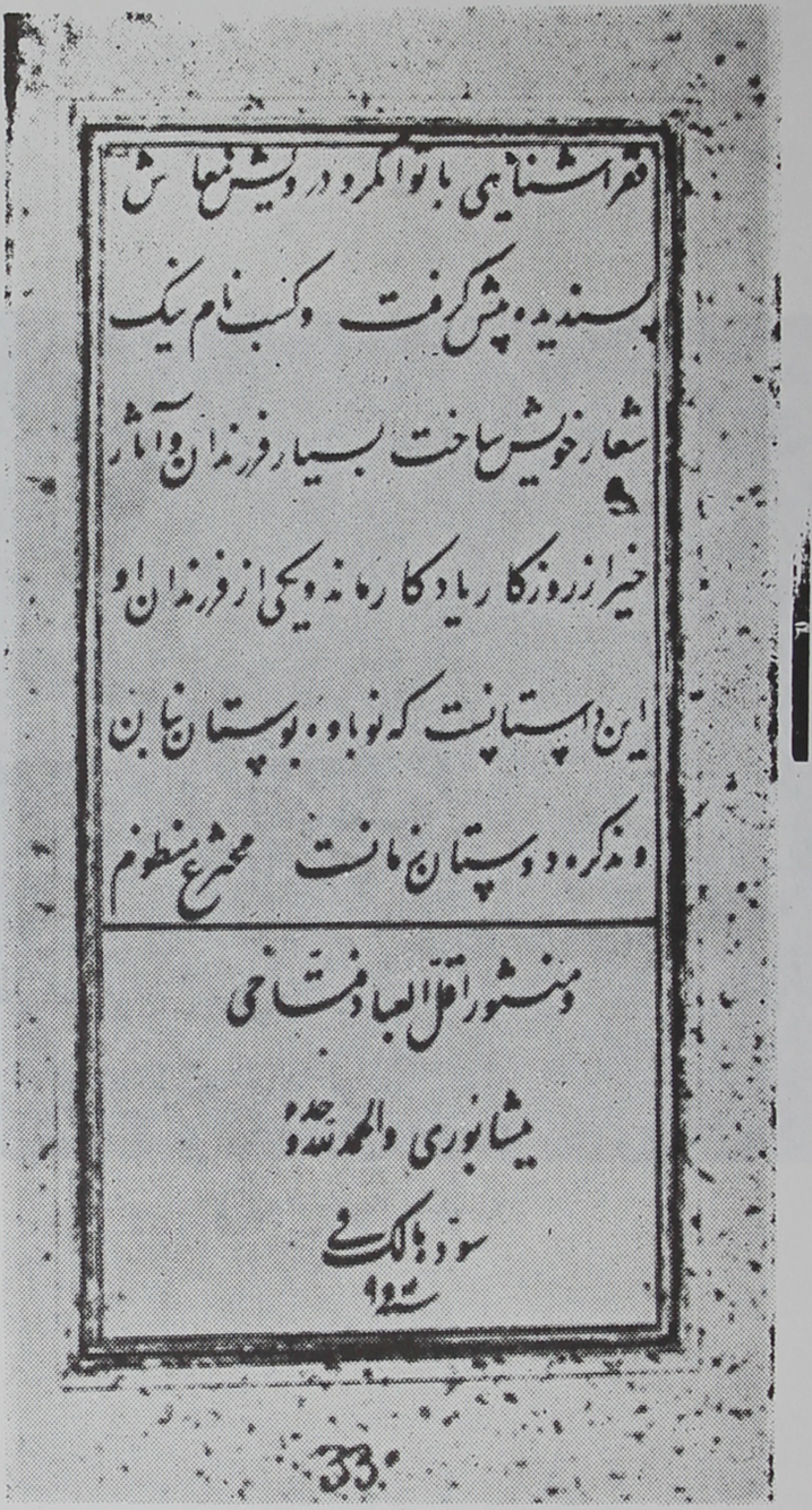
فقرا شناسی با توانگر و درویش معاش
پسندیده پیش گرفت و کسب نام نیک
شعار خویش ساخت بسیار فرزندان و آثار
خیر از روزگار یادگار ماند و یکی از فرزندان او
این داستانست که نوباوه بوستان جان
و ذکر دوستان ماند محرره منظوم
و منثور اقل العباد فتاحی
نیشابوری والحمد لله وحده
سوز و سالک
سنه ۹..
33

۶۹–خط فتاحی نیشابوری در کتابخانه سالتیکوف شچدرین در لنین گراد

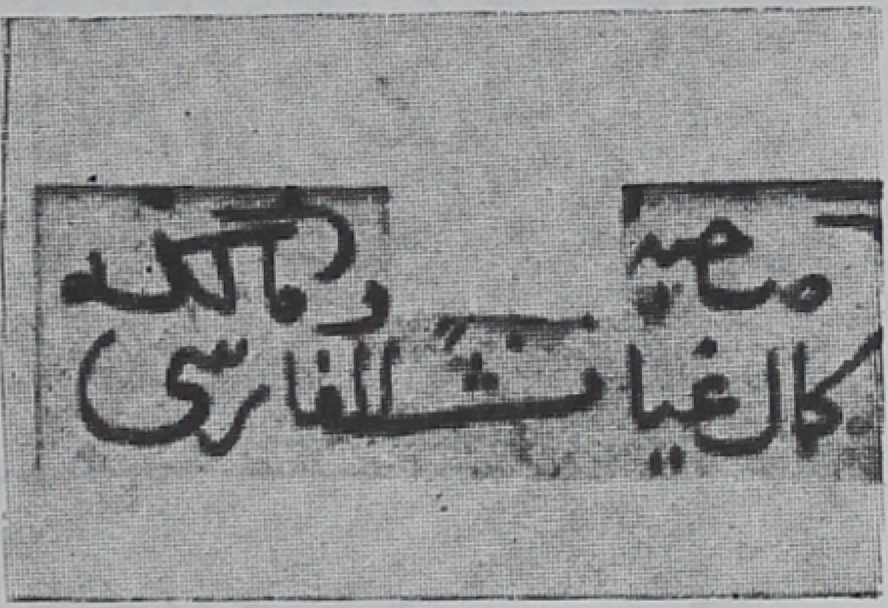

۷۰ــ خط کمال غیاث شیرازی

۷۱ـ سنگ قبرشاه داعی الی‌الله درشیراز

۷۲- قبر مکتبی درشیراز

۷۳ـ تصویر آصف‌خان کار نادرالزمان نقاش هندی در موزهٔ بنگاه ملل آسیا تابع فرهنگستان علوم شوروی در لنین‌گراد

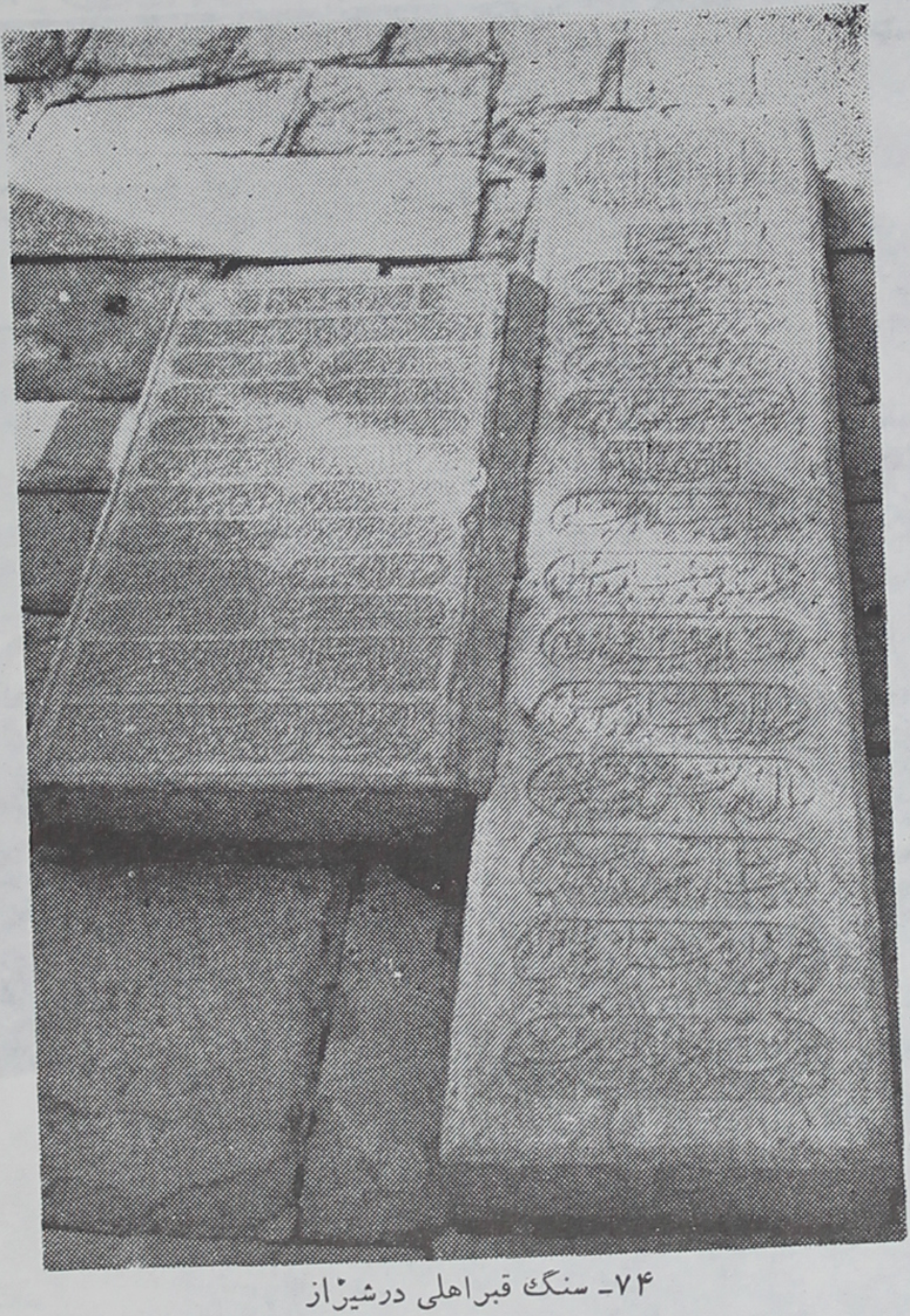

۷۴- سنگ قبر اهلی در شیراز

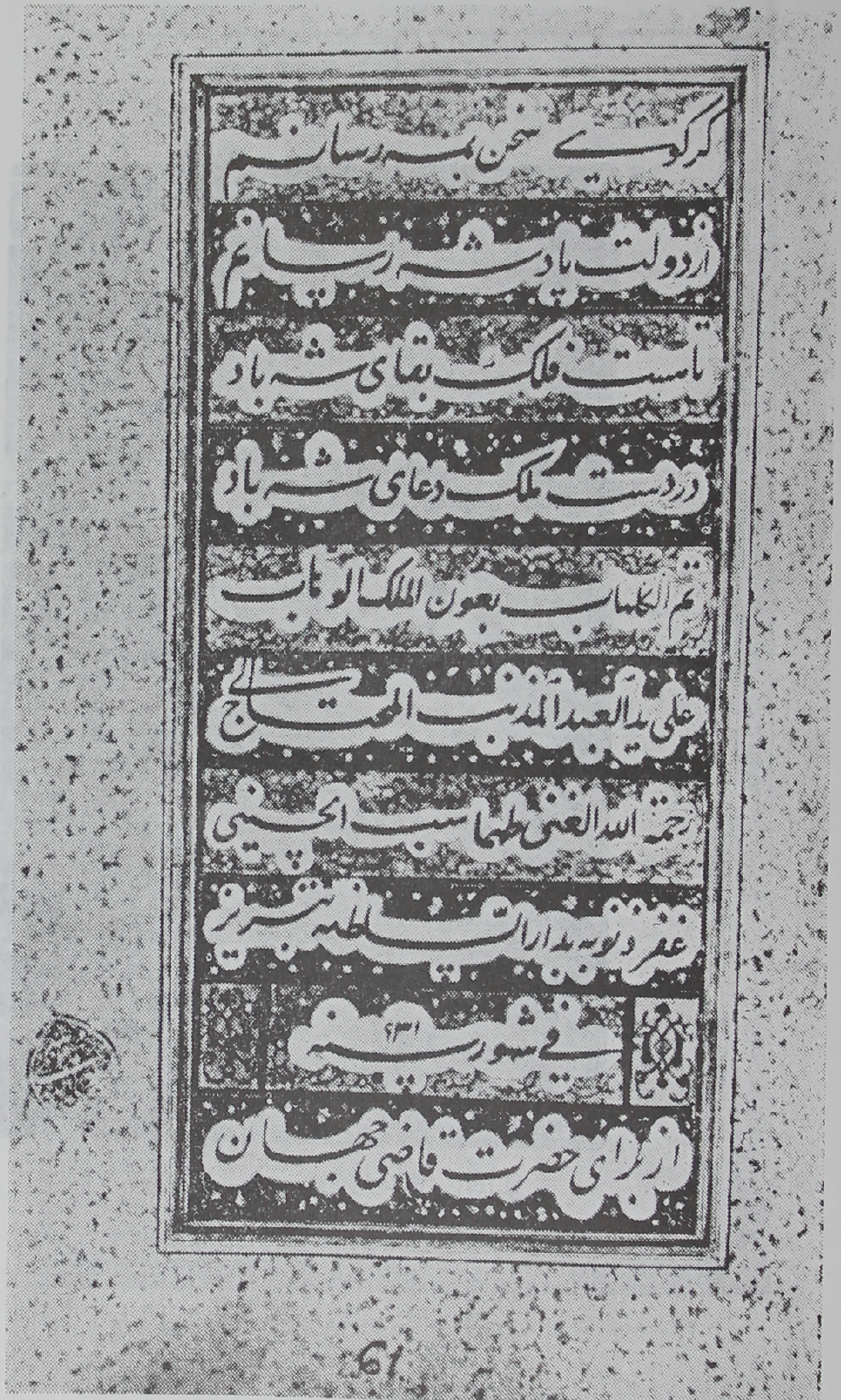

۷۵- خطشاه طهماست اول در کتابخانه سالتیکوف
شچدرین در لنین‌گراد

۷۶. تصویر شاه‌اسمعیل صفوی ازیک نقاش ایتالیایی

۷۷- خط مالك دیلمی در کتابخانهٔ سالتیکوف شچدرین در لنین گراد

۷۸- جلال‌الدین اکبر با یک تن از درباریان نقاشی هندی در موزهٔ
بنگاه ملل آسیا تابع فرهنگستان علوم شوروی در لنین‌گراد

۷۹ــ خط شاه محمود نیشابوری در کتابخانه سالتیکوف شچدرین در لنین گراد

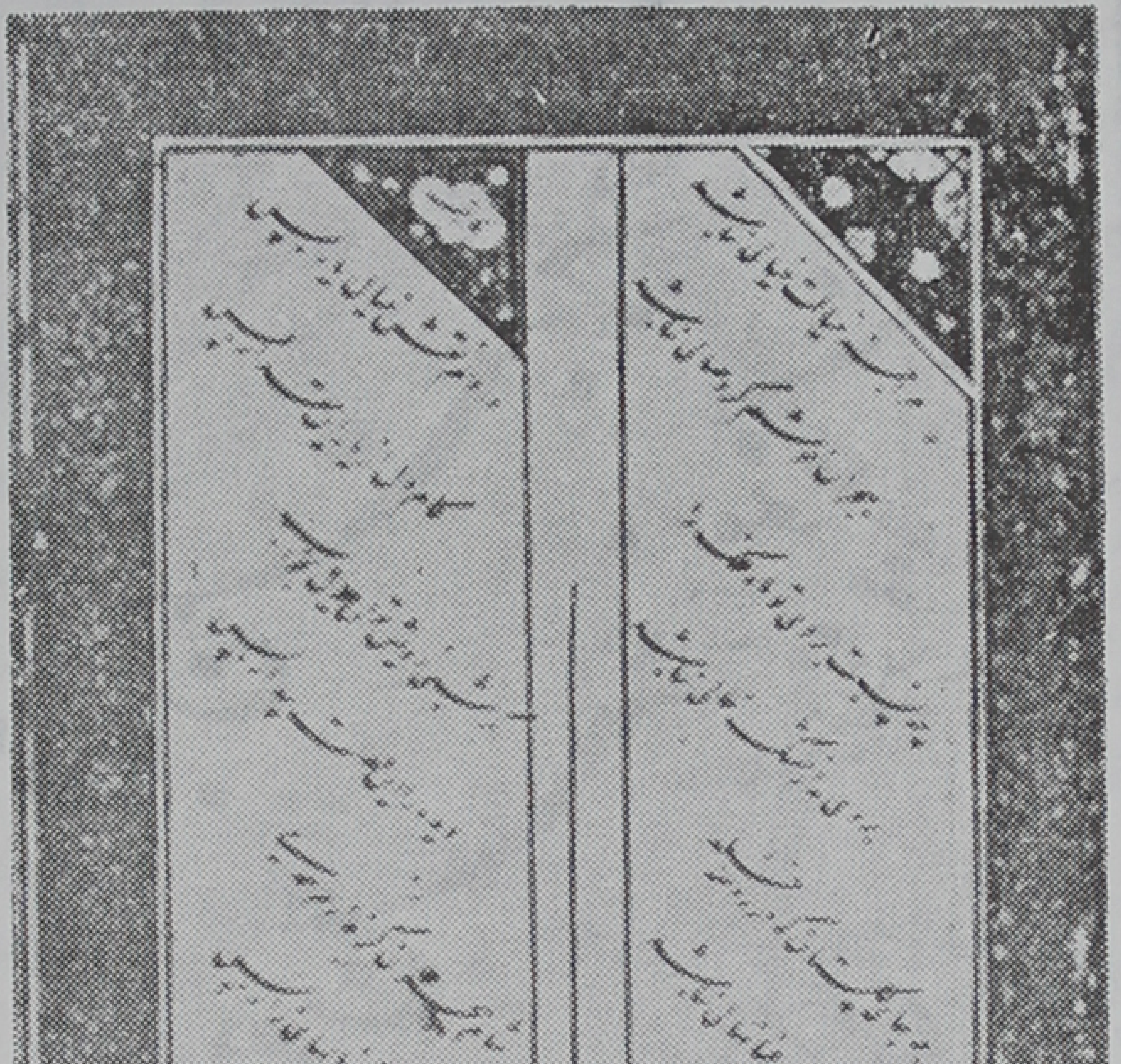

۸۰- خطشاه محمود نیشابوری در کتابخانهٔ سالتیکوف شچدرین درلنین‌گراد

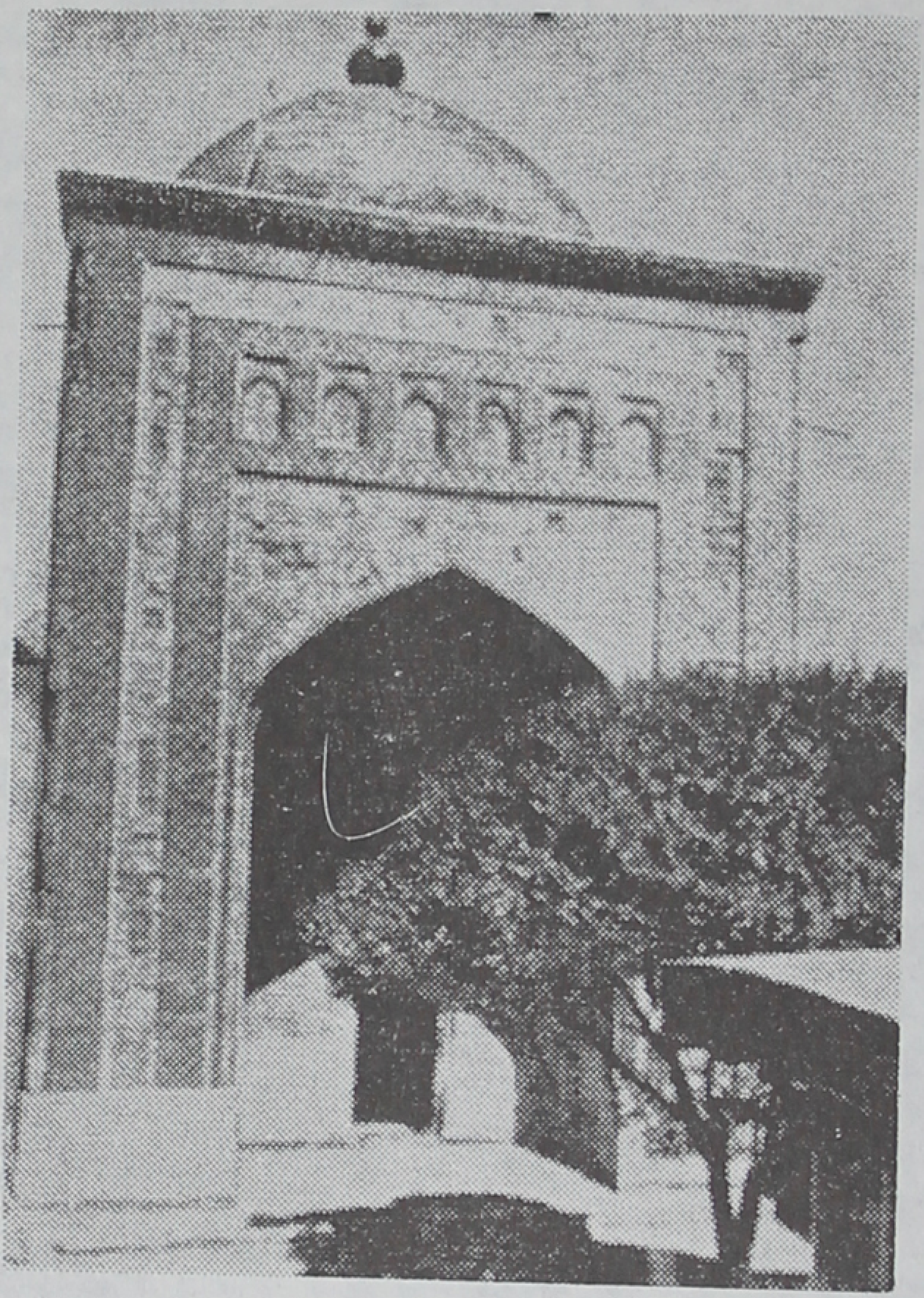

۸۱ـ قبر پهلوان محمود قتالی درخیوه

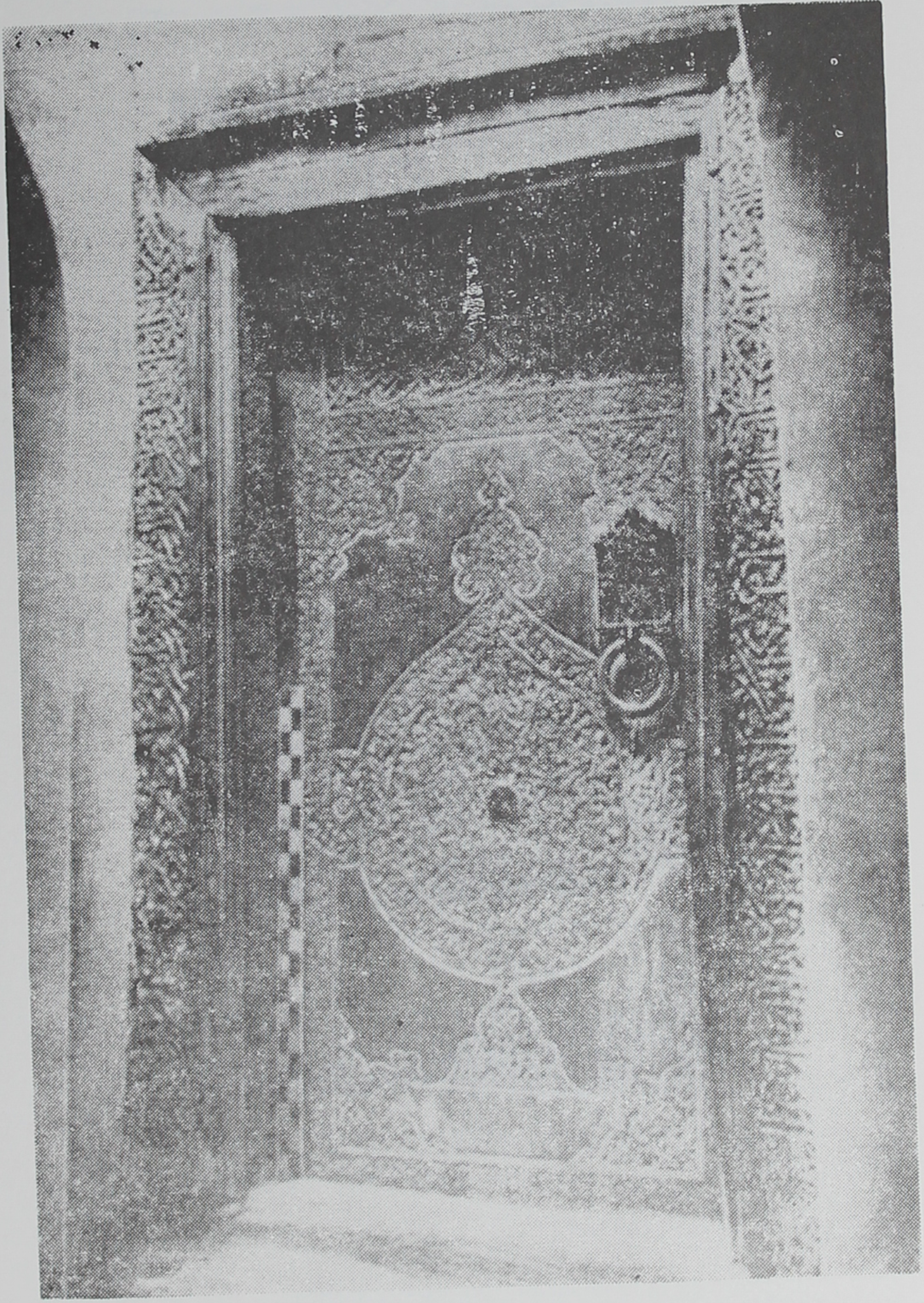

۸۲- درقبر پهلوان محمود قتالی درخیوه

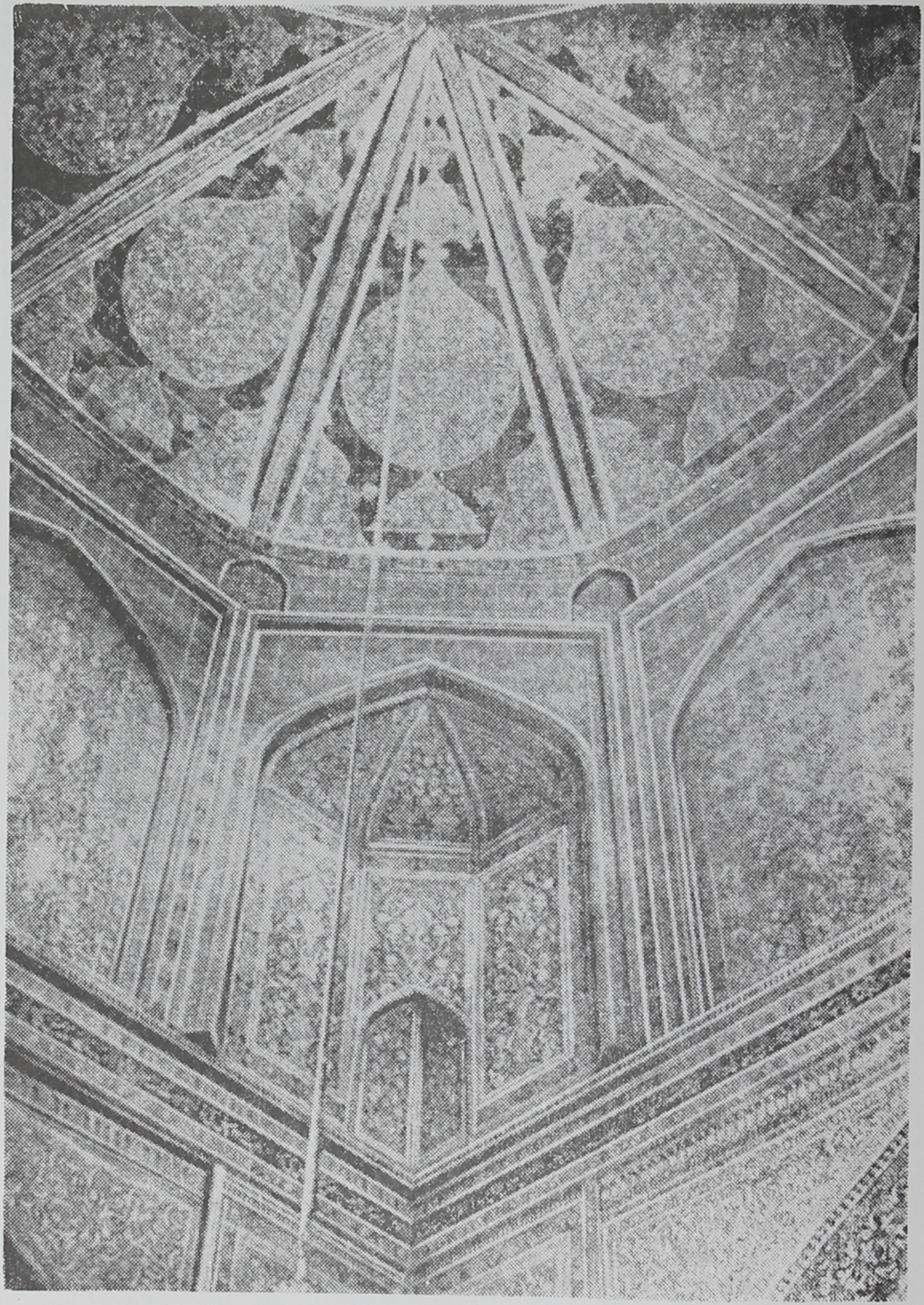

۸۳- اندرون مقبرهٔ پهلوان محمود قتالی درخیوه

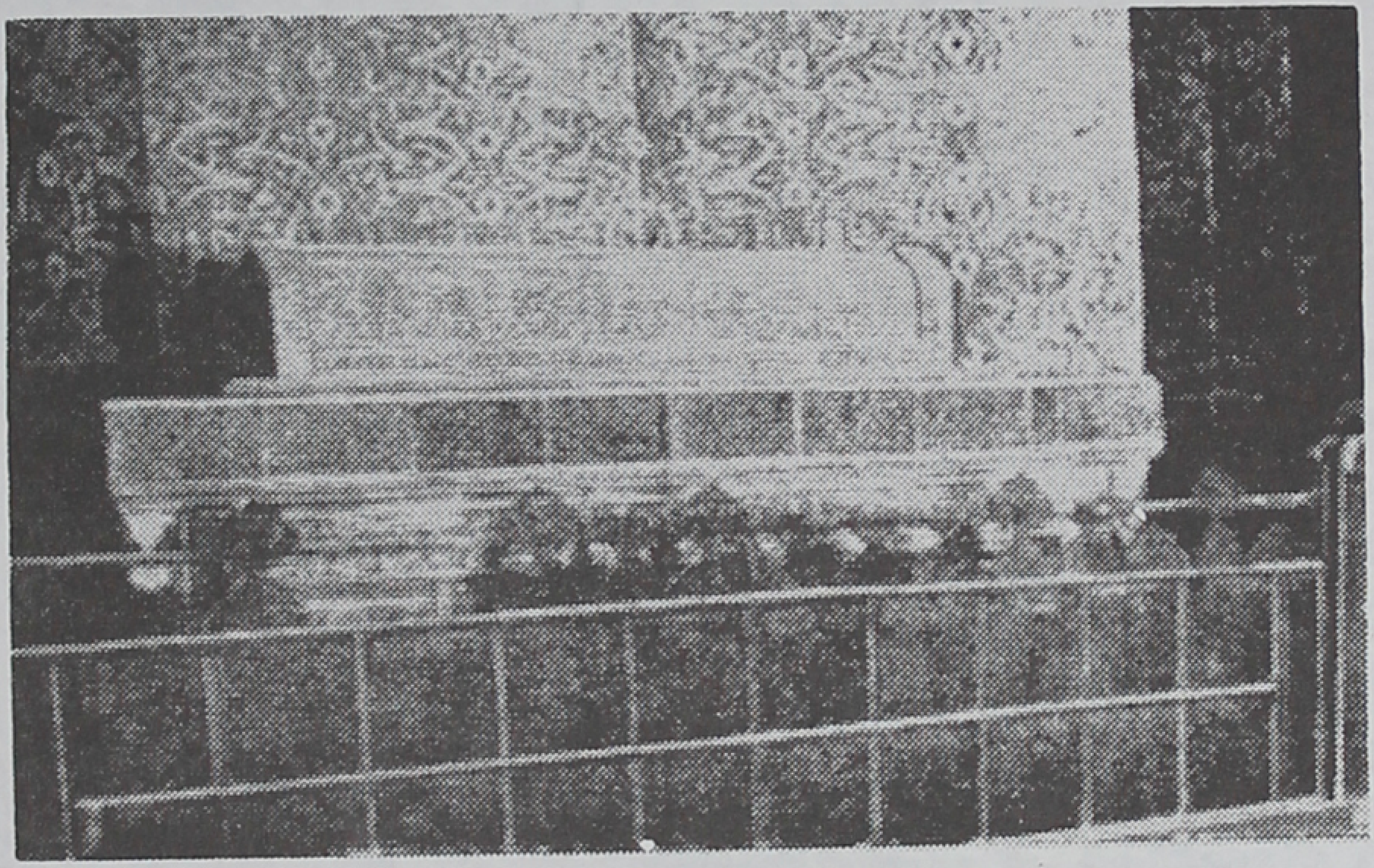

۸۴- سنگ‌قبر پهلوان محمود قتالی درخیوه

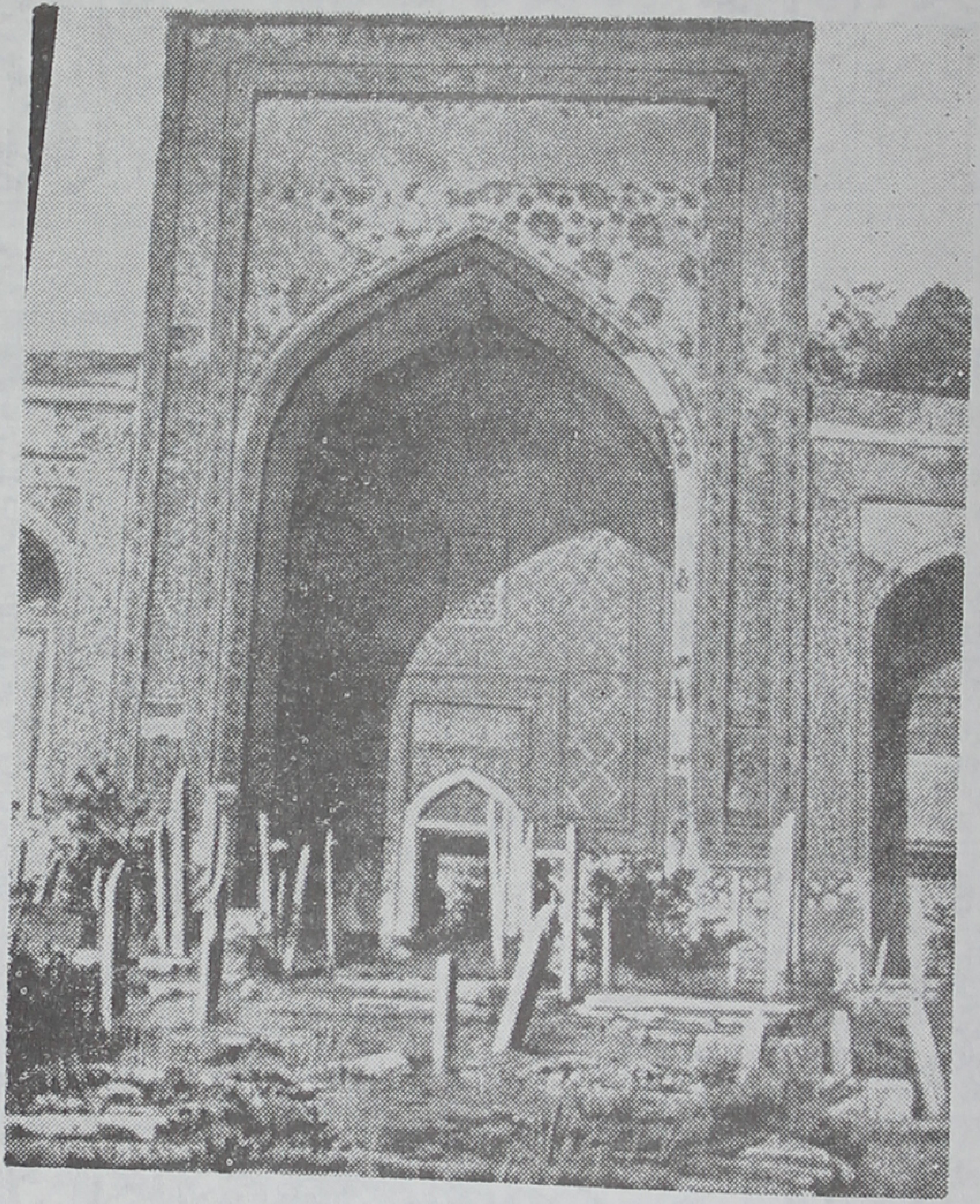

۸۵- قبر عبدالله انصاری در هرات

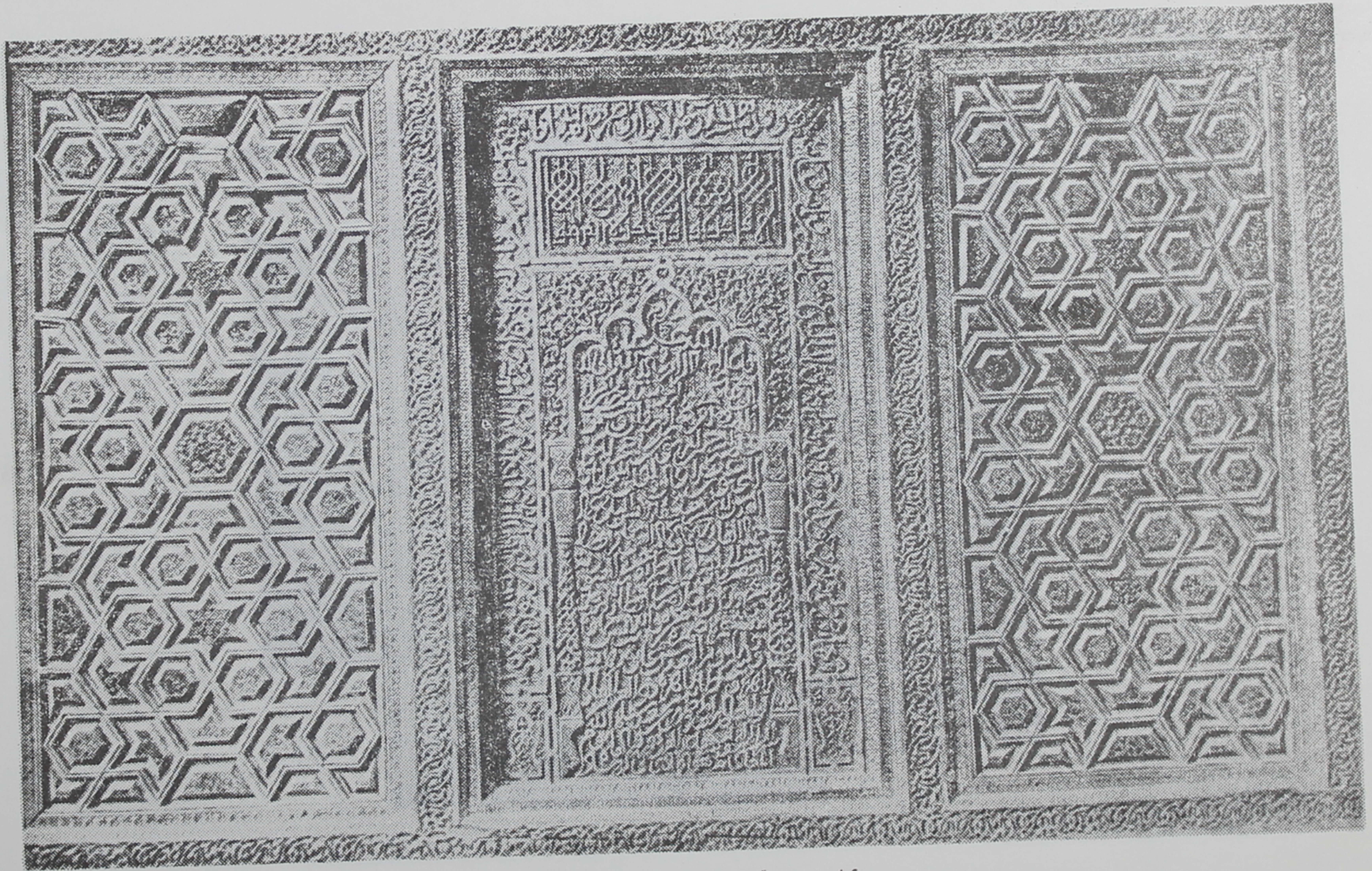

۸۶ــ صندوق قبر سیف‌الدین باخرزی در بخارا

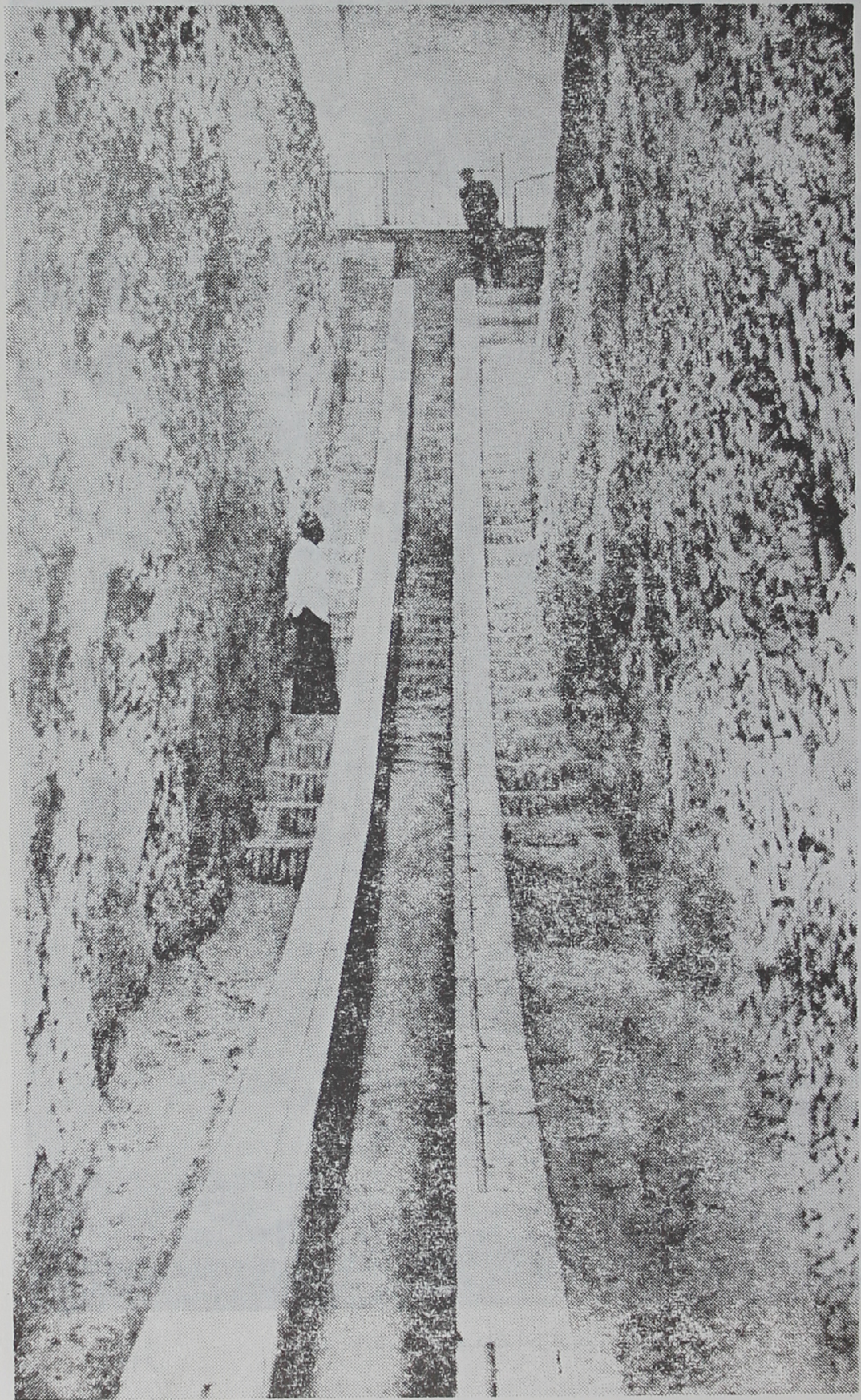

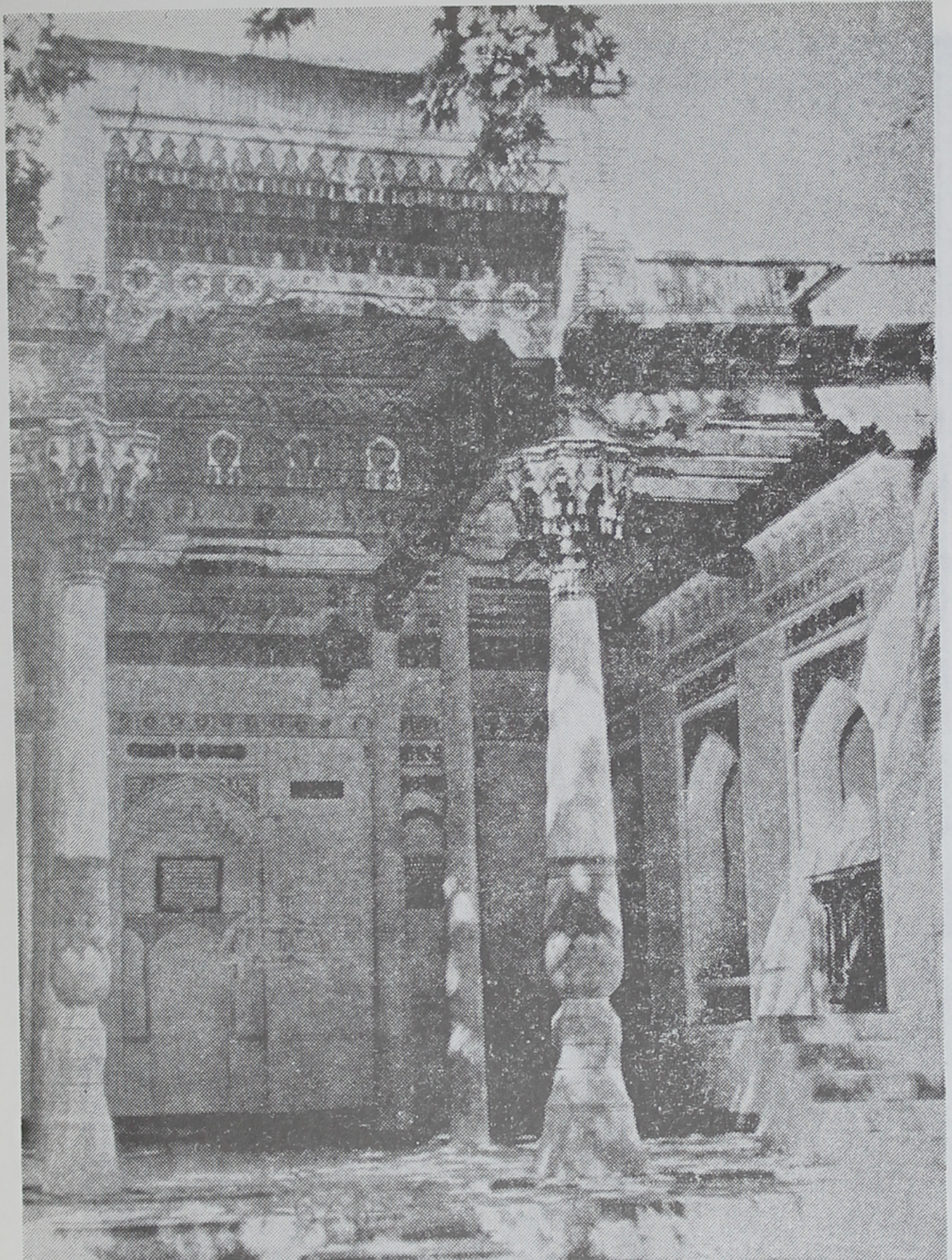

۸۸ـ خانقاه وقبر عبیدالله احرار درسمرقند

فهرست نامهای کسان و نسبت‌ها

آ

آتشی شیرازی ۳۴۲
آتشی قندهاری ۵۴۲،۸۳۳
آتون هروی ۶۴۲
آتونی ۳۴۹
آدمی (وگدایی) سمرقندی ۵۹۳،۶۰۱
آدینه قلی بیك تابعی ۶۴۹
آذرپدمار اسپند ۹
آذری طوسی بیهقی (جمال الدین علی ـ حمزة بن ملك هاشمی) ۳،۵،۲۹۳ـ ۲۹۴،۲۹۹،۳۰۱،۳۰۷، ۷۸۶، ۷۹۵،۷۹۸
آرامی ۱۰ـ۱۲
آرزو سمرقندی (بی بی) ۳۴۹
آرزویی ۳۴۲
آزادی استرابادی (خواجه علی) ۶۶۵
آسوری ۱۰
آسوریان ۱۷
آصف آصفی هروی شیرازی ۶،۳۰۸ ـ ۳۰۹،۴۳۱،۵۲۸،۵۵۹، ۶۰۹، ۷۹۸
آصف جاهی ۵۷۸
آصف خان (میرزا قوام الدین محمد جعفر بیك قزوینی مروستی) ۳۵۷،۴۳۱، ۴۶۵،۶۴۲،۶۵۰
آصف خان وزیر ۶۵۶
آصفی هروی ر. آصف آصفی
آغا ۲۲۶
آغاجی (ابوالحسن) ۲۲
آفاق ۳۴۹
آفاق بیك جلایر ۳۴۲
آفتی قزوینی ۶۶۵
آفتی مشهدی ۳۴۲
آقا بادرکی جولکی ۶۷۵
آقا بیگم ۳۴۹
آقا جمال کرمانی ۴۶۲
آقاخان محلاتی ۸۰۳
آقا رستم ۶۸۲
آقازاده (محمد بن سلیمان برسوی) ۲۷۲
آقاسیف الملوك ۵۰۰
آقاشاه بیکی فنایی ۶۵۶
آقامیرك نقاش اصفهانی ۶۶۱
آقامیر همدانی ۵۲۴
آق قویونلو ۴۹،۲۳۴،۲۵۱،۲۵۳، ۲۶۵، ۳۵۰ـ۳۵۱،۴۸۲،۷۹۴،۸۰۰
آق کوزی بیگم ۶۷۸
آق ملك بن جمال الدین فیروزکوهی شاهی سبزواری ۲۳۵،۳۰۱،۵۰۸،۵۲۳، ۶۲۲
آگه ابن یمین شبرغانی (شیخ الشیوخ) ۵۸۷
آگهی (جلال الدین محمد) ۳۲۱
آگهی تبریزی ۶۹۰
آگهی خراسانی ۵۶۲،۸۳۵
آگهی یزدی ۶۴۳
آل افراسیاب ۱ـ۲
آل ارسلان ۴۹ـ۵۱،۵۳،۶۶،۸۰،۱۱۷
آل باوند ۱۲۹
آل برهان ۹۹
آل بنجیر ۱،۷۴۵،۷۵۸،۷۶۹ ـ ۷۷۰، ۷۸۰،۸۱۳
آل بویه ۱۸،۲۳،۲۶،۳۱،۴۵ـ۴۶،۷۰
آل تیمور ۲۸
آل خلف ۷۲،۲۰۷
آل زیار ۱۸،۲۲ـ۲۳،۴۵ ـ ۴۶،۶۵،۲۶۸
آل سامان ۹۵
آل سلجوق ۷۶۰
آل صاعد ۷۳
آل طاهر ۱۸
آل عثمان ۱۳۴،۱۹۸،۲۳۹،۲۵۴، ۲۶۲، ۲۷۳،۳۲۵،۳۳۷،۳۵۱، ۴۵۳، ۴۷۲،۴۷۴،۴۷۸ـ۴۷۹،۴۸۳، ۴۹۰ـ۴۹۱،۴۹۶ـ۴۹۸، ۶۲۸، ۷۵۷،۸۰۱،۸۱۱،۸۴۰
آل قاورد ۷۷

آل کرت ۱۶۱، ۱۷۹، ۱۹۸، ۲۰۱، ۲۰۷، ۲۰۹، ۲۱۹
آل مازه ۹۸-۹۹
آلهانی ۱۶۹، ۲۰۶، ۷۴۳
آل مظفر ۱۳۴، ۱۸۲، ۱۸۴-۱۸۵، ۱۹۱، ۱۹۳، ۱۹۵، ۱۹۷-۱۹۸، ۲۰۱-۲۰۳، ۲۰۵، ۲۰۸، ۲۱۳، ۲۵۹، ۷۶۸
آنچلوویچ ۸۰۱
آنی کولی (قاضی ابوالفیض) ۶۰۳
آهی جغتایی هروی ۶۴۳
آهی مشهدی ۳۳۹
آی ابه (جمال الدین الغ باربیک) ۱۲۸
آیتی اصفهانی ۶۴۸
آیتی هروی ۳۳۵

ا

ابالیث طبرستانی گرگانی ۲۳، ۵۵
ابتری بدخشی دهلوی ۶، ۵۴۲، ۸۳۳
ابدال (بکتاش قلی) ۳۷۷، ۴۳۹
ابدال اصفهانی ۶۶۵
ابدال سلطان بن عبداللطیف خان ازبک ۷-۸
ابدال عراقی هروی (باباعلیشاه) ۳۲۲-۳۲۳، ۳۲۸، ۳۴۶، ۷۹۶
ابراهیم (ابوالمظفر) ۳۵
ابراهیم (حافظ) ۴۰۱
ابراهیم (شمس الدین) ۱۹۲
ابراهیم (شیخ) ۲۹۸
ابراهیم (عصام الدین) ۷، ۴۱۶، ۶۲۳، ۶۳۰، ۸۱۵
ابراهیم (میرزا) ۵۸۳
ابراهیم ابوکالیجار (جمال الدین) ۲۴۴
ابراهیم ادهم ۱۱۳
ابراهیم ادهم کاشانی ۴۴۷
ابراهیم اصطخری (ابواسحق) ۷۱، ۷۷۱
ابراهیم امینی هروی (امیرسلطان) ۴۶۴، ۶۶۶
ابراهیم اندجانی ۶۱۴
ابراهیم بخاری (حافظ) ۵۸۷
ابراهیم بخاری (سید) ۶۳۳
ابراهیم بن ابوالحسن علی بن عثمان
خاقانی شروانی (افضل الدین ابوبدیل) ۷۴، ۹۲، ۱۰۳-۱۰۴، ۱۰۶-۱۰۷، ۱۷۴، ۲۸۹، ۳۹۶-۳۹۷، ۷۱۹-۷۲۰
ابراهیم بن امیرزکریا کججی ۶۹۱
ابراهیم بن بزرگ مهر بن عبدالغفار جوالیقی عراقی همدانی (فخرالدین) ۱۰۱، ۱۶۳-۱۶۴، ۱۷۳، ۲۰۹، ۲۶۳، ۲۸۴، ۲۸۷، ۳۲۹، ۴۵۱، ۷۳۶، ۷۳۹، ۷۴۱
ابراهیم بن جریر ۳۵۵
ابراهیم بن جلال الدین احمد بن محمد مدنی خجندی (برهان الدین) ۳۴۲
ابراهیم بن حسین تنوری سیواسی ۲۶۳
ابراهیم بن حسین قلج طمغاج خان (جلال الدین) ۹۶، ۹۹
ابراهیم بن حیدر صفوی ۴۸۲
ابراهیم بن رشیدالدین فضل الله (عزالدین) ۷۳۱
ابراهیم بن روزبهان ثانی (شرف الدین) ۷۲۱، ۷۳۷
ابراهیم بن روشن امیر بن بابا بن شیخ بندار کردی سنجانی زاهد گیلانی ۲۱۲، ۴۸۲
ابراهیم بن سکندر لودی ۴۰۴، ۶۰۶، ۸۰۹، ۸۱۳، ۸۳۳، ۸۳۹
ابراهیم بن سلطان محمد بن کیقباد (امیرشیخ) ۳۴۱، ۷۸۲
ابراهیم بن سلیمان بن خان میرزا فانی تیموری (میرزا) ۵۶۰، ۵۷۴، ۸۳۶
ابراهیم بن شهریار بن زادان فرخ بن فیروز کازرونی (ابواسحق) ۷۳۵، ۷۵۹، ۷۶۵
ابراهیم بن صدیق کججانی ۷۶۳
ابراهیم بن عربشاه اسفراینی (عصام الدین) ۷، ۴۱۶، ۶۲۳، ۶۳۰، ۸۱۵
ابراهیم بن علی رامیثنی ۲۲۰
ابراهیم بن عمادالدین محمود بن شمس الدین محمد بن علی صفی (فخرالدین) ۲۵۷

ابراهیم‌بن محمد اصطخری (ابواسحق) ۷۷۱،۷۱
ابراهیم‌بن‌محمدبن‌حاج ابراهیم‌بن‌شهاب‌الدین گلشنی بردعی ۷۰۳،۷-۷۰۴
ابراهیم‌بن‌مسعود غزنوی ۷۶
ابراهیم‌بن منصور بن خلف (ابواسحق) ۷۱۸
ابراهیم‌بن‌میرزا شاه‌حسین اصفهانی ۵۰۱
ابراهیم بن نصر (خضرخان بن‌طمغاج‌خان) ۹۷،۹۶
ابراهیم بن نورالدین توفیق شیرازی (رفیع‌الدین) ۸۰۵،۳۶۸
ابراهیم‌بن‌ولی‌الله استرابادی ۸۱۴
ابراهیم بیک‌شیرازی ۵۲۶
ابراهیم پاشا ۴۸۰-۴۷۹،۴۳۶،۳۹۱
ابراهیم تبریزی ۶۹۰
ابراهیم جزایری ۴۳۲
ابراهیم حسین احدی بلوطی (خواجه) ۵۴۵
ابراهیم حسینی‌بلگرامی (عبدالواحد) ۷۴۲
ابراهیم‌خان‌بن محمد بیک‌بن‌امیر علاء‌الملک‌بن جهانشاه ۶۱۶،۴۲۱
ابراهیم‌خان بن‌میرزا نورالد هرخان‌بن ابراهیم‌خان‌بن‌عادل ۶۱۶
ابراهیم‌خان ثانی ۶۱۶
ابراهیم‌خان ذوالقدر ۴۶۱
ابراهیم‌خان‌والی‌فارس ۴۶۹
ابراهیم‌خلیلی ۸۱۸
ابراهیم‌دردی (میر) ۵۰۴
ابراهیم زاهدگیلانی (شیخ) ۴۸۲،۲۱۲
ابراهیم سامانی (فلک‌الدین) ۹۵
ابراهیم سرهندی (حاج) ۳۵۷
ابراهیم سلطان‌بن شاهرخ (مغیث‌الدین ابوالفتح) ۲۶۰،۲۴۸،۲۳۱،۴۸، ۷۹۶،۷۹۰،۳۲۰،۳۰۰،۲۷۶
ابراهیم سلطان تیموری (ابوالفتح) ۳۸، ۳۰۰، ۲۹۶،۲۶۰،۲۴۸،۲۳۱، ۷۹۶،۷۹۰،۳۲۰
ابراهیم سلماسی ۳۴۲
ابراهیم سیستانی ۳۴۲
ابراهیم‌شاه شرقی ۲۶۵
ابراهیم‌شروانشاه (شیخ) ۳۵۰
ابراهیم شیخ‌شاه ۴۰۸
ابراهیم شیروانی (کمال الدین) ۶۰۸، ۶۲۲
ابراهیم‌صدر (سلطان) ۳۴۲
ابراهیم عادلشاه ۴۳۳،۴۲۰،۳۶۸ - ۸۲۶،۸۰۵،۴۴۵،۴۳۴
ابراهیم غزنوی ۴۲- ۶۴،۴۴
ابراهیم فاروغی (قوام‌الدین) ۲۵۸
ابراهیم قاضی‌زادهٔ همدانی (میر) ۵۰۴
ابراهیم قانونی ۳۴۲
ابراهیم قرمان‌اوغلو ۸۰۰
ابراهیم قطیفی ۳۸۰
ابراهیم کرمانی (میرزا) ۶۷۴
ابراهیم کرمینی (حافظ) ۶۳۱
ابراهیم گلشنی (شیخ) ۷۰۴-۷۰۳،۸
ابراهیم لودی ۸۱۳،۸۰۹،۶۰۶،۴۰۴، ۸۳۹،۸۳۳
ابراهیم‌میرزا بن بهرام‌میرزا ۴۵۴
ابراهیم میرزا بن میرزا سلیمان تیموری بدخشی ۶۶۶،۶۰۸
ابراهیم میرزا جاهی صفوی (ظهیرالدین ابوالفتح‌سلطان) ۴۷۰،۴۲۱،۳۷۸، ۸۲۹،۶۵۵،۵۲۷،۵۱۲،۴۹۱
ابراهیم‌همدانی ۴۱۴
ابقاخان ۱۳۶-۱۳۴،۱۴۲،۱۶۳،۱۸۰، ۲۲۳-۲۲۱
ابلیس ۶۶۳
ابن‌اثیر ۲۷۸،۲۵۶
ابن‌اخی‌العزیز ۱۱۹
ابن‌اسفندیار (بهاءالدین‌محمدبن حسن‌بن اسفندیار کاتب) ۱۳۶،۱۲۹
ابن‌اعثم کوفی (ابومحمد احمد) ۱۳۲، ۱۵۷
ابن‌البلخی ۱۲۵
ابن‌الساوجی (ابوالمحاسن‌محمدبن‌سعدبن

محمد نخجوانی) ۷۷۱
ابن الشیخ شبستری ۳۹۰
ابن الطقطقی (صفی الدین محمد بن علی علوی) ۱۸۴
ابن العربی (محیی الدین) ۱۱۶، ۱۶۴، ۱۷۳، ۲۸۸، ۳۹۴، ۶۷۰، ۷۴۹، ۷۵۷، ۷۸۴
ابن العزیز (کمال) ۱۷۸
ابن الفارض ۱۹۲، ۱۹۵، ۲۷۵، ۲۸۹، ۷۶۳، ۷۸۸
ابن الفقیه (زین العابدین علی) ۱۸۰، ۲۲۶
ابن الملقن (سراج الدین عمر بن علی) ۱۳۲
ابن المؤید ۳۹۱
ابن المؤید (مولی) ۲۶۷، ۲۷۷
ابن بابویه (صدوق) ۳۷۴
ابن باکویه ۲، ۵۷، ۷۱۷
ابن بزاز ۱۸۶
ابن بطلان بغدادی ۷۳۸
ابن بنا ۷۷۲
ابن بی بی (ناصر الدین حسین بن مجد الدین محمد ترجمان جعفری رغدی) ۱۴۹
ابن بیطار ۷۹۳
ابن تاج گیلانی (بهاء الدین) ۸۴۰
ابن تاج گیل ۸۴۰
ابن جلال ۲۲۶
ابن چنگی هروی (درویش علی) ۶۰۱
ابن حاجب ۱۴۷، ۱۸۳، ۱۹۱، ۲۵۵، ۲۶۵ـ۲۶۶، ۲۶۸، ۲۷۰، ۲۸۸، ۳۵۶، ۳۷۶، ۳۸۹، ۳۹۳، ۷۹۰، ۸۰۷
ابن حجر ۳۷۲، ۳۹۴، ۵۵۲، ۶۶۳
ابن حجر عسقلانی ۱۳۲، ۶۸۲
ابن حجر مفتی عربستان ۴۱۶، ۸۲۹
ابن حجر هیثمی مکی ۳۸۱، ۳۹۴، ۸۱۹، ۸۲۹
ابن حسام (شمس الدین) ۳۴۲
ابن حسام خوافی (محمد بن حسام الدین قهستانی) ۲۰۶، ۲۷۵، ۳۰۲، ۷۸۷
ابن حسام سرخسی (جلال الدین بن حسام) ۱۸۰، ۲۰۶
ابن حسام هروی (جمال الدین محمد بن حسام) ۲۰۶، ۲۱۳، ۲۷۵
ابن حسام هروی (نظام بن کمال بن جمال بن حسام) ۹۰، ۲۷۵
ابن خرداذبه ۷۷۷
ابن خطیب (امیر احمد گنجوی) ۸۵، ۸۸، ۱۰۵، ۱۰۸، ۷۳۹
ابن خلکان ۲۵۴ـ۲۵۵، ۳۸۲
ابن خیام ۱۸۰
ابن رشید غزنوی (مجد الدین) ۷۹
ابن زنگی شیرازی ۱۸۰
ابن سینا ۳۱، ۳۶، ۵۴، ۷۰، ۱۲۴ـ۱۲۵، ۱۲۸، ۱۳۰، ۱۸۳، ۷۳۵
ابن شرفشاه (منوچهر) ۱۸۰
ابن شهاب (حسن بن شهاب الدین حسین بن تاج الدین یزدی) ۲۳۹
ابن طلحه ۱۷۷
ابن ظفر ۷۵۷
ابن عارف رومی ۱۹۹
ابن عربشاه (شهاب الدین ابوالعباس یا شمس الدین ابومحمد احمد بن محمد ـ ابن عبدالله بن ابراهیم بن عربشاه دمشقی حنفی عجمی) ۲۷۹
ابن عربشاه (محمد بن ابوزید بن عربشاه ـ ابن ابوزید حسینی علوی ورامینی) ۲۴۵
ابن عطار شیرازی ۱۸۰
ابن عقبه ۶
ابن علا ۱۸۰
ابن علی مروی ۶۴۸
ابن علی واثقی یا واقعی هروی ۵۵۶، ۶۶۴
ابن علی واقعی طوسی ۶۶۴
ـ ابن علی واقعی یا واثقی هروی ۵۵۶، ۶۶۴
ابن عماد (علی بن عماد الدین استرابادی) ۲۶۱
ابن عماد شیرازی (حافظ علاء الدین محمد ابن حافظ عماد الدین) ۲۱۷، ۳۴۲، ۵۴۳، ۷۶۵

ابن‌عنبسه ۶
ابن‌عنبه ۶
ابن‌غیاث (حسین بن غیاث الدین محمد) ۲۹۹
ابن‌فقیه (زین العابدین علی فقیه) ۱۸۰، ۲۲۶
ابن‌فندق (ظهیر الدین ابوالحسن علی بن ابوالقاسم زیدبن محمد بن حسین بیهقی) ۱۲۳، ۱۳۰، ۱۴۹، ۳۱۷، ۷۲۷
ابن‌قتیبه ۷۱۴
ابن‌قیم الجوزیه (ابوعبدالله محمد بن ابوبکر ابن ایوب) ۷۱۸
ابن کمال پاشا (شمس الدین احمد بن سلیمان کمال پاشازاده) ۳۹۵، ۸۱۰-۸۱۱
ابن‌لعلی شاه بدخشان ۳۴۲
ابن‌مسعود ۳۳۶
ابن مطهر ۷۹۵
ابن‌معین (خسرو بن عابد ابرقوهی) ۲۳۶، ۲۷۲
ابن‌معین (فخرالدین یحیی بن معین شیرازی) ۱۸۰، ۲۱۷
ابن‌مقفع ۱۳۹
ابن‌منور ۷۷۲
ابن‌موفق قمی ۱۸۰
ابن‌نصرتی (مسعود) ۱۸۰
ابن‌نصوح شیرازی فارسی ۲۱۱
ابن‌همگر ۷۷۲
ابن‌یمین شبرغانی (شیخ الشیوخ آگه) ۵۸۷
ابن‌یمین فریومدی (فخرالدین محمود بن یمین الدین) ۴، ۲۰۰-۲۰۱، ۲۲۶، ۷۶۱
ابوابراهیم اسمعیل بن حسن بن محمد بن احمد حسینی گرگانی (سیدزین‌الدین) ۹۲، ۱۲۴، ۷۲۷
ابوابراهیم اسمعیل بن محمد بن عبدالله بن احمد بن سهل بن ارزج آملی بخارایی مستملی مذکر مسری ۲۹، ۷۱۶
ابوابراهیم اسمعیل بن نوح منتصر سامانی ۲۲
ابواحمد عبدالملک بن عصام بن ابوبکر ابن محمد بن عبدالرحیم بن ابوبکر علی صاحب الهدایه سمرقندی ۲۱۳-۲۱۴، ۲۲۵
ابواحمد محمد بن محمود غزنوی ۳۴، ۴۱، ۴۵
ابواسحق ابراهیم اصطخری ۷۱، ۷۷۱
ابواسحق ابراهیم بن شهریار بن زادان فرخ بن فیروز کازرونی ۷۳۵، ۷۵۹، ۷۶۵
ابواسحق ابراهیم بن محمد اصطخری فارسی معروف بکرخی ۷۱، ۷۷۱
ابواسحق ابراهیم بن منصور بن خلف ۷۱۸
ابواسحق احمد حلاج شیرازی (جمال الدین) ۲۰۴، ۲۹۶-۲۹۷، ۳۲۰
ابواسحق اینجو (شیخ) ۱۴۸-۱۴۹، ۱۸۳-۱۸۷، ۱۹۱، ۱۹۳، ۱۹۵، ۱۹۷-۱۹۸، ۲۰۰-۲۰۱، ۲۰۵، ۲۱۴، ۲۱۶، ۲۶۰، ۳۹۷
ابواسحق بن ابوطاهر بن ابوالمعالی بنجیری شیرازی (قوام الدین) ۷۶۱، ۷۶۹-۷۷۰
ابواسحق بن جلال الدین محدث کازرونی (جمال الدین) ۷۶۵
ابواسحق جویباری ۲۲
ابواسحق جویباری (خواجه) ۵۷۷، ۵۸۸
ابواسحق حلاج شیرازی ۲۰۴، ۲۹۶-۲۹۷، ۳۲۰
ابواسحق شیرازی ۷۶۵
ابواسحق علی بن ابوعلی عثمان جلابی هجویری غزنوی ۶۵
ابواسحق فخر وفادار ۲۱۵
ابواسحق قاضی شبانکاره ۲۶۷
ابواسحق قهستانی ۸۱۶
ابواسحق مهنوی ۳۴۲

ابو اسمعیل عبدالله بن محمد انصاری هروی ۵۳، ۵۷-۵۸، ۶۳، ۱۹۳، ۲۶۳، ۲۸۴، ۲۸۹، ۳۰۸، ۳۲۵، ۳۲۸، ۳۳۲، ۳۵۲، ۳۵۹، ۵۶۷، ۶۳۳، ۶۵۳، ۷۱۷، ۷۲۰، ۷۲۹، ۷۵۸، ۷۸۰-۷۸۱
ابوالاشعث قمی ۱۹
ابوالبرکات بغدادی ۱۲۴، ۷۵۳
ابوالبرکات عبدالرحمن بن نظام الدین احمد بن شمس الدین محمد جامی (عمادالدین یا نورالدین) ۵۸، ۱۵۵، ۱۶۴، ۱۶۹، ۲۴۶، ۲۴۸، ۲۵۵، ۲۸۵-۲۸۷، ۲۸۹، ۲۹۱-۲۹۳، ۲۹۵، ۳۰۹، ۳۱۲، ۳۱۴، ۳۲۱-۳۲۲، ۳۳۲، ۳۳۷، ۳۷۲، ۳۸۴، ۳۹۰، ۳۹۳، ۴۰۵، ۴۰۷، ۴۱۵، ۴۳۷، ۴۴۰، ۴۴۵، ۴۶۶، ۵۴۶، ۵۴۹، ۵۵۶، ۵۵۹، ۵۶۷، ۵۶۹-۵۷۰، ۵۸۹، ۶۰۵، ۶۱۱، ۶۱۵-۶۱۸، ۶۳۲، ۶۳۴، ۶۴۵، ۶۴۷، ۶۶۳، ۶۷۷، ۷۶۶، ۷۷۵-۷۷۷، ۷۸۱، ۷۸۴، ۷۹۲، ۷۹۴، ۷۹۶، ۸۲۶
ابوالبرکات مجدالدین بیهقی ۸۸
ابوالبرکات نراقی ۳۴۲
ابوالبرکات هروی ۶۸۷
ابوالبرکه ایوب فریقی شهرسبزی ۶۱۲
ابوالبرکه سمرقندی ۳۴۲
ابوالبقا ۱۷۷
ابوالبقا بقایی ۵۰۵، ۸۳۱
ابوالبقا بن خواجه بهاءالدین مخدوم اعظم ۴۰۱
ابوالبقا بن سلطان حسین میرزا ۳۴۲
ابوالبقا بن عالی ۱۹۲، ۷۶۶
ابوالبقا عزیز ۱۷۸
ابوالبقا محمد بن موسی بن عیسی بن علی دمیری مصری شافعی (کمال الدین) ۲۷۷، ۳۶۵
ابوالثنایا محمود بن ابوبکر ارموی
(قاضی سراج الدین) ۱۵۰
ابوالجناب احمد بن عمر بن محمد بن عبدالله خیوقی خوارزمی (نجم الدین کبری) ۱۱۵-۱۱۶، ۱۴۰، ۱۶۵، ۱۷۴، ۲۴۲، ۲۵۶، ۷۲۳-۷۲۴، ۷۴۳، ۷۴۶، ۷۵۴
ابوالجوارج علی بن محمد نیشابوری ۷۱-۷۲
ابوالجوهر ۲۵
ابوالحارث احمد بن سنجر بن ملکشاه (ناصرالدین) ۸۰
ابوالحر ۲۵
ابوالحسن ۲۵
ابوالحسن ر. اویس
ابوالحسن (میرزا) ۴۳۵
ابوالحسن آغاجی ۲۲
ابوالحسن ابیوردی (دانشمند) ۳۹۱، ۴۴۲-۴۴۳
ابوالحسن احمد بن عمر بن علی نظامی سمرقندی عروضی (نظام الدین یا نجم الدین) ۵۱، ۹۰، ۱۱۹، ۷۱۹
ابوالحسن احمد بن محمد قدوری بغدادی ۱۵۵
ابوالحسن اسحق کسایی مروزی (مجد الدین) ۲۶، ۳۷
ابوالحسن اورمزدی ۳۴-۳۵
ابوالحسن بستی ۵۵
ابوالحسن بن احمد ابیوردی (دانشمند) ۳۹۱-۳۹۲، ۴۴۲-۴۴۳، ۸۲۶
ابوالحسن بن احمد باوردی ۴۳۹
ابوالحسن بن احمد جام (فخرالدین) ۷۲۰
ابوالحسن بن تغری بردی ۲۷۹
ابوالحسن بن محمد بن اسمعیل لامعی گرگانی دهستانی ۴۵-۴۶-۵۰-۵۱
ابوالحسن بن محمد یزدادی ۱۲۹
ابوالحسن بهرامی سرخسی ۳۵، ۸۸
ابوالحسن بیهقی (ظهیرالدین علی بن ابوالقاسم زید بن محمد بن حسین)

۱۲۳، ۱۳۰، ۱۴۹، ۳۱۷، ۷۲۷
ابوالحسن ترک (حاجی) ۳۴۲
ابوالحسن حروفی ۷۷۱
ابوالحسن حسینی ۳۹۴
ابوالحسن خرقانی ۲۴، ۵۷
ابوالحسن دانشمند ابیوردی ۳۹۱-۳۹۲، ۴۴۲، ۸۲۶
ابوالحسن دیلمی ۲۸۳
ابوالحسن شهید بن حسین وراق بلخی ۲۱
ابوالحسن صاعد بن علی گرگانی ۲۶۱، ۷۷۷
ابوالحسن طبری ۲۴۸
ابوالحن طلحهٔ مروزی (شهاب الدین) ۸۸
ابوالحسن عبدالرحمن بن عمر صوفی ۷۱
ابوالحسن عراقی ۵۵
ابوالحسن علی الاعلی ۷۶۵، ۷۹۰
ابوالحسن علی بن ابوالقاسم زید بن محمد ابن حسین بیهقی ابن فندق (ظهیر الدین) ۱۲۳، ۱۳۰، ۱۴۹، ۳۱۷، ۷۲۷
ابوالحسن علی بن اسمعیل اصفهانی (شرف الدین) ۷۳۸
ابوالحسن علی بن احمد نسوی (استاد مختص) ۶۳، ۷۰
ابوالحسن علی بن جعفر خرقانی بسطامی ۲۴، ۵۷
ابوالحسن علی بن جولوغ فرخی سیستانی ۲۲، ۲۶، ۳۲، ۳۶-۳۸، ۰، ۷، ۷۶، ۸۴
ابوالحسن علی بن حسن بن علی بن ابوطلیب باخرزی (رئیس شهید) ۵۲، ۱۲۳، ۷۱۷
ابوالحسن علی بن عبدالحمید بن علی دایه بیهقی ۵۵
ابوالحسن علی بن محمد عمرانی سرخسی (رئیس مجدالدین) ۸۱
ابوالحسن علی بن محمد مداینی ۱۸۶
ابوالحسن علی بن محمد منجیك ترمذی ۲۲، ۲۶، ۳۷، ۷۶
ابوالحسن علی بن یوسف بن جریر لحمی شافعی (نورالدین) ۱۳۲
ابوالحسن علی بهرامی سرخسی ۳۵، ۸۸
ابوالحسن فراهی ۵۵
ابوالحسن کسایی مروزی (مجدالدین) ۲۶، ۳۷
ابوالحسن لوکری غزوانی ۲۲
ابوالحسن محمد باقر بن محمد علی ۲۸۴
ابوالحسن محمد بن زین الدین حاجی بن احمد انیسی اسفرغابادی (وحیدالدین میرجان) ۲۶۲، ۳۷۳، ۶۲۹، ۶۳۰-۶۳۰
ابوالحسن محمد بن علی بن ابوعلی احمد- ابن ابوالحسن محمد بن ابومنصور- الزباره علوی حسینی بیهقی ۵۵
ابوالحسن محمود بن حسن بغدادی ۷۱۴
ابوالحسن محمود بن حسن وراق نیشابوری ۳۰، ۷۱۲-۷۱۴
ابوالحسن یزدانی ۵۵
ابوالحسین محمد کرت (معزالدین) ۷۶۱
ابوالحسین محمد مرادی بخارایی ۲۱
ابوالحی قتیلی سمرقندی ۵۹۰
ابوالخطاب خسروشاه بن بهرامشاه (ملك نصرة الدین) ۱۷۲
ابوالخیر گوزگانی ۲۵
ابوالخیر (مولانا) ۵۷۴
ابوالخیر العالی ۷۳۱
ابوالخیر بلخی عاشق (کمال الدین) ۸
ابوالخیر خان ۴۸۶
ابوالخیر خان بن جوانمرد علی خان شیبانی ۵۶۸، ۵۷۲- ۵۷۴، ۶۷۸
ابوالخیر خان بن دولت شیخ ۳۵۵، ۶۷۸
ابوالخیر رامی هروی ۵۸۳
ابوالخیر سلطان بز می شیبانی ۵۷۲، ۵۹۱- ۵۹۲، ۵۹۹
ابوالخیر سمرقندی ۳۴۲
ابوالخیر سهروردی ۶۲۹
ابوالخیر عاشق سمرقندی ۶۵۴
ابوالخیر عبدالله بن عمر بیضاوی (ناصر- الدین یا نصیرالدین ابوسعید) ۱۳۹، ۳۹۵، ۷۳۰، ۷۳۲، ۷۴۵

ابوالخیر فضل‌الله بن روزبهان بن فضل‌الله خنجی اصفهانی شیرازی معروف بخواجه ملا یا خواجه مولانای اصفهانی (امین‌الدین) ۲۵۱، ۳۸۱، ۴۴۹، ۷۷۵، ۷۲۲، ۶۶۳، ۶۳۷، ۶۱۹، ۵۲۳
ابوالخیر لنک ۵۸۹
ابوالخیر محمد بن احمد مراد آبادی فاروقی نقشبندی مجددی ۷۳۱
-ابوالخیر محمد بن محمد بن محمد فارسی (تقی‌الدین) ۴۴۶،۳۸۶
ابوالرشید عبدالجلیل بن ابوالحسین ابن ابوالفضل قزوینی رازی (نصیر-الدین) ۱۲۵
ابوالرضا رتن ۷۴۶
ابوالریحان محمد بن احمد بیرونی خوارزمی ۱، ۳۰
ابوالسوار حکمران گنجه ۴۶
ابوالشجری صندلی غزنوی (مجدالدین) ۹۵
ابوالشرف محمد ۲۳۶
ابوالشرف ناصح بن ظفر بن سعد منشی جرفادقانی ۱۲۸، ۱۳۵
-ابوالصفا (امیر صفی‌الدین) ۶۳۳
ابوالعباس آملی قصار ۶۲،۵۷
ابوالعباس احمد بن ابوالخیر زرکوب معین (فخرالدین) ۱۸۶
ابوالعباس احمد بن محمد بن عبدالکریم قصاب آملی ۲۴
ابوالعباس احمد بن محمد بن عبدالله بن ابراهیم بن عربشاه دمشقی حنفی عجمی ابن عربشاه (شهاب‌الدین یا شمس‌الدین ابومحمد) ۲۷۹
ابوالعباس احمد قسطلانی ۱۳۲
ابوالعباس امامی ۷۹،۲۵
ابوالعباس بخارایی ۲۵
ابوالعباس ربنجنی بخارایی ۲۱
ابوالعباس بن فضل ۷۲
ابوالعباس شهاب‌الدین ابن عربشاه ۲۷۹
ابوالعباس عباسی ۲۵
ابوالعباس عنبر ۲۵
ابوالعباس فضل بن محمد لوکری ۵۴، ۶۰، ۷۲۸
ابوالعباس قصاب آملی ۲۴
ابوالعباس قصار آملی ۶۲،۵۷
ابوالعباس لوکری ۵۴، ۶۰، ۷۲۸
ابوالعباس مامون خوارزمشاه ۷۱۲
ابوالعباس مروزی ۷۱۲
ابوالعبیر عنبر ۲۵
ابوالعشایر ظفر بن محمد بن عبدالله کافی همدانی ۵۲
ابوالعطا محمود بن علی بن محمود مسترشدی خواجو کرمانی (کمال-الدین) ۴، ۱۹۹-۲۰۰، ۲۰۸، ۷۶۰
ابوالعلا الحسینی ۲۲۶
ابوالعلا الشتری ۲۲
ابوالعلا صاعد بن محمد بن عبدالرحمن قاضی ۷۳۹
-ابوالعلا صاعد بن مسعود (رکن‌الدین) ۱۰۱، ۷۴۰
ابوالعلا عبدالمؤمن جاروتی ۲۵۸
ابوالعلا عطاء بن یعقوب کاتب رازی ناکوک عمید عطاء یعقوب ۴۳
ابوالعلا گنجوی (نظام‌الدین) ۱۰۳، ۱۰۷
-ابوالغازی سلطان ابوسعید بهادرخان بن منصور کوچ کانچی ۳۹۸
ابوالغازی سلطان حسین بایقرا ر.حسین بایقرا
ابوالغازی سلطان عبداللطیف خان ازبک ۳۵۵، ۴۸۷، ۵۸۶، ۶۰۴
ابوالغازی شمس‌الدین بن کمال‌الدین محمد (مظفرالدین) ۲۵۶
ابوالغازی عبدالعزیز بهادرخان عزیزی شیبانی ۴۰۰، ۵۷۹، ۶۰۵
ابوالغازی عبدالله بهادرخان ازبک ۷-۸، ۳۷۵، ۳۹۸، ۴۰۶، ۴۸۷-۴۸۸، ۵۳۶-۵۳۷، ۵۶۰، ۵۶۸- ۵۶۹، ۵۷۲- ۵۷۴، ۵۷۷، ۵۸۵- ۵۹۷، ۶۰۱، ۶۰۴-۶۰۵، ۶۰۸، ۶۱۰، ۶۱۵،

۶۱۷، ۶۳۱، ۶۳۳، ۶۶۷، ۶۷۲،
۶۷۴، ۶۹۰، ۸۲۰، ۸۳۶
ابوالغازی عبیدالله خان ازبک ۶-۸، ۲۵۲-
۲۵۳، ۲۸۵، ۳۳۳، ۳۳۸، ۳۴۶،
۳۸۴ - ۳۸۵، ۴۰۰، ۴۰۶ -
۴۰۷، ۴۰۹، ۴۶۴، ۴۷۷، ۴۸۶،
۶۱۳، ۶۱۹، ۶۲۱- ۶۲۳، ۶۲۵،
۶۲۷، ۶۳۱-۶۳۲، ۶۳۵، ۷۰۵
ابوالفاتح طاهر ۷۲۳
ابوالفاتح عبدالکریم بن احمد هروی ۵۵
ابوالفتح (امیر) ۵۰۸
ابوالفتح (حکیم مسیح الدین) ۴۱۷،
۴۲۵، ۵۴۱، ۵۴۹، ۶۶۲، ۶۸۶،
۸۳۳
ابوالفتح ابراهیم سلطان بن شاهرخ
(مغیث الدین) ۲۳۱، ۲۴۸، ۲۶۰،
۲۹۶، ۳۰۰، ۳۲۰، ۷۹۰، ۷۹۶
ابوالفتح ابراهیم سلطان تیموری ۴۸،
۲۳۱، ۲۶۰، ۲۹۶، ۳۰۰، ۳۲۰،
۷۹۰، ۷۹۶
ابوالفتح ابراهیم میرزا صفوی (ظهیر-
الدین) ۳۷۸، ۴۲۱، ۴۷۰، ۴۹۱،
۵۱۲، ۵۲۷، ۶۵۵، ۶۲۹
ابوالفتح اسحق بن امین الدین جبرئیل
موسوی اردبیلی (صفی الدین) ۱۸۶،
۲۱۱-۲۱۲، ۳۷۳، ۴۰۳، ۴۰۸،
۴۸۱، ۴۸۴، ۶۹۱، ۷۴۷، ۷۶۷،
۷۹۳، ۸۱۸
ابوالفتح بدیع الزمان میرزا بن حسین
بایقرا تیموری ۲۳۲، ۲۴۰ - ۲۴۱،
۳۰۸، ۳۳۱، ۳۳۳، ۳۳۸، ۶۶۱،
۶۷۱-۶۷۲، ۶۸۰- ۶۸۱، ۶۹۷،
۷۸۱
ابوالفتح بستی (علی بن محمد) ۴۵، ۳۹۵
ابوالفتح بن احمد جام (جمال الدین)
۷۲۰
ابوالفتح بن برهان الدین احمد بن محمد
سیواسی (برهان الدین) ۱۹۳
ابوالفتح بن سیف الدین (غیاث الدین)
۹۰
ابوالفتح بن صدرالدین محمد (رکن الدین)
۷۴۱
ابوالفتح بن محمد بن ابوسعید شریفی
حسینی تاج سعیدی ۳۷۳
ابوالفتح بیک بایندر ۲۶۶
ابوالفتح بیک ترکمان ۵۰۵
ابوالفتح تبریزی (حکیم) ۶۹۶
ابوالفتح جنابدی ۶۶۶
ابوالفتح حسینی ۱۸۶
ابوالفتح سعیدی ۷۵۳
ابوالفتح سلطان ابراهیم میرزا صفوی
۳۷۸، ۴۲۱، ۴۷۰، ۴۹۱، ۵۱۲،
۵۲۷، ۶۵۵، ۸۲۹
ابوالفتح شاه حسین غازی ۳۷۷
ابوالفتح طاهر بن فخرالملک مظفر بن
نظام الملک (ناصرالدین) ۲، ۸۱
ابوالفتح طاهر بن مظفر وزیر (ناصرالدین)
۲، ۸۱
ابوالفتح عبدالرحیم بن منصور محتشم
قهستان (ملک ناصرالدین) ۱۳۷،
۱۳۹
ابوالفتح عبدالکریم بن احمد حاتمی هروی
(امیر) ۴۱
ابوالفتح علی بن محمد بستی ۴۵، ۳۹۵
ابوالفتح عمر بن ابراهیم خیام نیشابوری
(نصرة الدین یا غیاث الدین ابوحفص)
۵۵، ۶۰، ۶۳، ۷۰، ۱۲۷، ۱۵۹،
۱۷۳، ۲۵۷، ۳۹۷، ۴۱۳
ابوالفتح کیخسرو بن قلج ارسلان بن مسعود
(غیاث الدین) ۱۱۹، ۱۴۵
ابوالفتح کیقباد بن کیخسرو بن قلج ارسلان
۱۴۱
ابوالفتح گیلانی (حکیم) ۴۱۷، ۴۲۵،
۵۴۱، ۵۴۹، ۶۶۲، ۶۸۶، ۸۳۳
ابوالفتح مبارکشاه (معزالدین) ۲۳۶
ابوالفتح محمد اکبر بابری تیموری (جلال-
الدین) ۶۶۷ ر. اکبر و جلال الدین
ابوالفتح محمد بن ابوالقاسم عبدالکریم

ابن ابوبکراحمد شهرستانی شافعی اشعری ۱۲۶،۴۵۰

ابوالفتح محمدبن اسحق ولی الله بن شمس الدین محمد قادری ملتانی (شمس‌الدین) ۴۰۵

ابوالفتح محمدبن شمس الدین ابوالمعالی مطهربن احمدجام ژنده پیل (قطب‌الدین) ۷۳۷،۷۹۵

ابوالفتح محمدبن عبدالباقی شریفی شیرازی میرزا مخدوم (امیرسید) ۳۵۰،۴۷۳

ابوالفتح محمدبن محمدبن محمود حافظی بخاری پارسا (شمس الدین یاجلال‌الدین) ۱۰۳،۱۰۵،۱۹۲،۲۲۰–۲۲۱،۲۸۰،۶۲۳،۷۱۶،۷۶۶

ابوالفتح محمدبن یوسف حسینی چشتی دهلوی گیسودراز وخواجهٔ بنده نواز (سیدصدرالدین) ۱۹۶،۴۰۶،۷۲۲، ۷۲۵،۷۵۴

ابوالفتح محمد شیبانی بن شاه بوداق معروف بشیبانی خان ۵،۴۸۳،۶۷۸

ابوالفتح محمدشیبانی خان یاشیبک خان ازبک ۵،۴۸۳،۶۷۸

ابوالفتح محمد فاتح آل عثمان ۲۳۹، ۲۶۹–۲۷۰،۲۷۳،۲۸۶، –۲۸۷، ۷۹۲،۷۹۹–۸۰۱

ابوالفتح (مسیح الدین حکیم) ۴۱۷، ۴۲۵،۵۴۱، ۵۴۹، ۶۶۲، ۶۸۶، ۸۳۳

ابوالفتح مظفربن محمد نیشابوری (خواجه عمید) ۵۲

ابوالفتح نصربن خلف (تاج الدین) ۸۲

ابوالفتح یحیی بن حبش بن امیرک سهروردی شیخ اشراق (شهاب الدین) ۱۱۰

ابوالفتوج ۳

ابوالفتوح احمدبن محمد غزالی ۶۹، ۱۱۱،۶۳۰،۷۲۵،۷۵۳

ابوالفتوح بن بهاءالدین نقشبند ۷۸۸

ابوالفتوح حسین بن علی بن محمدرازی (جلال الدین) ۱۲۶،۱۳۰

ابوالفتوح عبدالرحمن بن محمد نیشابوری ۱۲۵

ابوالفراش ۷۷۲

ابوالفرج احمدبن محمد کافی کرجی ۲۲۴

ابوالفرج اصفهانی ۷۱۴

ابوالفرج بن مسعود رونی ۴۲،۷۶،۸۲، ۸۸

ابوالفرج زنجانی ۷۷۴

ابوالفرج سگزی سیمجوری ۳۵

ابوالفضایل عبدالقادربن غیبی مراغی (کمال الدین یا نظام الدین) ۱۴۷، ۲۶۱،۷۷۳،۷۷۷– ۷۷۸، ۷۸۲، ۸۱۴

ابوالفضایل عبدالله بن محمدعین القضاة همدانی میانجی (ضیاءالدین) ۶۹، ۱۱۱،۱۳۹،۱۹۶، ۷۱۵، ۷۲۲، ۷۷۳

ابوالفضل احمدبن محمدبن احمدبن مهربزدمیبدی یزدی (رشیدالدین) ۷۱۷،۷۲۸

ابوالفضل احمدبن ولی الدین پاشا ۳۳۸

ابوالفضل اسمعیل بن جمال الدین ابومحمدعبدالله بن عبدالرزاق اصفهانی (کمال الدین) ۷۴، ۱۰۰، ۱۴۱، ۱۵۷–۱۵۸،۲۳۹، ۲۹۸،۷۳۹– ۷۴۰،۸۳۰

ابوالفضل بن مبارک علامی ۳۶۳–۳۶۵، ۴۲۴–۴۲۵،۴۳۱، ۵۳۲،۵۴۸، ۶۰۰،۶۰۲،۶۶۹

ابوالفضل بنداری ۷۵۳

ابوالفضل بیهقی ۵۵

ابوالفضل تبریزی ۱۷۷

ابوالفضل تبریزی معروف بچلبی بیک علامی (شیخ کمال الدین) ۵۲۰

ابوالفضل حبیش بن ابراهیم متبب تفلیسی (شرف الدین) ۱۲۸،۷۲۷

ابوالفضل حسن بن فضل طبرسی (رضی‌الدین) ۳۷۱، ۳۷۳
ابوالفضل رشیدالدین میبدی ۷۱۷، ۷۲۸
ابوالفضل طاهر بن محمد فاریابی (ظهیر‌الدین) ۷۴، ۹۳، ۱۰۶-۱۰۷، ۷۲۰، ۸۰۲
ابوالفضل عبدالرحمن فضل‌الله ۷۶۴
ابوالفضل عبدالوهاب (شمس‌الدین یا تاج‌الدین) ۲۸۰
ابوالفضل عثمان بن احمد هروی حاجی هریوه ۸۸
ابوالفضل علامی ۳۶۳- ۳۶۵، ۴۲۴-۴۲۵، ۴۳۱، ۵۳۲، ۵۴۸، ۶۰۰، ۶۰۲، ۶۶۹
ابوالفضل فضل‌الله راجی حسینی (شرف‌الدین) ۱۴۴
ابوالفضل کازرونی ۳۶۴
ابوالفضل محمد بن حسن سرخسی ۶۱-۶۲
ابوالفضل محمد بن حسین بیهقی ۳۰، ۶۴-۶۵، ۱۸۵، ۷۱۲
ابوالفضل محمد بن داود بناکتی (تاج‌الدین) ۷۳۱
ابوالفضل محمد بن عمر خالد قرشی (جمال قرشی) ۱۴۶
ابوالفضل مسرور بن محمد طالقانی مسرور خراسانی ۴۲
ابوالفضل منشی شیرازی ۳۹۸
ابوالفضل مهنه (خواجه) ۶۲۰
ابوالفوارس قناوزی ۲۹-۳۰، ۱۲۸
ابوالفیض (خواجه) ۵۶۹
ابوالفیض آنی کولی (قاضی) ۶۰۳
ابوالفیض بن مبارک ناگوری ۳۶۳
ابوالفیض فیضی ۳۶۳ - ۳۶۴، ۴۱۷، ۴۲۸، ۴۳۲-۴۳۴، ۴۶۶، ۵۳۰، ۵۴۴، ۶۰۰، ۶۶۰، ۶۶۹، ۶۸۸، ۸۰۳، ۸۱۹
ابوالقاسم (تاج‌الدین) ۱۸۰
ابوالقاسم (راوی) ۱۳۳
ابوالقاسم (میرزا) ۴۷۶، ۷۷۱
ابوالقاسم احمد بن حسن میمندی شمس الکفاة ۳۴-۳۵، ۴۵
ابوالقاسم اسحق بن محمد بن اسمعیل بن ابراهیم بن زید سمرقندی (حکیم) ۲۹، ۲۸۱، ۷۱۶
ابوالقاسم اسکویی (امیر) ۷۰۳
ابوالقاسم اصفهانی ۶۶۶
ابوالقاسم امری شیرازی ۵۳۹، ۷۰۹
ابوالقاسم بابر (ظهیرالدین) ۲۳۴، ۲۴۰، ۲۵۱، ۲۷۸، ۲۸۴، ۲۸۶- ۲۹۵، ۳۰۱، ۳۰۵، ۳۰۹، ۳۲۸- ۳۲۹، ۳۳۳، ۳۵۱-۳۵۲، ۳۶۱، ۳۶۳، ۳۹۹، ۴۰۴-۴۰۵، ۴۱۱، ۴۲۵، ۴۵۳، ۴۷۲، ۴۷۵-۴۷۶، ۵۴۲، ۵۴۹، ۵۶۰، ۵۶۳، ۶۰۵ -۶۰۹، ۶۱۴-۶۱۵، ۶۴۱-۶۴۲، ۶۴۵، ۶۵۷، ۶۶۵، ۶۶۷- ۶۶۸، ۶۷۰، ۶۷۷، ۶۷۹- ۶۸۰، ۶۸۳، ۷۰۸، ۸۰۸-۸۰۹، ۸۳۳، ۸۳۵- ۸۳۶، ۸۳۹
ابوالقاسم بابری ۷۰۸
ابوالقاسم بشر بن محمد بن یاسین ۲۴، ۷۱۵
ابوالقاسم بن ابوحامد بن نصر بلیانی انصاری کازرونی ۸۱۳
ابوالقاسم بن ابوسعید رافعی قزوینی (امام‌الدین) ۱۸۰
ابوالقاسم بن غسان ۱۱۷
ابوالقاسم بن کامران بابری (میرزا) ۷۰۸
ابوالقاسم بن محمد بن المسعود ۱۹۲
ابوالقاسم بیک تبریزی ۶۹۴
ابوالقاسم جنید بن محمود بن محمد بن اسعد بن مظفر بن محمد بن مظفر بن روزبهان بن طاهر واعظ عمری ربعی قرشی شیرازی (معین‌الدین) ۲۱۵، ۲۳۶، ۲۵۶، ۲۸۰، ۷۶۵
ابوالقاسم حسن بن احمد عنصری بلخی ۲۶،

۳۲، ۳۵ـ۳۶، ۳۸، ۷۶، ۸۳، ۹۷،
۱۰۱، ۳۹۰
ابوالقاسم حکیم (مولانا) ۶۲۲
ابوالقاسم خوافی ۳۴۲
ابوالقاسم رفیعی ۹۱
ابوالقاسم سیری (خواجه) ۸۲۴
ابوالقاسم شوکتی دهلوی (میرزا) ۴۶۹
ابوالقاسم ضیایی (کمال الدین) ۶۱۵
ابوالقاسم عبدالله بن علی بن محمد کاشانی
۱۵۱، ۷۳۳ـ۷۳۴
ابوالقاسم علی بن حسن بن محمد بن ابو-
حنیفه ۱۳۵
ابوالقاسم علی بن حسن وزیر ۱۲۹
ابوالقاسم علی بن حسین (شریف علم الهدی)
۱۳۰
ابوالقاسم علی نقیب السادات ترمذ
(مجدالدین) ۱۲۶
ابوالقاسم عمر بیضاوی (عمادالدین)
۱۳۹
ابوالقاسم عیسی بن علی ۲۸
ابوالقاسم کازرونی (شیخ) ۵۳۷، ۶۶۶
ابوالقاسم کاشانی ۱۵۱، ۷۳۳ـ۷۳۴
ابوالقاسم کثیر ۳۴
ابوالقاسم گرگانی ۶۳۰، ۷۵۳
ابوالقاسم لیثی ۲۶۳
ابوالقاسم محمد طایفی ۱۸۶
ابوالقاسم محمد میان کالی (نجم الدین)
۴۱۵
ابوالقاسم محمود ۷۵۶
ابوالقاسم محمود بن ابراهیم غزنوی
(سیف الدوله) ۴۳
ابوالقاسم محمود بن عبدالملک بن ابوتوبه
مروزی خوارزمی (نصیر الدین) ۸۸،
۱۳۰
ابوالقاسم محمود بن مظفر بن عبدالملک
ابن ابوتوبه مروزی خوارزمی (نصیر-
الدین) ۸۸، ۱۳۰
ابوالقاسم مقامعی ۷۱۶
ابوالقاسم منصور بن حسن فردوسی طوسی
۶، ۱۹، ۲۸، ۳۲، ۳۸ـ۴۱، ۴۷، ۵۴،
۸۴، ۱۵۹، ۲۰۷، ۷۱۵ـ۷۱۶، ۷۱۸
ابوالقاسم مؤدب ۲۵
ابوالقاسم مهرانی ۲۵
ابوالقاسم مهنوی ۳۴۲
ابوالقاسم مهنه (خواجه) ۶۲۰
ابوالقاسم میرزا بابری ۷۰۸
ابوالقاسم ناصر بن علی درگزینی طغرایی
(قوام الدین) ۸۴، ۱۱۱
ابوالقاسم هارون بن علی ظفر دندان
(ربیب الدین) ۱۴۰
ابوالکرم عبدالسلام بن محمد بن ابوالحسن
علی ۲۴۳
ابوالکریم بن علی اشکذری ۷۸۵
ابوالليث سمرقندی ۳۳۰
ابواللیثی (خواجه جلال الدین فضل الله)
۲۹۰، ۳۳۰
ابواللیثی (خواجه خواند) ۳۴۴
ابوالماجد (قاضی) ۱۷۷
ابوالمثل بخارایی ۲۰
ابوالمجد مجدود بن آدم سنایی (مجدالدین)
۴۴، ۷۴، ۷۶ـ۷۷، ۷۷، ۱۶۰، ۴۴۵،
۵۱۵، ۷۲۰، ۷۴۵ـ۷۴۶
ابوالمجد عبداللطیف بن هبة الله بن شفروه
(مجدالدین) ۱۰۲
ابوالمحاسن ۱۸۰
ابوالمحاسن تغری بردی ۸۱۱
ابوالمحاسن جعفر بن اسمعیل ازرقی
هروی (شرف الزمان زین الدین)
۵۳، ۷۴
ابوالمحاسن حسین بن حسن گرگانی
۲۷۲، ۷۷۹
ابوالمحاسن سعدالرؤسا (معین الملک) ۵۴
ابوالمحاسن محمد بن سعد بن محمد نخجوانی
ابن الساوجی ۷۷۱
ابوالمحاسن یوسف بن نصر کاتب (جمال-
الدین) ۷۸
ابوالمحامد اسکویی (امیر) ۷۰۳
ابوالمحامد محمد بن مسعود بن زکی غزنوی

(ظهیرالدین)۱۲۵
ابوالمحامد محمد حموی یزدی (کاشف‌الدین)۳۲۵
ابوالمحامدمحمد فرغانی (سیف الدین) ۷۴۷
ابوالمحامد محمودبن‌عمر جوهری‌زرگر هروی۳۶
ابوالمحسن محمد باقربن محمد۱۹۲
ابوالمحسن محمدباقربن‌محمدعلی۸۱۷
ابوالمحسن‌میرزابن‌حسین بایقرا۲۴۶–۲۴۷
ابوالمظفر (باربک‌شاه)۲۵۸
ابوالمظفر(سید)۲۲۵
ابوالمظفر ابراهیم۳۵
ابوالمظفر اتلقمیش۲۲۵
ابوالمظفراحمدبن محمد چغانی (امیر) ۳۸
ابوالمظفر احمد حکمران سیستان ۳۷
ابوالمظفر اخستان‌بن منوچهرشروانشاه (جلال‌الدین)۱۰۳،۱۰۵
ابوالمظفر برکیارق (رکن‌الدین)۴۹–۵۰،۷۰،۸۰،۱۲۷
ابوالمظفربن ظهیرالدین محمداسفراینی شاهفور (امام عمادالدین) ۱۱۷، ۲۷۳،۷۲۶
ابوالمظفربهادرشاه(سراج‌الدین) ۳۵۱–۳۵۲،۳۶۷
ابوالمظفررستم‌بهادرخان شیبانی۶۰۴–۶۰۵
ابوالمظفرسلطان‌حمزه‌میرزا۵۰۷،۵۲۹، ۴۴۳،۴۷۴،۴۹۵، ۵۰۱، ۵۰۷، ۵۲۹،۶۴۹،۶۸۶،۷۰۱
ابوالمظفر شاهفوربن طاهـربن محمد اسفراینی۱۱۷،۷۲۳،۷۲۶
ابوالمظفر شاهفوریا شهفوربن طاهربن محمد مظفراسفراینی ۱۱۷،۲۷۳، ۷۲۶
ابوالمظفر طاهربن فضل‌چغانی ۲۳،۳۷
ابوالمظفرطاهربن محمداسفراینی‌شاهفور (عمادالدین)۱۱۷،۱۸۰،۲۷۳، ۷۱۷،۷۲۶–۷۲۷
ابوالمظفر عبدالجباربن حسن یا حسین جمحی بیهقی۵۵
ابوالمظفر گرای‌خان‌بن دولت گرای‌خان ۴۰۷
ابوالمظفرمحمدشاه بهمنی (شمس‌الدین) ۲۵۹،۷۷۶
ابوالمظفر محمودشاه۳۹۸
ابوالمظفر یوسف‌بن قزاوغلی سبط ابن‌الجوزی (شمس‌الدین)۱۶۷
ابوالمعالی (شاه)۵۴۷
ابوالمعالی(شیخ)۵۴۰
ابوالمعالی‌خوافی۳۴۲
ابوالمعالی رازی(دهخدا)۸۶
ابوالمعالی زیارتگاهی (قاضی) ۵۵۴، ۵۵۸
ابوالمعالی‌سعیدبن مطهرفامذی‌باخرزی (سیف‌الدین)۳، ۷،۱۱۵، ۱۷۴، ۷۲۴،۷۴۳،۷۵۰
ابوالمعالی شاه‌غازی‌بن کیخسرو استندار ملک مازندران (فخرالدوله)۱۸۷
ابوالمعالی شهیدی کاشغری (شاه)۶۸۳
ابوالمعالی عبدالصمد (معین‌الدین)۸۲
ابوالمعالی عبدالله‌بن محمـدبن علی‌بن حسن میانجی همدانی عین‌القضاة ۶۹،۱۱۱،۱۳۹،۱۹۶،۷۱۵،۷۲۲، ۷۷۳
ابوالمعالی عبدالملک‌بن عبدالله‌بن‌یوسف جوینی امام‌الحرمین (ضیاءالدین) ۶۱،۷۴۱
ابوالمعالی علی‌بن اسدبن‌حارث (شمس‌الاعالی)۶۲
ابوالمعالی غربتی‌لاهوری۷۰۸
ابوالمعالی قومسی۵۵
ابوالمعالی محمدبن عبیدالله‌علوی‌غزنوی ۶۳،۱۱۷
ابوالمعالی محمدبن‌معتزبن معتوش‌طاهر (مجدالدین)۲۷۴

ابوالمعالی محمدمسلمی۷۲۸
ابوالمعالی مشهدی (شاه)۶۸۳
ابوالمعالی مطهر بلخی۷۳۷
ابوالمعالی مؤیدبن محمدجاجرمی(ملک مؤیدالدین جاجرمی)۷۱۹
ابوالمعالی نحاس اصفهانی۵۱
ابوالمعالی نصرالله بن محمد بن عبدالحمید منشی شیرازی (نصیرالدین)۷۸، ۱۱۷
ابوالمفاخر رازی۸۵،۴۰۳
ابوالمفاخر عبدالله بن عبدالرحمن بن عبداللطیف حسینی دشتکی شیرازی شافعی هروی واعظ (اصیل الدین) ۲۴۳،۲۴۵،۷۷۴.ر.اصیل الدین
ابوالمفاخر عبدالمؤمن بن یوسف بن فاخر ارموی (صفی الدین)۱۴۶-۱۴۷، ۲۶۲،۷۳۲،۸۱۴
ابوالمفاخر منجیك فاخررازی۸۵،۴۰۳
ابوالمفاخر میرشاه محمدبن کمال الدین اسمعیل بن غیاث الدین منصور بن نصیرالدین عبدالحی حسبی بکری ۵۹۹-۶۰۰،۶۰۳،۶۴۸
ابوالمکارم احمدبن شرف الدین محمدبن احمدبن محمد بیابانکی سمنانی علاءالدوله(رکن الدین)۳-۴،۱۴۸، ۱۹۵،۲۰۰،۴۱۶، ۶۳۴، ۷۲۱، ۷۳۳،۷۵۶،۷۸۳
ابوالمکارم بن علاءالملك۱۰۹
ابوالمکارم حمزة بن زهرة حلبی(سیدشریف طاهرعزالدین)۷۳۴
ابوالمکارم میرك نرگسی ابهری هروی ۳۳۵،۵۴۳،۷۸۹
ابوالملك سهیل بلخی۷۲
ابوالمنصور کوچ کانچی خان۳۹۸
ابوالنجم احمدبن عوض بن احمدمنوچهری دامغانی۴۲،۴۵،۷۶،۸۸،۲۰۹
ابوالنجیب عبدالقاهر بن عبدالله سهروردی (ضیاءالدین)۱۴۱،۱۶۵،۱۹۶، ۷۲۵،۷۳۶،۷۴۴،۷۷۶
ابوالنصر سلطان محمددوم بهمنی۶۴۶
ابوالنصر مهنوی۳۴۲
ابوالنظام محمدفلکی شروانی (نجم الدین) ۱۰۶
ابوالمؤید بلخی۲۰،۲۳،۲۸
ابوالمؤید رونقی بخارایی۱۹-۲۰
ابوالواجد(شیخ)۳۴۲
ابوالواجد فارغ، خوافی ۴۲۳،۶۱۵
ابوالواجد فارغی شیرازی۴۱۱
ابوالواجد فارغی هروی ۳۴۶،۶۵۵
ابوالوفا(سید)۷۸۷
ابوالوفا بن سعیدبن محمدبن یوسف بن محمود۷۵۷
ابوالوفای خوارزمی۲۴۲،۳۲۱،۷۸۸
ابوالوفای سمرقندی هندی۶۱۱
ابوالوفای قلندر کرمانی۵۳۵
ابوالهادی (میرزا)۴۳۵
ابوالهادی تبریزی۶۹۰
ابوالهادی قزوینی۵۲۶
ابوالهیثم احمدبن حسن گرگانی۲۴،۵۴، ۵۹
ابوالهیجا اردشیر بن دیلمسپار نجمی قطبی ۴۸،۷۰،۷۱۷
ابوالهیجا منوچهربن فریدون شروانشاه ۱۰۳،۱۰۶-۱۰۷
ابوالیقین غیاث الدین محمدبن حسین بن محمدحسین خراسانی۷۸۵
ابوایوب انصاری۶۷۲
ابوبدیل ابراهیم بن ابوالحسن علی بن عثمان خاقانی شروانی (افضل الدین) ۷۴،۹۲،۱۰۳-۱۰۴،۱۰۶-۱۰۷، ۱۷۴،۲۸۹،۳۹۶-۳۹۷،۷۱۹- ۷۲۰
ابوبدیل احمدبن محمدسجاوندی(مجد-الدین)۴۹،۷۹،۸۸
ابوبکر۶۴۸،۷۲۵
ابوبکر(قاضی فخرالدین)۷۳۹
ابوبکر ابهری(فخرالدین)۱۷۸
ابوبکر احمدجامجی(علاءالملك ضیاء-

الدین)۹۴-۹۵
ابوبکربن ابونصر ولی امیرالمؤمنین (یمین الملک فخرالدین الغ بلکا اعظم همایون باربک)۷۳۹
ابوبکربن احمدجام(نجم الدین)۷۲۰
ابوبکربن جوکی شاه (میرزا)۳۴۲
ابوبکربن ساعد خسروی بخارایی (جمال الدین)۷۸
ابوبکربن سعدبن زنگی (اتابیك) ۱۲۹، ۱۳۹-۱۴۰، ۱۵۳، ۱۶۰، ۱۶۲، ۱۶۶-۱۶۷، ۱۷۲، ۱۷۹
ابوبکربن سلطان ابوسعید(میرزا)۳۴۲
ابوبکربن مجدالدین حسن یزدی (شمس-الدین)۷۷۵
ابوبکربن محمدبن علی روحانی سمرقندی ۷۸
ابوبکربن محمد خوافی (زین الدین) ۲۶۴، ۳۲۱، ۳۲۸، ۴۱۹، ۶۱۵، ۶۲۹-۶۳۰، ۶۳۴، ۷۱۸، ۷۷۸، ۸۰۹
ابوبکربن محمدشروانشاه ۱۰۷
ابوبکربن محمد واعظی بلخی ۹۵، ۱۸۰
ابوبکربن نظام الملک (مؤیدالملک)۵۴، ۸۹
ابوبکرپیشکین(نصرةالدین)۱۰۵
ابوبکرتایبادی ۲۲۱، ۲۳۱، ۷۶۶، ۷۹۹
ابوبکر تایبادی(ملازین الدین)۷
ابوبکرثقةالملک وزیر ۲۲۵
ابوبکر جعفربن اسمعیل ازرقی هروی (ابوالمحاسن شرف الزمان زین الدین) ۵۳، ۷۴
ابوبکرحصیری ۳۴
ابوبکرخال ترمذی (جمال الدین) ۸۸
ابوبکر خطاط ترمذی(نجیب الدین)۹۵
ابوبکر خلیفه ۱۵۹
ابوبکر ربیع بن احمداخوینی بخارایی ۲۹
ابوبکر سعدبن زنگی (اتابیك) ۱۰۱، ۱۲۹، ۱۴۰، ۱۵۳
ابوبکر سلمه باف تبریزی ۷۳۶
ابوبکرصدیق ۹۲، ۱۲۱، ۱۵۹، ۵۹۹، ۶۰۳، ۶۰۸، ۶۱۲
ابوبکر طوسی ۷۵۴
ابوبکر طهرانی ۶، ۸۴۲
ابوبکر طهرانی اصفهانی ۶
ابوبکرعبدالله بن محمدبن شاهور اسدی رازی (نجم الدین دایه) ۸۰، ۱۱۵، ۱۴۰، ۷۳۰
ابوبکرعبدالله بن نصر بکری بغدادی ۱۳۲
ابوبکر عبیدالله(مؤیدالملک)۵۴، ۸۹
ابوبکرعتیق بن محمدسورآبادی ۱۱۷
ابوبکرعلی تایبادی(زین الدین)۷، ۲۲۱، ۲۳۱، ۷۶۶، ۷۹۹
ابوبکر علی وزیر (ثقةالملک)۲۲۵
ابوبکر عمربن محمود محمودی بلخی (قاضی حمیدالدین)۸۷، ۱۱۸
ابوبکر. قطبی اهری ۲۸۳
ابوبکر قهستانی ۳۴
ابوبکر کرت (ملک شمس الدین)۲۱۹
ابوبکرمحمد(اتابیك نصرةالدین) ۱۰۵
ابوبکر محمدبن ابراهیم کلاباذی ۲۹
ابوبکرمحمدبن ابواسحق محمدبن ابراهیم ابن یعقوب کلاباذی بخاری ۲۹
ابوبکر محمدبن جعفر نرشخی ۷۰، ۱۲۰
ابوبکرمحمدبن عبدالکریم بن علی بن سعد ۷۳۵
ابوبکرمحمدبن عبدالملک معزی نیشابوری ۵۰-۵۱، ۵۴، ۷۴، ۸۳
ابوبکرمحمدبن علی بن سلیمان بن محمدبن احمدبن حسین بن همة راوندی (نجم-الدین)۸۸-۸۹، ۱۱۹، ۱۴۵
ابوبکر محمد بن علی بن سلیمان سوزنی سمرقندی (شمس الدین)۹۸
ابوبکر محمدبن مظفربن محتاج چغانی ۲۲
ابوبکر محمدبن مودود ظاهری (نجم-الدین زرکوب)۱۷۶-۱۷۷
ابوبکر میرزا تیموری ۲۳۲
ابوبکر نساج طوسی ۶۳۰، ۷۵۳
ابوبکرنصرةالدین پیشکین ۱۰۵

ابوبکر نصرة‌الدین محمد (اتابیك) ۱۰۵
ابوبکرواعظ سرخسی ۲۴
ابوتراب (سید) ۱۴۴
ابوتراب بیك فرقتی جوشقانی ۴۱۴، ۵۱۷
ابوتراب عریضی حسینی سلامی شیرازی (شاه) ۳۶۶
ابوتراب علوی (میر) ۵۰۲-۵۰۳
ابوتراب علوی (میرزا) ۵۰۲-۵۰۳
ابوتراب فرقتی جوشقانی ۴۱۴، ۵۱۷
ابوتراب محروم رازی (میر) ۵۰۳
ابوتراب میرزا ۳۲۶
ابوتراب ولی (میر) ۳۶۶
ابوجعفر احمد بن علی بن ابوجعفر محمد ابن صالح بیهقی بوجعفرك یا جعفرك ۳
ابوجعفر علی بن حسین قدامه موسوی صدر شرق رئیس خراسان (مجدالدین) ۸۴
ابوجعفر عمر بن اسحق واشی لاهوری ۷۹
ابوجعفر محمد بن احمد مختار زوزنی (کمال الملك) ۵۴
ابوجعفر محمد بن ایوب حاسب طبری ۲
ابوجعفر محمد بن حسن طوسی (خواجه‌نصیرالدین) ۱۳۵، ۱۳۷، ۱۵۲، ۱۵۸، ۱۸۷، ۱۹۱، ۱۹۹، ۲۶۷، ۲۶۹-۲۷۱، ۳۰۵، ۳۷۵، ۳۸۴-۳۸۵، ۳۸۹، ۳۹۱، ۴۴۲، ۶۴۵، ۶۹۱، ۷۰۳، ۷۳۰، ۷۳۲، ۷۵۰
ابوجعفر محمد بن دشمن‌زیار (علاءالدوله کاکویه) ۳۱
ابوجعفر محمد نیشابوری (رضی‌الدین) ۹۹، ۱۲۵
ابوحاتم بلخی ۲۷
ابوحاتم مظفر اسفزاری ۵۵، ۶۰، ۷۰، ۱۲۷
ابوحامد احمد بن حامد کرمانی (افضل الدین) ۸۹، ۱۱۷-۱۱۸
ابوحامد صدرالدین محمد ترکه (خواجه) ۴۴۹، ۷۷۹
ابوحامد محمد بن ابوبکر بن مصطفی بن شعبان عطار نیشابوری (فریدالدین) ۱۱۳-۱۱۵، ۱۲۱، ۱۶۰، ۲۱۹، ۲۹۰-۲۹۱، ۳۲۰، ۴۴۵، ۷۲۳
ابوحامد محمد غزالی (زین الدین) ر. زین الدین
ابوحفص اوشی ۷۴۸
ابوحفص خوزی ۱، ۵۶، ۷۴۹
ابوحفص حکیم بن احوص سغدی ۱۸، ۲۱، ۲۷، ۴۸
ابوحفص عبدالله بن یقظان خوزی ۱، ۵۶، ۷۴۹
ابوحفص عمر بن ابراهیم خیام نیشابوری (نصرة‌الدین یا غیاث‌الدین ابوالفتح) ۵۵، ۶۰، ۶۳، ۷۰، ۱۲۷، ۱۵۹، ۱۷۳، ۲۵۷، ۳۹۷، ۴۱۳
ابوحفص عمر بن محمد بن عبدالله بکری سهروردی (شهاب الدین) ۱۴۱، ۱۶۷، ۱۶۹، ۱۸۵، ۱۹۲، ۴۲۹-۴۳۰، ۶۲۹، ۷۲۲، ۷۲۴-۷۲۵، ۷۳۱، ۷۳۷-۷۳۸، ۷۴۱، ۷۴۳، ۷۴۶
ابوحفص عمر مفتی الثقلین (نجم الدین) ۱۲۲
ابوحفص عمرو بن سلمه حداد ۱
ابوحنیفه ۱۹۶، ۳۹۴، ۴۸۰، ۷۲۷
ابوحنیفهٔ اسکافی مروزی غزنوی (قاضی) ۴۴
ابوحنیفه عبدالکریم بن ابوبکر ۷۳۷
ابوحنیفهٔ کوفی ۳۷۲
ابوحیان علی بن محمد توحیدی بغدادی ۲
ابودلف کرکری ۴۸
ابوذر ۲۵
ابوذر بوزجانی ۵۶
ابوذر سلمان بن احمد شریف فالی ۳۷۳
ابوذر غفاری ۱۱۳
ابورافع ۲۵
ابورجا علی غزنوی (شهاب‌الدین‌شاه) ۷۸
ابورضا فضل‌الله بن محمد زوزنی (کمال‌الدوله) ۵۴
ابوروح لطف‌الله بن ابوسعید اسعد بن ابوطاهر سعید بن ابوسعید ۶۲
ابو روح محمد بن منصور بن ابو عبدالله

گرگانی۷۱۹
ابوریحان بیرونی ر. ابوالریحان
ابوزرعه معمری گرگانی ۲۲
ابوزکریا یحیی نووی (محیی الدین) ۴، ۳۵۶
ابوزید (خطیر) ۱۷۷–۱۷۸
ابوسعد محمدبن محمدغانمی هروی ۱۲۸
ابوسعود ۳۵۶
ابو سعود اندلسی ۷۵۳
ابوسعید ۲۴۳
ابوسعید (سلطان) ۱۴۲، ۱۸۲–۱۸۳، ۱۹۸، ۲۰۰، ۲۱۱، ۲۲۴، ۲۵۱، ۲۸۶، ۲۸۹، ۳۰۴، ۳۰۷، ۳۰۹، ۳۹۸
ابوسعید ابوالخیر ۱–۲، ۲۴، ۵۶– ۵۷، ۶۱–۶۲، ۱۲۱، ۱۸۹، ۲۶۴، ۳۲۲، ۳۳۵، ۳۴۲، ۶۱۹– ۶۲۰، ۶۶۳، ۷۱۷، ۷۲۰، ۷۲۳، ۷۹۵
ابوسعیداحمدبن‌محمد منشوری‌سمرقندی ۳۷
ابوسعیدبن شیخ صفی‌الدین‌اردبیلی ۲۱۲
ابوسعیدبن محمدبن میرانشاه ۲۳۲
ابوسعید بهادرخان (سلطان ابوالغازی) ۱۴۲، ۱۸۲– ۱۸۳، ۱۹۸، ۲۰۰، ۲۱۱، ۲۲۴، ۲۵۱، ۲۸۶، ۲۸۹، ۳۰۴، ۳۰۷، ۳۰۹، ۳۹۸
ابوسعید بهادرخان‌بن منصور کوچ کانچی ۳۹۸
ابوسعید تیموری (سلطان) ۲۵۱، ۲۷۰– ۲۷۱، ۳۲۹، ۳۳۳، ۳۳۵، ۷۹۴
ابوسعیدخان‌بن‌سلطان محمدبن‌میرانشاه ۶
ابوسعیدخان بن‌کوچونجو (یا کوچکو-نجی‌یاکوچکونجو) بن ابوالخیر-خان شیبانی ۳۹۸، ۴۸۶، ۵۷۱– ۵۷۲، ۵۷۴
ابوسعیدخان شیبانی ۵۶۹
ابوسعید خطیری ۲۵
ابوسعید شرف‌بن مؤیدبن ابوالفتح بن غالب‌بغدادی‌خوارزمی (مجدالدین) ۸۵–۸۶، ۹۴، ۱۱۵–۱۱۶، ۱۲۰، ۷۲۳
ابوسعید عبدالباقی‌بن علی‌بن عبدالحق (فریدالدین) ۳۲۵
ابوسعیدعبدالحی‌بن ضحاک گردیزی ۲
ابوسعید عبدالله‌بن عمر بیضاوی (قاضی-ناصرالدین یا نصیرالدین ابوالخیر) ۱۳۹، ۳۹۵، ۷۳۰، ۷۳۲، ۷۴۵
ابوسعید عبیدالله‌بن جبرئیل‌بن‌عبیدالله‌بن بختیشوع‌طبیب ۷۳۷
ابوسعید علی‌بن بزغش‌بن‌عبدالله‌شیرازی (نجیب‌الدین) ۱۸۰، ۲۱۱– ۲۱۲، ۷۴۶، ۷۵۸
ابوسعید فضل‌الله‌بن ابوالخیر محمدبن-احمدمیهنی ۱–۲، ۲۴، ۵۶–۵۷، ۶۱– ۶۲، ۱۲۱، ۱۸۹، ۲۶۴، ۳۲۲، ۳۳۵، ۳۴۲، ۶۱۹– ۶۲۰، ۶۶۳، ۷۱۷، ۷۲۰، ۷۲۳، ۷۹۵
ابوسعیدکالبیی ۷۰۹
ابوسعید کرمانی (شهاب‌الدین) ۱۴۹
ابوسعید گرگانی ۷۹
ابوسعید محمدبن فخرالدین عبدالعزیز کوفی‌بخارایی (برهان‌الدین) ۹۵
ابوسعید محمدبن محمدجنیدی (نظام-الملک قوام‌الدین) ۱۷۲، ۲۲۳
ابوسعید مهنوی ۳۴۲
ابوسعید نسیمی‌حسینی شیرازی (عماد-الدین یارکن‌الدین) ۳۲۱، ۳۳۵– ۳۳۶، ۷۶۵، ۷۸۹
ابوسعید نسیمی شیرازی (عمادالدین یا نسیم‌الدین) ۳۲۱، ۳۳۵– ۳۳۶، ۷۶۵، ۷۸۹
ابوسلیک گرگانی ۱۹
ابوسلیمان‌داودبن‌ابوالفضل‌محمدبناکتی (فخرالدین) ۱۴۳، ۷۳۱
ابوسلیمان‌محمدبن طاهربن‌بهرام‌سگزی ۱۲۴
ابوسلیمان محمد حسینی شیرازی ۷۵۸،

۷۸۰

ابوسهل حمدوی۳۴

ابوسهل زوزنی۶۴

ابوشجاع سعدبن زنگی (اتابیک)۱۰۱، ۱۲۹،۱۴۰،۱۵۳

ابوشجاع محمدبن ملکشاه بن الپ ارسلان (غیاث الدین)۴۹،۵۱،۶۹،۸۰

ابوشرف۱۷۷

ابوشریف۲۵

ابو شریف احمدبن علی مخلدی گرگانی ۲۳،۵۶

ابوشعیب هروی۲۲

ابوشکور بلخی۲۱

ابوصالح محمدمعروف بشیخ محمد حسن چشتی۱۹۶

ابوطالب(حکیم)۸۳۱

ابوطالب بدخشانی۳۴۲

ابوطالب بن ابوالحسن محمدبن علی بن ابوعلی احمدبن ابوالحسن محمدبن منصورالزباره علوی حسینی بیهقی۵۵

ابوطالب بن نعمه۸۱

ابوطالب تبریزی (حکیم)۷۰۰

ابوطالب حسینی خراسانی۲۳۳

ابوطالب سخی کاشانی۶۷۷

ابوطالب طباطبایی کاشانی۴۴۷،۸۱۹

ابوطاهربن ابوسعید ابوالخیر ۷۲۰

ابوطاهربن علی بن حسن بن موسی طرسوسی ۲۵۶

ابوطاهر حسن بن علی بن موسی طوسی ۷۱

ابوطاهر خاتونی (موفق الدین)۸۷

ابوطاهر خسروانی۲۲

ابوطاهر کرد۷۲۰

ابوطاهر محمدبن علی (اتابیک)۷۳

ابوطاهر مهنوی۳۴۲

ابوطاهر یحیی بن طاهربن عثمان عوفی (شرف الدین)۹۹

ابوطیب سرخسی ۲۲

ابوطیب مصعبی ۲۱

ابوعاصم۲۵

ابوعبدالرحمن سلمی۶۲

ابوعبدالله احمدبن محمدبن نصرجیهانی ۲۸۵

ابوعبدالله ادیب۲۵

ابوعبدالله بن البیع(حاکم)۷۸۳

ابوعبدالله بن خفیف شیرازی۲۴،۵۷،۲۱۶، ۲۸۳،۷۱۷،۷۲۱

ابوعبدالله جعفربن محمد رودکی سمرقندی ۱۸-۲۱،۲۳،۲۷، ۳۲، ۳۷،۴۸، ۱۲۸

ابوعبدالله جنیدی۲۳

ابوعبدالله حسین بن ابراهیم بن احمد ادیب نطنزی (بدیع الزمان)۵۶

ابوعبدالله حسین بن احمدبن حسین زوزنی ۶۵

ابوعبدالله حسین بن حیدر اصفهانی (حسام-الدین)۸۴۱

ابوعبدالله حسین کتبی۷۱۸

ابوعبدالله خفیف شیرازی۵۷

ابوعبدالله روزبه بن عبدالله نکهتی۴۲

ابوعبدالله علی بن محمدبن عبدالله بن عبیدالله باکویه شیرازی۲،۵۷،۷۱۷

ابوعبدالله عمر (تاج الشریعه)۷۳۴

ابوعبدالله عمـر بن حسین قرشی بکری رازی (امام فخرالدین)۹۹،۱۱۲- ۱۱۳،۱۳۸،۱۵۳، ۱۶۵، ۱۷۳، ۴۰۳-۴۰۴،۷۲۳، ۷۳۶، ۷۴۱، ۷۹۹

ابوعبدالله فرالاوی۲۱

ابوعبدالله فضل الله بن تاج الدین ابوسعید حسین بن بوسف توران پشتی (شهاب الدین)۱۵۳

ابوعبدالله قرشی۵۵

ابوعبدالله محمدبخاری۲۷۹

ابوعبدالله محمدبن ابوبکربن ایوب ابن قیم الجوزیه۷۱۸

ابوعبدالله محمدبن خفیف شیرازی ۲۴، ۵۷،۲۱۶،۲۸۳،۷۱۷،۷۲۱

ابوعبدالله محمدبن سلامه بن جعفربن علی-

ابن حکمون مغربی قضاعی ۷۲۹
ابوعبدالله محمدبن صدیق کججانی ۲۸۴
ابوعبدالله محمدبن صفی الدین ابوالفرج محمدبن نفیس الدین ابوالرجا کاتب اصفهانی (عمادالدین) ابن اخی — العزیز ۱۱۹، ۳۴۶
ابوعبدالله محمدبن عبدالرحمن مقاریضی ۲
ابوعبدالله محمدبن عبدالله بن محمدبن حمدویه بن نعیم بن حکم صنبی (حاکم ابوعبدالله ابن البیع) ۷۸۳
ابوعبدالله محمدبن عثمان امامی هروی (رضی الدین) ۷۴، ۱۶۱ ، ۷۴۰، ۷۴۵
ابوعبدالله محمدقضاعی ۱۲۷
ابوعبدالله محمد هاشم شاه کرمانی ۴۰۹
ابوعبدالله مسعودبن علی بن عمر الصراف ۷۲۹
ابوعبدالله معروفی بلخی ۲۲
ابوعبدالله نوایحی مروزی ۲۲
ابوعبید گوزگانی ۳۱
ابوعثمان حیری ۱
ابوعثمان مغربی ۷۵۳
ابوعلی (حسام الدین) ۱۲۰
ابوعلی (خواجه مجدالدین) ۴۴۶
ابوعلی المحسن بن علی بن محمدبن داود تنوخی ۹۷
ابوعلی الیاس ۲۵
ابوعلی بغدادی ۲۶۷
ابوعلی بلعمی ۲۹، ۲۳۸، ۷۶۰
ابوعلی بن احمد عثمانی ۱۲۵
ابوعلی بن حسین مروزی ۹۵-۹۶
ابوعلی بن صحیفی شیرازی ۵۱۷
ابوعلی تنوخی ۹۷
ابوعلی چاچی ۲۵
ابوعلی حسام الدین ملک غور ۱۲۰
ابوعلی حسن بن طاهر نظام (الملک) ۸۱، ۹۰
ابوعلی حسن بن علی بن احمدبن اسحق- طوسی (قوام الدین نظام الملک) ۴۹-۵۰، ۵۴-۵۵، ۵۸، ۶۱، ۶۶-۶۷، ۶۹-۷۱، ۷۳، ۱۲۷، ۱۶۳، ۴۳۲، ۷۲۷
ابوعلی حسن بن علی قطان مروزی ۱۲۷
ابوعلی حسن بن محمددقاق نیشابوری ۱، ۲۴
ابوعلی حسین بن ابراهیم بن ابوبکر سلماسی ۷۳۸
ابوعلی حسین بن حسن مراغی (درویش اشرف) ۳۰۹، ۷۸۷
ابوعلی حسین بن عبدالله بن حسن بن- علی بن سینا (ابن سینا) ۷، ۳۱، ۳۶، ۵۴، ۷۰، ۱۲۴ — ۱۲۵ ، ۱۲۸، ۱۳۰، ۱۸۳، ۷۳۵
ابوعلی دقاق (اوحدالدین عبدالله بن مسعودبن محمدبن علی بن احمدبن عمربن اسمعیل) ۳۷۹
ابوعلی دقاق (حسن بن محمد نیشابوری) ۱، ۲۴
ابوعلی رودباری ۷۵۳
ابوعلی سرخسی ۵۵
ابوعلی سیمجور ۲۲، ۳۵
ابوعلی سینار. ابوعلی حسین
ابوعلی فارمدی طوسی ۲
ابوعلی فالی ۲۲۵
ابوعلی فضیل بن عیاض فندینی خراسانی ۱
ابوعلی قلندر (شرف الدین) ۱۹۷، ۷۲۷
ر. شرف الدین ابوعلی سالار
ابوعلی کاتب ۶۳۰، ۷۵۳
ابوعلی محمدبن احمد دقیقی بلخی ۲۳، ۳۲، ۳۷
ابوعلی محمدبن محمدبن عبیدالله بلعمی ۲۹، ۲۳۸، ۷۶۰
ابوعلی مسکویه ۱۲۳
ابوعلی وافر سگزی (زین الدین) ۹۵
ابوعمر ابهری (کمال الدین) ۱۷۸
ابوعمروزجاجی نیشابوری ۲۲

ابوعمرو عثمان بن سراج الدین محمد بن منهاج الدین عثمان بن ابراهیم بن عبدالخالق جوزجانی (منهاج الدین) ۱۳۵، ۷۱۳-۷۱۴، ۷۳۰
ابوفیض (خواجه) ۶۲۷
ابوکالیجار (جمال الدین ابراهیم) ۲۴۴
ابوکالیجار گرشاسب کاکویه (علاءالدوله) ۶۳، ۸۱
ابوگوویچ ۸۰۱
ابوحامد محمود بن عمر جوهری زرگر هروی ۳۶
ابومحمد احمد بن اعثم کوفی ۱۳۲، ۱۵۷
ابومحمد احمد بن محمد بن عبدالله بن ابراهیم بن عربشاه دمشقی عجمی حنفی (شهاب الدین ابوالعباس یا شمس الدین) ۲۷۹
ابومحمد بسطامی (بایزید بن عنایت الله) ۳۹۵
ابومحمد تبریزی ۷۶۴
ابومحمد حسن آذری ۷۱۹
ابومحمد حسین بن مسعود فراء بغوی (محیی السنه) ۱۲۶، ۳۹۴
ابومحمد روزبهان بن ابونصر بقلی فسوی شیرازی شطاح یا شطاح فارس ۱۰۹، ۲۱۵، ۷۲۱، ۷۳۷
ابومحمد سیستانی ۱۹۵
ابومحمد عبدالرحمن بن محمد بن محمد کسرقی اسفراینی (نورالدین) ۱۱۵، ۷۳۳، ۷۴۵
ابومحمد عبدالعزیز بن عثمان جسری ۶۳
ابومحمد عبدالقادر ر. عبدالقادر بن ابوصالح
ابومحمد عبدالله بنجیری شیرازی (شمس الدین) ۷۶۱، ۷۶۹-۷۷۰
ابومحمد عبدالله بن عبدالرزاق اصفهانی (جمال الدین) ۷۴-۷۵، ۱۰۱، ۱۵۷، ۱۷۳-۱۷۴
ابومحمد عبدالله بن محمد بلخی معروف بروده ۴۵
ابومحمد عبدالله بن محمد رشیدی سمرقندی ۹۷
ابومحمد عبدالله بن مشرف بن مصلح بن مشرف سعدی شیرازی (مصلح الدین) ۳، ۸، ۱۴۱، ۱۴۷، ۱۵۹، ۱۶۱-۱۶۲، ۱۶۷-۱۶۸، ۱۷۰، ۱۷۶، ۱۸۳، ۲۰۰، ۲۲۲، ۲۲۹، ۳۹۰، ۳۹۳، ۴۱۵، ۴۴۵، ۴۶۵، ۵۱۲، ۶۲۶، ۶۹۲، ۷۴۱، ۷۴۷، ۷۵۸، ۸۱۱
ابومحمد عبدالمعطی بن ابوالثنا محمود بن عبدالمعطی لخمی اسکندری (سدیدالدین) ۷۱۸
ابومحمد علی بن افضل الدین محمد بن صدرالدین ابوحامد ترکه اصفهانی (صاین الدین) ۱۶۴، ۲۷۴، ۲۹۸، ۴۴۹-۴۵۱، ۷۴۲، ۷۷۹
ابومحمد محمد بن نجم الدین محمد قاینی (جلال الدین) ۷۸۵
ابومحمد محمود بن محمد دهدار عیانی شیرازی (معین الدین) ۳۹۷، ۶۵۶، ۷۰۹، ۷۴۲، ۸۰۷، ۸۳۷
ابومدین مغربی ۷۵۳
ابومسلم بشاری ۷۹
ابومسلم خراسانی ۱۶
ابومسلم عبدالسلام بن احمد بن محمود کازرونی (ضیاءالدین) ۷۳۵
ابومعین ناصر خسرو قبادیانی مروزی (حمیدالدین) ۲۸، ۳۷، ۴۸، ۵۴، ۵۸-۵۹، ۶۲-۶۳، ۲۱۶، ۷۱۸
ابومنصور ۲۵
ابومنصور بایوسف ۴۵
ابومنصور عبدالرشید بن بن ابویوسف احمد هروی ۴۵
ابومنصور علی بن ابوطالب طبرسی ۳۷۱، ۳۷۴
ابومنصور عمارهٔ مروزی ۲۶
ابومنصور قسیم بن ابراهیم بزرگ مهر

قاینی ۴۱
ابومنصور قطران بن منصور ۴۸، ۸۲، ۱۶۶،۹۲
ابومنصور محمد بن عبدالرزاق طوسی ۲۸، ۴۰
ابومنصور مظفر بن اردشیر عبادی ۷۵۷
ابومنصور موفق بن علی هروی ۲۹
ابونصر احمد بن ابراهیم طالقانی خراسانی ۵۵،۵۰
ابونصر احمد بن ابوالحسن بن احمد بن محمد بن جریر بن عبدالله بن لیث بجلی نامقی جامی احمد جام ژنده پیل ۱۰۸-۱۰۹، ۲۸۵، ۳۳۶، ۵۵۳، ۷۲۱، ۷۲۰-۶۶۸،۶۲۸،۵۵۷، ۸۱۵،۷۹۶،۷۸۳،۷۴۸
ابونصر احمد بن عبدالصمد مشکان ۳۰،۶۴-۶۵
ابونصر احمد بن محمود بن علی نظامی (مجدالدین) ۷۴۴
ابونصر احمد بن منصور اسدی طوسی ۲۶، ۷۱۷،۷۰،۴۷،۴۴،۳۸،۲۹
ابونصر احمد بن نصر قباوی ۱۲۰،۷۰
ابونصر بن عبدالله بخاری نسابه ۶
ابونصر بن محمد پارسا (حافظ الدین) ۵، ۳۳۳،۲۸۱،۲۲۱
ابونصر پارسا (حافظ الدین) ۵، ۲۲۱، ۲۸۱، ۳۳۳
ابونصر ثانی (خواجه) ۶۲۳
ابونصر جوسوری ۵۵
ابونصر حسن بهادر (مظفر الدین) ۳۱۲
ابونصر حسین بن ابوعلی فضل بن حسین طبرسی (رضی الدین) ۳۷۳،۳۷۱
ابونصر حسین بن علی قمی ۲۹
ابونصر سراج ۶۱
ابونصر سگزی (ظهیر الدین) ۴
ابونصر طاهر بن محمد خانقاهی مغربی سرخسی (خواجه فقیه شیخ الاسلام) ۱۴۶
ابونصر عبدالرحمن بن عبدالجبار فامی هروی (ثقة الدین) ۱۹۷
ابونصر عتبی ۷۵۵،۱۳۵،۱۲۹
ابونصر علی بن احمد بن منصور اسدی طوسی ۲۶، ۲۹، ۳۸، ۴۴، ۴۷، ۷۰، ۷۱۷
ابونصر فارابی ۸۱۴،۲۴
ابونصر فراهی ۲۷۵،۹۰
ابونصر محمد بن اسحق قاینی ۷۸
ابونصر محمد بن اسد (شار) ۷۱۵
ابونصر محمد بن محمد قاینی مناح ۶۳
ابونصر محمد بن مسعود مملان ۴۸
ابونصر محمد قطان غزنوی ۱۵۱
ابونصر محمود بن ابوبکر بن حسین بن جعفر فراهی (بدرالدین) ۲۷۵،۹۰
ابونصر مرغزی ۲۵
ابونصر مشکان (احمد بن عبدالصمد) ۳۰، ۶۴-۶۵
ابونصر مملان ۴۸
ابونصر منصور بن محمد کندری (عمید الملک) ۴۹-۵۰
ابونصر مهنه ۱۸۰
ابونصر مهنوی (خواجه ناصرالدین) ۳۴۲،۳۲۳
ابونصر میرزا محمد هندال ۶۰۷،۵۵۸، ۶۶۸
ابونصر هبةالله بن حسین بن احمد بن حسین الداریج بیهقی (امیررئیس) ۵۵
ابونصر هبةالله فارسی (قوام الملک - نظام الدین) ۷۸
ابونضر عتبی ۷۵۵،۱۳۵،۱۲۹
ابونضر محمد بن عبدالجبار عتبی ۱۲۹، ۷۵۵،۱۳۵
ابویحیی زکریا بن محمد بن محمود قزوینی ۷۳۲،۱۴۶
ابویزید خلخالی ۶۸۷
ابویزید نگی بن طاهر فریومذی (جلال الدین) ۱۹۴
ابویزید عبدالرحمن بن محمد بن علی بسطامی ۷۸۳ .
ابویعقوب سگزی ۵۹
ابویعقوب یوسف بن ایوب همدانی ۲،۱۱۰-۱۱۱-

۱۱۱،۷۱۸،۷۲۲،۷۴۶
ابویعقوب یوسف بن سبکتکین (عضدالدوله) ۳۴،۳۷
ابهری ۲۵
ابهری اردبیلی (کمال الدین حسین بن عبدالحق) ۳۹۳
ابی تمام ۱۲۴
ابی کالیجار (جمال الدین ابراهیم) ۲۴۴
اتا (سید) ۵۷۶،۶۳۹
اتا (صدر) ۶۰۵
اتابیکان آذربایجان ۷۳،۱۰۲،۱۰۷، ۱۴۰
اتابیکان سلغری ۱۰۱،۱۶۲
اتابیکان فارس ۱۶۶–۱۶۷،۱۷۹
اتابیکان لرستان ۷۳،۸۲،۱۲۹،۱۳۵، ۱۴۴،۱۵۰،۱۷۴ -۱۷۵ -۱۸۴، ۴۹۱
اتابیکان لر کوچک ۴۹۱
اتابیکان موصل ۸۱
اتاترکی (خلیل) ۲۲۰
اتای (شیرخواجه) ۵۹۶
اتایی بلخی ۳۴۲
اتسز خوارزمشاه (علاءالدوله علاءالدین) ۷۸،۸۱،۸۲،۹۱-۹۲،۹۸،۱۲۴، ۱۲۷
اتکه خان اعظم (امیر شمس الدین محمد غزنوی) ۴۱۸،۵۴۳-۵۴۴،۵۴۹
اتلقمیش (ابوالمظفر) ۲۲۵
اثنی عشری ۳۶۸
اثیرالدین اخسیکتی ۷۴،۱۰۷
اثیرالدین عبدالله اومانی ۱۵۸،۷۴۵
اثیرالدین فتوحی مروزی ۸۷
اثیرالدین مفضل بن عمر ابهری ۱۰۳، ۱۳۹،۱۷۳،۳۵۶،۳۹۳،۷۴۳
اجل (سید) ۱۷۸
اجل بخاری (سید) ۲۳۹
اجمیری (معین الدین حسن بن غیاث الدین سگزی) ۱۵۳-۱۵۴،۱۸۱، ۳۰۷،۴۰۵،۵۳۷، ۵۴۱، ۷۳۸،
۷۴۸
احدی بلوطی (ابراهیم حسین) ۵۴۵
احمد (آل عثمان) ۴۷۷
احمد (ابوالمظفر حکمران سیستان) ۳۷
احمد (اتابیک نصرة الدین) ۱۴۸،۱۷۵
احمد (الغ قدرخان) ۷۱۹
احمد (خواجگی) ۳۵۷ و ۴۰۰
احمد (خواجگی سلطان) ۳۵۷،۴۰۰
احمد (خواجه میر) ۴۴۳،۸۰۶
احمد (خواجه میرزا) ۳۸۲،۴۴۳
احمد (علاءالدین) ۶۵۱
احمد (میرزا نظام الدین) ۳۵۷،۴۲۲، ۴۲۸،۴۳۲،۵۴۴، ۵۵۲، ۵۵۶، ۸۰۸
احمد بن خطیب گنجوی (امیر) ۸۵،۸۸، ۱۰۵،۱۰۸،۷۳۹
احمد ابیوردی ۴۴۱-۴۴۲،۸۲۶،۸۳۸
احمد اتون ۵۶۲
احمد اردستانی (جمال الدین فضل الله پیر جمالی) ۲۳۵،۲۴۴، ۷۷۴، ۸۰۹، ۸۲۶
احمد استاد (صلاح الدین) ۷۲۳
احمد استرابادی ۶۶۶
احمد اسفرغابادی ۶۲۹
احمد اسکویی (نظام الدین) ۶۷۰،۷۰۳
احمد اطعمهٔ حلاج شیرازی ۲۰۴،۲۹۶- ۲۹۷،۳۲۰
احمد افلاکی (شمس الدین) ۱۴۲،۸۱۷
احمد القائم ۸۰۳
احمد امامی ۸۲۶
احمد بحری (ملک) ۴۸۹
احمد بخاری (حاجی) ۱۸۱
احمد بخاری (سید) ۳۸۹
احمد بخشی (خواجه نظام الدین) ۳۵۸
احمد بدیلی ۷۲۶
احمد بدیهی سجاوندی (مجدالدین) ۴۹، ۷۹،۸۸
احمد برمک (ملک) ۲۵
احمد بن ابراهیم طالقانی خراسانی

(ابو نصر) ۵۰،۵۵

احمدبن ابوالحسن بن احمد بن محمدبن جریر بن عبدالله بن لیث بجلی نامقی جامی ژنده پیل (ابونصر) ۱۰۸-۱۰۹، ۲۸۵، ۳۳۶، ۵۵۳، ۵۵۷، ۶۲۸، ۶۶۸، ۷۲۰-۷۲۱، ۷۴۸، ۷۸۳، ۷۹۶، ۸۱۵

احمدبن ابوالخیر زرکوب معین (فخر-الدین ابوالعباس) ۱۸۶

احمدبن احمدبن احمد دمامینی سیواسی ۷۳۵

احمدبن اسحق (خواجه پیر) ۳۰۲-۳۰۳، ۳۰۵

احمدبن اسمعیل سامانی ۲۱

احمدبن اعثم کوفی (ابو محمد) ۱۳۲، ۱۵۷

احمدبن ایزدیار (شرف الدین فریدالزمان) ۸۹

احمدبن بایزید آل عثمان ۴۷۷

احمدبن تاج الدین حسن استرابادی (سیف-الدین) ۲۴۵

احمدبن جلال الدین بن سیدجمال الدین-ابن برهان الدین خواجم بن میر دیوانه بن برهان الدین قلج بن کمال-الدین بن جلال الدین بن شاه حسین ابن شاه حسن بن محمدبن احمدبن محمدبن احمدبن عبدالله الافضل بن عبدالله بن طالب بن امام علی بن موسی-الرضا مخدوم اعظم ۷، ۳۵۷، ۴۰۰-۴۰۱

احمدبن جلال الدین محمدبن نصیرالدین یحیی بن علاءالدین محمدبن ظهیر-الدین ابوالقاسم محمدبن جلال الدین محمدبن نصیرالدین ابوالقاسم بن ظهیرالدین محمدبن ابوالقاسم محمد ابن احمدبن محمدبن ابوالقاسم بن جلال الدین محمدبن احمدبن ابو نصربن علی بن محمدبن علاءالدین عیسی بن ابوبکربن ابوالقاسم احمد ابن محمدبن قتیبة بن ابوامامه صدی عجلان بن وهب باهلی خوافی (فصیح-الدین) ۲۳۸، ۷۷۴

احمدبن حامد کرمانی (ابو حامد) ۸۹، ۱۱۷-۱۱۸

احمدبن حجر عسقلانی (شهاب الدین) ۱۳۲، ۶۸۲

احمدبن حجر هیثمی (شهاب الدین) ۳۸۱، ۳۹۴، ۸۱۹، ۸۲۹

احمدبن حسن گرگانی (ابوالهیثم) ۲۴، ۸۴، ۵۹

احمدبن حسن میمندی (شمس الکفاة-ابوالقاسم) ۳۴-۳۵، ۴۵

احمدبن حسین بن علی کاتب یزدی ۲۵۳

احمدبن حسین مستوفی کشانی (حمید-الدین) ۹۵

احمدبن حیدربن محمدشیرازی ۲۷۰

احمدبن خاوند شاه حسینی (سلطان) ۲۴۱

احمدبن رشیدالدین فضل الله (شرف الدین) ۷۳۱

احمدبن روزبهان بقلی (فخرالدین) ۷۲۱

احمدبن سلیمان بن کمال پاشا کمال پاشازاده یا ابن کمال پاشا (شمس الدین) ۳۹۵، ۸۱۰-۸۱۱

احمدبن سنجربن ملکشاه (ناصرالدین-ابوالحارث) ۸۰

احمدبن شرف الدین محمدبن احمدبن محمدبیابانکی سمنانی (رکن الدین ابوالمکارم علاءالدوله) ۳-۴، ۱۴۸، ۱۹۵، ۲۰۰، ۴۱۶، ۶۳۴، ۷۲۱، ۷۳۳، ۷۵۶، ۷۸۳

احمدبن شیخ اویس جلایر (سلطان مغیث-الدین) ۱۹۳، ۱۹۸، ۲۰۵، ۲۱۶، ۲۶۲، ۲۶۴، ۷۶۴، ۷۷۱-۷۷۲

احمدبن عبدالاحد سرهندی مجدد الف ثانی ۳۷۰، ۸۱۲

احمدبن عبدالصمد مشکان (ابونصر) ۳۰،

۶۴-۶۵
احمد بن علی بن ابوجعفر محمد بن صالح بیهقی بوجعفرک یا جعفرک (ابوجعفر) ۳
احمد بن علی بن احمد ۲۶۰
احمد بن علی بن مسعود ۳۹۳، ۸۱۲
احمد بن علی مخلدی گرگانی (ابوشریف) ۲۳، ۵۶
احمد بن عمر بن ابوالحسن علی مکی نظامی عروضی سمرقندی ۵۱، ۹۰، ۱۱۹، ۷۱۹
احمد بن عمر بن محمد بن عبدالله خیوقی خوارزمی (نجم الدین ابوالجناب کبری) ۱۱۵-۱۱۶، ۱۴۰، ۱۶۵، ۱۷۴، ۲۴۲، ۲۵۶، ۷۲۳ - ۷۲۴، ۷۴۳، ۷۴۶، ۷۵۴
احمد بن عوض بن احمد منوچهری دامغانی (ابوالنجم) ۴۲، ۴۵، ۷۶، ۸۸، ۲۰۹
احمد بن فضل الله جمالی دهلوی ۸۰۹ - ۸۱۰
احمد بن فهد حلی ۳۷۱
احمد بن مبارزالدین (عمادالدین) ۱۹۸
احمد بن محمد المیم لاهوری ۷۹
احمد بن محمد بن احمد بن محمد کلامی اصفهانی (لطیف الدین) ۱۷۶، ۲۰۴
احمد بن محمد بن احمد بن مهریز دمیبدی یزدی (رشیدالدین ابوالفضل) ۷۱۷، ۷۲۸
احمد بن محمد بن احمد شجاع درودباشی بیهقی (نظام الدین) ۷۵۸
احمد بن محمد بن حسن خلیفهٔ نیشابوری ۷۸۳
احمد بن محمد بن عبدالغفار غفاری قزوینی ۶، ۳۵۴، ۵۰۸، ۸۳۲
احمد بن محمد بن عبدالکریم قصاب آملی (ابوالعباس) ۲۴
احمد بن محمد بن عبدالله بن ابراهیم بن عربشاه دمشقی حنفی عجمی (شمس-الدین ابوالعباس یا شهاب الدین ابوالفتح) ۲۷۹
احمد بن محمد بن نصر جیهانی ۲۸۵
احمد بن محمد چغانی (ابوالمظفر) ۳۸
احمد بن محمد زمجی هاشمی مروزی ۲۹۳
احمد بن محمد سجاوندی (مجدالدین ابو-بدیل) ۴۹، ۷۹، ۸۸
احمد بن محمد غزالی (ابوالفتوح) ۶۹، ۱۱۱، ۶۳۰، ۷۲۵، ۷۵۳
احمد بن محمد فراهی (شرف الدین) ۹۱
احمد بن محمد فصیح خوافی (فصیح الدین) ۳۳۸، ۷۷۴
احمد بن محمد قدوری بغدادی (ابوالحسن) ۱۵۵
احمد بن محمد کافی کرجی (ابوالفرج) ۲۲۴
احمد بن محمد مقدس اردبیلی ۳۹۶
احمد بن محمد مقیم هروی (نظام الدین) ۳۵۷، ۳۵۹، ۴۶۶، ۴۷۱، ۸۰۲
احمد بن محمد منشوری سمرقندی (ابو-سعید) ۳۷
احمد بن محمد نخشبی مسعود بیک بخاری ۷۷۲-۷۷۳
احمد بن محمود بن ابوبکر صابونی حنفی بخاری (نورالدین) ۷۲۹
احمد بن محمود بن علی نظامی (مجد-الدین ابونصر) ۷۴۴
احمد بن محمود قاضی زاده مفتی (شمس-الدین یا بدرالدین) ۳۸۸
احمد بن محمود معین الفقرا ۲۳۷
احمد بن منصور اسدی طوسی (ابونصر) ۲۶، ۲۹، ۳۸، ۴۴، ۴۷، ۷۰، ۷۱۷
احمد بن منصور حجتی ۶۳
احمد بن منوچهر شست کله ۸۸
احمد بن موسی ۷۴۲
احمد بن موسی خیالی بخارایی ۲۹۶، ۳۰۰
احمد بن موسی رشتی استادی ۷۶۳
احمد بن مؤید شهابی نسوی سمرقندی (شهاب-

الدین)۹۹
احمد بن نصر الله دیبلی تتوی ۳۵۶
احمد بن نصر قباوی (ابو نصر) ۷۰، ۱۲۰
احمد بن ولی الدین پاشا (ابوالفضل) ۳۳۸
احمد بن یحیی منیری (شرف الدین) ۲۵۸، ۷۲۵، ۷۷۶
احمد بن یوسف بن الیاس طبیب خوافی (جلال الدین) ۲۱۳
احمد بن یوسف شاه بن الب ارغون بن نصر-الدین بن هزار اسب (نصرة الدین) ۱۴۴، ۱۸۴
احمد بهمنی (علاءالدین) ۲۵۹، ۷۷۶
احمد بیك بن اغورلو محمد بن حسن پادشاه ۷۸۸
احمد بیك مشرف ۵۰۰
احمد پادشاه ۲۶۵-۲۶۶
احمد پادشاه (کارکیا) ۴۸۹
احمد پاشا ۳۸۲، ۴۸۰، ۸۰۶
احمد ترخستانی ۷۲۱
احمد تفتازانی (سیف الدین) ۸۰۶، ۸۰۹
احمد تکودار (سلطان) ۱۳۴، ۱۳۶، ۱۶۳
احمد تمبل (سلطان) ۶۸۰
احمد جام ژنده پیل ۱۰۸-۱۰۹، ۲۸۵، ۳۳۶، ۵۵۳، ۵۵۷، ۶۲۸، ۶۶۸، ۷۲۰-۷۲۱، ۷۲۸، ۷۸۳، ۷۹۶، ۸۱۵
احمد جامجی (علاءالملك ضیاءالدین ابو-بکر) ۹۴-۹۵
احمد جامی ۲۵
احمد جامی (امیر) ۲۹۰
احمد جامی (بهاءالدین) ۱۰۹، ۷۹۶
احمد جامی (شیخ الاسلام) ۲۱۹، ۲۲۱
احمد جامی (قطب الدین) ۳۴۲
احمد جامی وفایی ۳۳۸
احمد جلایری (سلطان) ۱۹۳، ۱۹۸، ۲۰۵، ۲۱۶، ۲۶۳-۲۶۴، ۷۶۴، ۷۷۱-۷۷۳، ۷۷۷
احمد جندی ۶۵۳
احمد جوزقانی (جمال الدین) ۷۴۵
احمد چوپان (خواجه امیر) ۴۴۹
احمد حاجی بیك کاشغری ۳۴۲-۳۴۳
احمد حجازی ۲۲۶
احمد حسینی حسنی موسوی باب الابوابی دربندی ۴۰۶
احمد حقیری هروی (شهاب الدین) ۳۲۶، ۳۴۴
احمد حکمران سیستان (ابوالمظفر) ۳۷
احمد حلاج شیرازی (جمال الدین ابواسحق) ۲۰۴، ۲۹۶-۲۹۷، ۳۲۰
احمد حموی (خواجه) ۵۵
احمد خالدی (صدرالدین) ۲۲۴
احمد خان (خان) ۲۵۲، ۳۵۳، ۳۸۳، ۳۸۶-۳۸۷، ۴۹۳، ۴۹۹، ۵۱۰، ۵۱۸-۵۱۹، ۵۲۱، ۵۳۰، ۷۰۲، ۸۲۱
احمد خان (سلطان) ۲۵۲
احمد خان (شهاب الدین) ۴۲۵، ۵۴۴
احمد خضرویه ۱، ۸، ۸۱، ۶۲۴، ۶۲۷
احمد خطیب (حافظ میر) ۶۲۱
احمد خلخالی (شیخ) ۵۲۶، ۷۰۲
احمد خلف ۷۹
احمد خوافی (غیاث الدین) ۲۶۰، ۲۶۴
احمد خلی اصفهانی (ملك) ۵۳۹
احمد دوم پادشاه بهمنی (علاءالدین) ۱۹۰، ۲۵۹، ۷۷۶
احمد دهدار (احمد فانی شیرازی) ۳۹۷، ۶۵۵-۶۵۶، ۷۴۲، ۸۰۷، ۸۳۷
احمد دینوری ۶۲۹-۶۳۰
احمد رومی ۷۳۷
احمد ژنده پیل جامی ۱۰۸-۱۰۹، ۲۸۵، ۳۳۶، ۵۵۳، ۵۵۷، ۶۲۸، ۶۶۸، ۷۲۰-۷۲۱، ۷۴۸، ۷۸۳، ۸۹۶، ۸۱۵
احمد سراج سبزواری ۳۴۳
احمد سرهندی مجدد الف ثانی ۳۷۰، ۸۱۲
احمد سلطان نبیه پسی ۴۹۴
احمد سلطان ولد (بهاءالدین) ۱۶۰، ۱۹۹، ۷۳۶، ۷۶۰

احمدسمنانی ۶۳۴
احمد سهیلی جغتایی (نظام الدین) ۲۴۷، ۳۰۷
احمد سیستانی (قاضی) ۴۴۷، ۴۵۳، ۴۶۵، ۸۲۶
احمدشاه بهمنی ۱۸۹، ۲۹۴، ۷۸۶
احمدشاه دوم (علاءالدوله) ۱۹۰، ۲۵۹، ۷۷۶
احمدشیرین کار (نظام الدین) ۳۴۳
احمدطبسی ۵۶۲
احمدعبدالحق رودولوی ۴۰۴
احمدعزیز (سعدالدین) ۱۸۱
احمدعلی (مولوی) ۳
احمدغزالی (ابوالفتوح احمدبن محمد) ۶۹، ۱۱۱، ۶۳۰، ۷۲۵، ۷۵۳
احمدغفاری قزوینی ۳۵۴، ۵۰۸، ۸۳۲
احمدفانی شیرازی دهدار ۳۹۷، ۶۵۵-۶۵۶، ۷۴۲، ۷۰۷، ۸۳۷
احمد فکاری سبزواری قزوینی ۵۱۰، ۸۳۱
احمد فنایی خلخالی ۶۸۷، ۸۳۸
احمدقانعی طوسی (بهاءالدین) ۱۶۱
احمد-قسطلانی (ابوالعباس) ۱۳۲
احمدکاتب جامی (نظام الدین) ۹۵
احمدکازرونی (رشیدالدین) ۳۴۳
احمدکاشانی مخدوم اعظم (میرسید) ۳۵۷، ۴۰۰-۴۰۱، ۵۳۰، ۷۸۴
احمدکرمانی ۵۴۰
احمدکشمیری ۷۹۱
احمدکمانچه میرقاضی ۶۴۹
احمدگجراتی (سلطان) ۶۸۷
احمدگلشنی زاده خیالی بردعی ۷۰۴
احمدگنجوی (ابن خطیب) ۸۵، ۸۸، ۱۰۵، ۱۰۸، ۷۳۹
احمدلاغر سیستانی (قاضی) ۴۴۷، ۴۵۳، ۴۶۵، ۸۲۶
احمدلاله (میرسید) ۳۲۳
احمدلاهیجی ۵۱۱
احمدلر ۴۵۱، ۷۷۲، ۶۸۶، ۷۹۱
احمدمدون بن محمد نیشابوری ۷۸۱
احمد مستوفی ۶
احمدمستوفی (امین الدین) ۱۴۴
احمد مشهدی (میرسید) ۴۶۴
احمد مصری ۳۹۴
احمدمنیری (شرف الدین) ۲۵۸، ۷۲۵، ۷۷۶
احمد موسوی ۲۲۶
احمدمیرزا ۶۷۹
احمدمیرزا (سید) ۳۴۳
احمدمیرزا تیموری (سلطان) ۲۳۲، ۲۵۸، ۲۹۰
احمدمیرک مشهدی ۷۱۱
احمد نخجوانی ۷۵۸
احمد نیشابوری ۶۶۶
احمدواتگر ۵۵
احمدهروی (حافظ) ۳۴۳
احمدهروی (غیاث الدین-سید) ۲۷۲
احمدی خراسانی ۶۱۴
احمد یسوی ۴۰۶، ۶۰۵، ۶۳۲، ۶۳۹، ۷۴۶، ۷۵۷
احنف بن قیس ۵۷
اختر (قاضی) ۶۸۷
اخترمحمد خان رامپوری حنفی قادری نقشبندی مجددی ۱۵۳
اختیار (عبدالکریم بن محمود قاضی) ۸۱۷
اختیار (قاضی حسن بن غیاث الدین) ۶، ۲۷۸، ۵۸۵
اختیارالدین (میر) ۳۴۳
اختیارالدین حسن سمرقندی ۲۲۶
اختیارالدین علی بن ابونصر روزبه شیبانی ۸۸
اخستان بن منوچهر شروانشاه (ابوالمظفر جلال الدین) ۱۰۳، ۱۰۵
اخستان هندی (تاج الدین محمدبن صدرالدین احمدبن علاءالدین حسن دبیر عبدوسی ملک) ۷۵۵، ۷۶۱
اخسیکتی (اثیرالدین) ۷۴، ۱۰۷
اخگر (میرزاقاسم علی بیک حیدرآبادی)

اخگری اندجانی (نورمحمد) ۶۰۱
اخوان الصفا ۳۹۰
اخی جوق ۷۶۳
اخی سلیمان کلخورانی ۲۱۲
اخی شرف الدین ۷۳۳
ادایی اصفهانی ۶۷۲
ادایی بخاری ۳۴۳
ادایی سمرقندی ۶۴۹
ادایی شیرازی (بهاءالدین علی) ۳۳۸
ادایی شیرازی (ملامحمد) ۳۳۸–۳۳۹
ادراکی بیگلری تتوی ۳۶۶
ادریس ۱۴۵
ادریس بن حسام الدین بدلیسی ۱۶۹، ۲۵۳، ۷۴۲، ۷۷۵
ادریس بن یوسف (درویش) ۸
ادهم خان ۵۴۴، ۸۳۳–۸۳۴
ادهم عزلتی خلخالی ۷۰۱
ادهم کاشانی (میرزا ابراهیم) ۴۴۷
ادهم منشی ۴۶۸، ۶۵۱
ادهمی ۵۸۹
ادیب صابر ترمذی ۷۴، ۸۳–۸۴، ۷۱۹
ادیب طبری ۲۳
ادیب کاشی ۷۷۲
ادیب نطنزی (بدیع الزمان ابو عبدالله حسین بن ابراهیم بن احمد) ۵۶
ارجاسب ۲۳
ارجاسب امیدی رازی طهرانی ۳۱۵، ۳۸۰، ۴۴۱، ۵۱۰، ۵۱۳، ۵۸۰، ۶۸۵، ۶۸۹
اردشیر (امیرحسین) ۳۴۳
اردشیر استرابادی بختیاری (عزیز الدین) ۱۹۳
اردشیر بابکان ۹، ۱۲۹
اردشیر بن حسن معاذی تبریزی ۳۴۱
اردشیر بن حسن ملک مازندران (حسام الدین) ۱۹، ۱۷۲
اردشیر بن دیلمسپار نجمی قطبی (ابو الهیجا) ۴۸، ۷۰، ۷۱۷
اردلان (کردان) ۳۵۵
اردو (زبان) ۱۵۳، ۲۰۵، ۷۲۸
ارسطو ۳۱
ارسلان (قاسم مشهدی) ۷، ۴۱۹، ۵۸۰، ۶۳۶
ارسلان بابا ۶۳۹
ارسلان بخارایی (قاسم) ۵۸۰، ۶۳۶، ۸۳۶
ارسلان بن طغرل سلجوقی ۸۷، ۹۹، ۱۰۱–۱۰۲، ۱۰۷
ارسلان بن مسعود غزنوی ۷۷
ارسلان جاذب ۴۱۹
ارسلان خان بن محمد بن سلیمان ۷۷، ۹۸
ارسلان شاه بن کرمانشاه ۷۷، ۸۲
ارسلان مشهدی (قاسم) ۷، ۴۱۹، ۵۸۰، ۶۳۶
ارشد شیرازی ۳۴۳
ارشد کازرونی ۳۴۳، ۴۴۷
ارشمیدس ۱۲۷، ۱۳۸
ارغون ۴۰۹، ۳۶۶، ۶۷۱
ارغون (امیر ذوالنون) ۴۰۹، ۶۷۱، ۶۸۱، ۸۲۹
ارغون (چیچک بیگم) ۴۷۶
ارغون (شاه حسن) ۸۲۵
ارغون (طایفه) ۳۶۶
ارغون خان ۱۳۶، ۱۴۲، ۱۶۲ – ۱۶۳، ۱۷۴، ۱۸۶، ۷۳۱، ۷۴۱
ارغون هروی ۳۴۳
ارقم فارسی (امیر سناءالدین) ۱۰۲
اروپایی ۲۸۹
ازبک ۴۰۷، ۴۱۳، ۴۸۶، ۴۸۸، ۵۵۹–۵۶۰، ۵۷۹، ۵۸۴، ۵۹۱، ۶۱۵، ۶۴۱، ۸۰۸
ازبک (اتابیک مظفرالدین) ۱۴۰، ۱۵۸، ۷۲۹
ازبکان ۷، ۲۴۳، ۲۵۲، ۳۱۳، ۳۲۲، ۳۳۷، ۳۵۲، ۳۵۵، ۳۸۴، ۴۰۹، ۴۷۱–۴۷۲، ۴۸۳، ۴۸۶ – ۴۸۷، ۵۷۴، ۵۸۳، ۶۰۴، ۶۰۶، ۶۳۲،

۶۶۶ـ۶۶۷، ۶۷۱، ۶۷۸ـ ۶۸۲،
ازبکان ماوراءالنهر ۳۵۵
ازبک بن محمد بن ایلدگز (اتابیک) ۱۴۰، ۱۵۸
ازبک خان ۵۹۲
ازرقی هروی (شرف الزمان ابوالمحاسن زین الدین ابوبکر جعفر بن اسمعیل) ۵۳، ۷۴
ازهری هروی (جلال الدین محمد) ۹۵
اژدها سلطان افشار ۵۰۲
اسب نوبتی (جمعیت) ۱۶
اسپندیار سلطان ۵۶۸، ۵۷۳
اسپهبد اسپهبدان شهر نوش ملک مازندران ۲
اسپهبد شاه نصرة الدین کبود جامه ۱۸۰، ۳۴۵
استاجلو ۴۷۲ـ۴۷۳، ۴۸۲، ۴۹۲ـ۴۹۵، ۵۰۶
استاد مختص ابوالحسن علی بن احمد نسوی ۶۳، ۷۰
استادی (احمد بن موسی رشتی) ۷۶۳
استاذسین ۱۶
استرابادی ۶۷۷
استرخان (امیر) ۶۷۸
استغنایی نیشابوری ۲۲
اسحاقی (سلسلهٔ) ۴۸۹
اسحاقی (عبدالله بن عبدالحی بن علی حسینی) ۲۶۲
اسحق استرابادی ۲۸۱، ۷۹۱
اسحق بن ابراهیم بن ابوالرشید ۱۲۰
اسحق بن امین الدین جبرئیل موسوی اردبیلی (صفی الدین ابوالفتح) ۱۸۶، ۲۱۱ـ۲۱۲، ۳۷۳، ۴۰۳، ۴۰۸، ۴۸۱، ۴۸۴، ۶۹۱، ۷۴۷، ۷۶۷، ۷۹۳، ۸۱۸
اسحق بن علی دهلوی (بدرالدین) ۱۵۶
اسحق بن محمد بن اسمعیل بن ابراهیم بن زید سمرقندی (ابوالقاسم) ۲۹، ۲۸۱، ۷۱۶
اسحق بن منصور بن خلف نیشابوری ۶۴
اسحق ترک ۱۶
اسحق حروفی ۲۸۱، ۷۹۱
اسحق ختلانی ۳۱۹ـ۳۲۰
اسحق قاری ۴۰۶
اسحق کسایی (مجدالدین ابوالحسن) ۲۶، ۳۷
اسحق کشمیری ۸۱۳
اسدالله (میر) ۳۴۳
اسدالله صدر (امیر) ۵۰۱
اسدالله ملولی اصفهانی (خلیفه) ۴۴۷، ۸۲۶
اسدالعلما علیشیر ۳۶۲
اسدبیک اشک قزوینی ۶۶۷
اسدجانی همدانی ۵۲۸
اسدخان ۶۹۶
اسدی طوسی (ابونصر احمد بن منصور) ۲۶، ۲۹، ۳۸، ۴۴، ۴۷، ۷۰، ۷۱۷
اسعد بن شهاب بخارایی (سعدالدین) ۱۰۰
اسعد زیاد (کمال) ۱۷۸
اسعد گرگانی (فخرالدین) ۴۶، ۵۱، ۱۰۵
اسعد میهنی ۵۴
اسفندیار اغلو ۸۰۰
اسفندیار بن سلطان خسرو بن سلطان یار محمد بن جانی بیک سلطان ۵۷۹
اسفندیار سلطان ۵۶۸، ۵۷۳، ۵۷۶، ۵۹۰، ۵۹۳ـ۵۹۴، ۵۹۷، ۵۹۹، ۶۰۱، ۸۳۶
اسکافی (ابوحنیفه) ۴۴
اسکندر (جلال الدین) ۱۸۱
اسکندر بن عمر شیخ تیموری (میرزا اسکندر) ۲۰۴، ۲۳۲، ۲۳۷، ۲۹۶، ۴۵۰، ۷۵۳، ۷۷۱
اسکندر بن محمد ۳۸۳
اسکندر بن یوسف قراقویونلو ۲۳۴، ۲۹۸، ۷۹۴
اسکندر بیک ۸۰۰
اسکندر پاشا حکمران آمد ۳۵۶

اسکندر پاشا رو ملی لوند ۴۹۶
اسکندرخان افشار ۴۵۷
اسکندرخان بکیشلو ۵۰۶
اسکندرخان بن جانی بیك بن خواجه محمد ابن ابوالخیرخان ۴۸۷–۴۸۸
اسکندر گورکانی (میرزا) ۲۰۴، ۲۳۲، ۲۳۷، ۲۹۶، ۷۵۳، ۷۷۱–۷۷۲
اسکندر لودی ۴۰۴–۴۰۵، ۶۶۸، ۷۸۵، ۸۰۹، ۸۱۲–۸۱۳، ۸۳۸
اسکندر هروی ۵۸۲
اسلام ۱۴–۱۵، ۱۷–۱۸، ۲۷، ۶۶–۶۷، ۷۲، ۱۱۰، ۱۲۴، ۱۳۲، ۱۳۷، ۱۴۴، ۱۶۷، ۱۸۸، ۲۴۱، ۲۴۸، ۲۵۶
اسلام غزالی بلخی (برهان الدین) ۳۳۰، ۶۳۹، ۷۸۹
اسلام گرای ۴۹۰
اسلامی ۱۳، ۱۳۴، ۲۴۱، ۲۵۹، ۳۵۴، ۳۵۷
اسمعیل ابرقوهی (صدرالدین) ۷۵۵
اسمعیل اثال ۷۲
اسمعیل باخرزی (تاج الدین) ۸۸
اسمعیل بحثی قزوینی ۶۷۱
اسمعیل بخاری (ملك عمادالدین) ۲۲۳
اسمعیل بکری (کمال الدین) ۵۹۹، ۶۴۸
اسمعیل بن ابراهیم غزنوی زرریس ۸۸
اسمعیل بن احمد جام (شهاب الدین) ۷۲۱
اسمعیل بن احمد سامانی ۷۱۶
اسمعیل بن جعفر الصادق ۳۶۷
اسمعیل بن جمال الدین ابومحمد عبدالله بن عبدالرزاق اصفهانی (کمال الدین ابوالفضل) ۷۴، ۱۰۰، ۱۴۱، ۱۵۷–۱۵۸، ۲۳۹، ۲۹۸، ۷۳۹–۷۴۰، ۸۳۰
اسمعیل بن حسن بن محمد بن احمد حسینی، گرگانی (زین الدین ابوابراهیم) ۹۲، ۱۲۴، ۷۲۷
اسمعیل بن صدرالدین محمد (عمادالدین) ۷۴۱
اسمعیل بن غیاث الدین منصور بن نصیر-الدین عبدالحی بکری مکی (کمال-الدین) ۵۹۹، ۶۴۸
اسمعیل بن لطف الله باخرزی ۸۱۴
اسمعیل بن محمد بن عبدالله بن احمد بن سهل بن ارزج آملی بخارایی مستملی مذکرمسری (ابوابراهیم) ۲۹، ۷۱۶
اسمعیل بن محمد تبریزی ۱۵۰
اسمعیل بن ناصرالدین سبکتگین ۳۳
اسمعیل بن نوح منتصر (ابوابراهیم) ۲۲
اسمعیل تاش ۸۳۴
اسمعیل حصاری (شهاب الدین) ۳۲۹
اسمعیل دوم صفوی (شاه) ۳۵۶، ۳۷۹، ۳۸۲، ۳۸۷، ۴۴۸، ۴۵۴، ۴۵۷، ۴۶۰، ۴۶۲، ۴۷۱–۴۷۴، ۴۷۷، ۴۸۴، ۴۹۱–۴۹۵، ۴۹۷–۴۹۹، ۸۰۲، ۸۲۹–۸۳۰
اسمعیل رشیدی ۲۵
اسمعیل سیسی سمنانی ۲۱۰
اسمعیل شام غازانی ۳۴۳
اسمعیل شامی قادری ۵۴۰
اسمعیل صفوی (شاه) ۶، ۲۳۴، ۲۴۱، ۲۵۱، ۲۵۳–۲۵۴، ۲۶۰، ۲۶۸، ۲۷۵، ۲۷۷، ۳۱۰، ۳۱۳–۳۱۵، ۳۱۷، ۳۲۱–۳۲۲، ۳۳۱، ۳۳۴، ۳۳۸، ۳۴۹–۳۵۱، ۳۵۴، ۳۵۸، ۳۷۲، ۳۷۵، ۳۷۷، ۴۱۰، ۴۳۶–۴۳۸، ۴۴۰، ۴۴۳، ۴۴۵، ۴۴۷، ۴۵۲، ۴۵۴–۴۵۵، ۴۵۷–۴۵۸، ۴۶۴–۴۶۵، ۴۶۷، ۴۷۷، ۴۸۱، ۴۸۳، ۴۸۶، ۴۹۱، ۵۰۷–۵۰۸، ۵۲۵، ۵۳۴، ۵۶۲، ۵۸۲، ۶۰۶، ۶۴۷، ۶۵۱، ۶۶۶، ۶۷۰–۶۷۱، ۶۷۷–۶۷۸، ۶۸۱، ۶۸۶–۶۸۷، ۶۹۱، ۶۹۵، ۶۹۶، ۸۰۳–۸۰۴، ۸۱۴، ۸۱۸، ۸۲۳، ۸۲۶
اسمعیل عادلشاه وفایی (سلطان) ۳۳۷، ۶۴۷

اسمعیل قزوینی (حاجی) ۶۴۹
اسمعیل گرگانی (سیدزین الدین ابو ابراهیم اسمعیل بن حسن بن محمد بن احمد حسینی) ۷۲۷،۱۲۴،۹۲
اسمعیل میرزا پسر شاه طهماسب ۳۷۸
اسمعیل وراق هروی ۸۴،۵۳
اسمعیلی ۸۰۴،۵۴۹
اسمعیلی (صدرالدین) ۸۰۵
اسمعیلیان الموت ۱۳۶–۱۳۷
اسمعیلیان قهستان ۱۷۰
اسمعیلیه ۲۶، ۲۸، ۳۷، ۵۴، ۵۹، ۶۶، ۷۴، ۱۲۷، ۱۳۹، ۳۶۸، ۷۲۹، ۸۰۵، ۸۱۶
اسمعیلیهٔ ایران ۱۷۰
اسمی بخارایی (حاجی بابا) ۵۹۱
اسمی هروی ۳۴۳
اسیر ابدال اصفهانی ۶۶۵
اسیر ترک ذوالقدر ۶۶۷
اسیری ۳۴۱
اسیری (محمدقاسم) ۶۴۹
اسیری (میرغازی بن قاضی مسعود سیفی حسینی) ۸۲۲،۵۰۳،۴۲۹
اسیری تربتی ۵۲۶
اسیری رازی (قاضی غازی) ۵۰۳،۴۲۹، ۸۲۲
اسیری لاهیجی گیلانی نوربخشی (شمس‌الدین محمد بن یحیی بن علی) ۱۶۹، ۷۸۹،۷۴۲–۷۴۱،۳۲۲،۳۱۹
اسیری هروی ۳۴۳
اشاعره ۳۸۱
اشامی جویباری ۲۵
اشتهای اصفهانی ۲۰۴
اشرف (درویش) ۷۸۷،۳۰۹
اشرف (ملک) ۷۶۳
اشرف (میرزامخدوم) ۴۶۹،۴۴۸،۳۵۰، ۸۱۵
اشرف الدین جهانگیر سمنانی سامانی نوربخشی چشتی ۷۵۶
اشرف الدین حسن بن محمد ناصر حسینی غزنوی ۷۱۹،۸۰–۷۹،۷۷،۷۴
اشرف بن شرف مذکر فاروقی ۲۸۵
اشرف بن محمد اشرف قبایی ۷۳۵
اشرف ثانی ۷۱۹
اشرف خان میرمنشی ۵۵۴،۵۴۲
اشرف رموزی سمرقندی (میر) ۵۹۶
اشرف سمرقندی (معین الدین) ۷۱۹،۸۷
اشرف شیرازی (معین الدین) ۴۶۹،۴۴۸
اشرف گلستانی ۲۲۶
اشرف نوری سمرقندی ۵۹۶
اشرفی (سکه) ۸۲۱
اشرفی (طریقهٔ) ۷۵۶
اشرفی سمرقندی ۹۵
اشعری ۶۲
اشعریان ۳۸۹
اشکانی ۱۱-۱۲
اشك قزوینی پیشروخان (میرزا اسدالله بیك) ۶۶۷
اشکی قمی ۸۲۳،۴۳۱
اشنانی جویباری ۲۵
اشهری (جمال الدین) ۱۸۰
اشهری نیشابوری (شاهفور) ۱۸۰
اصدقا همدانی ۶۶۷
اصطخری (ابواسحق ابراهیم) ۷۱، ۷۷۱
اصغر مشهدی ۳۴۳
اصفهانی ۵۳۷
اصیل الدین ابوالمفاخر عبدالله بن عبدالرحمن بن عبداللطیف حسینی دشتکی شیرازی شافعی هروی واعظ ۲۴۳، ۷۷۴،۲۴۵
اصیل الدین بن نصیرالدین طوسی ۷۳۰
اصیل الدین زوحانی ۸۸
اصیل الدین زوزنی ۱۸۰
اصیل الدین محمود بن احمد جام (یاصفی‌الدین) ۷۲۰
اصیل الدین نجیب سمرقندی ۹۵
اصیل الدین واعظ ۷۷۴،۲۴۵،۲۴۳
اصیلی مشهدی ۳۴۳
اصیلی هروی (سراج الدین) ۳۴۳

اطعمه (ابواسحق احمد حلاج شیرازی) ۲۰۴، ۲۹۶–۲۹۷، ۳۲۰
اظهر تبریزی ۳۲۷
اظهر خطاط ۳۴۳
اعتمادالدوله ۴۶۲
اعتمادالدوله (عبدالله خان) ۴۳۴
اعتمادالدولهٔ جهانگیری ۳۸۲، ۵۱۳
اعتمادالدوله حاتم بیک صافی اردوبادی ۶۴۹، ۶۸۴، ۶۹۴، ۶۹۹، ۷۰۵، ۸۳۷
اعتمادالدوله صافی اردوباوی (خواجه حاتم بیک) ۶۴۹، ۶۸۴، ۶۹۴، ۶۹۹، ۷۰۵، ۸۳۷
اعتمادالدوله غیاث الدین ۳۸۲، ۵۱۳، ۸۰۶
اعتمادالدوله غیاث بیک رازی ۳۸۲، ۵۱۳، ۸۰۶
اعتمادخان ۳۶۷
اعراب ۱۲–۱۳، ۱۵، ۱۷، ۱۵۱
اعرجی مراغی (قاضی) ۵۳۳
اعزالدین خالدخانی ۷۶۸
اعظم (اعظم علی خان) ۶۴۹
اعظم خان (میرزا عزیز کوکه) ۳۸۳، ۴۲۶، ۵۴۴، ۵۴۹، ۵۵۳، ۶۰۱، ۶۵۳، ۶۶۹
اعظم شاملو (علیقلی خان) ۴۹۹، ۶۶۷
اعظم علی خان اعظم ۶۴۹
اغوزخان ۷۹۳
افتخارالدین دامغانی ۱۸۰
افتخارالدین قزوینی (ملک) ۲۲۱، ۲۲۶، ۷۴۹
افراسیاب ۸۰۱
افراسیاب (آل) ۱–۲
افسری کرمینی ۶۲۲
افسری هروی ۳۴۳
افشار ۴۸۲، ۵۰۷، ۸۳۰
افشین ۱۶
افضل (امیر) ۳۴۳
افضل اسفراینی ۱۷۷
افضل الدین ۳، ۷۲
افضل الدین ابوبدیل ابراهیم بن ابواسحن علی بن عثمان خاقانی شروانی ۷۴، ۹۲، ۱۰۳–۱۰۴، ۱۰۶–۱۰۷، ۱۷۴، ۲۸۹، ۲۹۶–۲۹۷، ۷۱۹–۷۲۰
افضل الدین ابو حامد احمد بن حامد کرمانی ۸۹، ۱۱۷–۱۱۸
افضل الدین بن صدرالدین ترکه اصفهانی ۱۲۶، ۴۴۸–۴۴۹، ۴۶۰، ۴۹۹، ۵۲۰، ۷۱۱
افضل الدین ترکه ۸۱۳
افضل الدین حسن بن احمد بافقی ۸۸
افضل الدین صدر ترکه ۱۲۶، ۴۴۸–۴۴۹، ۴۶۰، ۴۹۹، ۵۲۰، ۷۱۱
افضل الدین غیلانی ۵۵
افضل الدین کاشانی (محمد بن حسن بن حسین ابن محمد خوزهٔ مرقی بابا) ۶۹، ۱۴۵، ۲۴۴، ۴۴۹–۴۵۰، ۷۳۲
افضل الدین کرمانی ۸۸
افضل الدین محمد بن حسن بن حسین بن محمد خوزه مرقی کاشانی (بابا) ۶۹، ۱۴۵، ۲۴۴، ۴۴۹–۴۵۰، ۷۳۲
افضل الدین محمد ترکه ۱۲۶، ۴۴۸–۴۴۹، ۴۶۰، ۴۹۹، ۵۲۰، ۷۱۱، ۸۲۱
افضل الدین محمد ترکه دوم ۴۵۱–۴۵۲، ۴۶۰، ۴۹۹، ۵۲۰، ۸۲۱
افضل الدین محمد کرمانی ۴۶۴
افضل الدین محمود بن ضیاءالدین محمد کرمانی ۳۰۷–۳۰۸
افضل الله آبادی ۲۰۶
افضل بن سید نظام الدین سلطانعلی موسوی هروی ۳۲۳
افضل بیک لاهیجی ۶۶۷
افضل ترکه ۴۴۸، ۴۶۰، ۴۹۹، ۵۲۰
افضل خان (شمس الدین محمد علمی لاری) ۶۴۵–۶۴۶
افضل خان (صدرالدین محمد کلامی لاری) ۶۴۶
افضل خان کلاهی ۵۵۱، ۶۴۶
افضل شیرازی (عبدالعزیز بن محمد) ۲۳۶،

۲۸۰
افضل کاشانی (بابا) ۶۹، ۱۴۵، ۲۴۴، ۴۴۹ـ
۷۳۲،۴۵۰
افضل کرمانی ۳۴۹
افضل نامی طهرانی ۶۸۹
افضلی بخارایی (خواجه محمد حیدر)
۶۰۸
افغان ۶۰۶، ۷۵۱، ۸۳۸
افغانان ۵۱۸، ۶۰۶ـ۶۰۸، ۸۱۹
افغانها ۴۵۴
افغانی ۳۶۱، ۷۵۱
افلاطون (عبداللطیف شروانی) ۸۵، ۴۰۳
افلاکی (شمس الدین احمد) ۱۴۳، ۸۱۷
افلاکی تبریزی ۶۹۰
اقبال سیستانی ۱۴۸
اقدسی مشهدی ۵۱۷
اقطابی مشرقی (خواجه عبدالرحیم بن ـ
شمس الدین محمد خلوتی تبریزی)
۷۹۵،۷۴۲
اقطع (قاضی شمس الدین) ۱۷۸
اقطع الدین بیلقانی ۱۰۸
اقلیدس ۶۶۳
اکاف (زکی) ۱۷۸
اکبر (جلال الدین ابوالفتح محمد) ۷، ۳۵۲،
۳۵۶ـ۳۶۱، ۳۶۳ـ۳۶۶، ۳۶۹،
۳۷۲، ۳۷۵، ۳۷۷، ۳۸۱ـ ۳۸۳،
۴۵۲ـ۴۵۳، ۴۵۵ـ ۴۵۶، ۴۶۵ـ
۴۶۷، ۴۷۰، ۴۷۵، ۵۰۵، ۵۱۳ـ
۵۱۴، ۵۲۰، ۵۲۳، ۵۲۷، ۵۳۲،
۵۳۶، ۵۳۹ـ۵۴۵، ۵۴۷ ـ ۵۵۳،
۵۵۵ـ۵۵۸، ۵۶۶، ۵۶۸ ـ ۵۶۹،
۵۷۵ـ۵۸۰، ۵۸۴، ۵۸۸، ۵۹۲ـ
۵۹۴، ۵۹۷، ۶۰۰، ۶۰۳، ۶۳۵،
۶۴۱ـ۶۴۲، ۶۴۴ـ۶۶۲، ۶۶۴ـ
۶۶۵، ۶۶۷، ۶۶۹، ۶۷۳ ـ ۶۷۷،
۶۸۳ـ۶۹۰، ۷۰۹ـ۷۱۰، ۷۴۴،
۸۱۵، ۸۱۹ـ۸۲۰، ۸۲۲ ـ ۸۲۴،
۸۳۰ـ۸۳۱، ۸۳۳ـ۸۳۵، ۸۳۸
اکبر (خواجه) ۲۴۷، ۳۸۴، ۷۸۴

اکبرآبادی ۶۷۷، ۸۳۶
اکبرآبادی (بدرالدین) ۲۰۶
اکرم (عمادالدین) ۱۸۱
آل اتا ۶۰۵
الاخ ۶۰۹
الاله (سعدالدین) ۶۷۸
البتکین ۳۲
التتمش (شمس الدین) ۹۷، ۱۵۲، ۱۷۰،
۱۷۲، ۷۱۹، ۷۴۴
الجایتو ۱۴۲، ۱۵۱، ۱۷۵، ۱۸۳، ۱۹۴،
۲۰۱، ۲۱۶، ۲۲۲، ۴۴۹، ۷۳۳
الغ باربیک آی ابه (جمال الدین) ۱۲۸
الغ بلکا اعظم همایون باربک ابوبکر بن ابو
نصر ولی امیر المؤمنین (یمین الملک
فخر الدین) ۷۳۹
الغ بیک (میرزا) ۳۴۳ـ۶۱۷
الغ بیک بن شاهرخ (علاء الدوله) ۵، ۲۳۱،
۲۳۶، ۲۴۹، ۲۵۳، ۲۶۸ ـ ۲۷۱،
۲۸۶، ۲۹۲، ۲۹۶، ۳۰۰، ۳۲۸ـ
۳۳۰، ۳۴۳، ۵۸۷ـ ۵۸۸، ۶۳۰،
۷۸۶
الغ خان سلطان محمد جونا بن تغلق شاه
(محمد بن تغلقشاه) ۲۰۳
الغ قدرخان احمد ۷۱۹
الغ میرزا ۵۴۳
الف ابدال بلخی اصفهانی ۳۱۷، ۷۸۸
الفتی ۴۵۲
الفتی (قلج خان) ۴۵۲
الفتی بدخشی ۶۷۰
الفتی عراقی ۴۵۲
الفتی یزدی ۴۵۲
القاص میرزا صفوی ۳۷۵، ۴۵۲ـ ۴۵۴،
۴۷۲، ۴۸۰، ۴۸۴، ۶۷۱، ۸۲۶
اللهوردی خان ۶۱۶
النجو ۶۹۶
الوس اربعهٔ چنگیزی ۲۵۰
الوس جغتای ۲۴۹، ۳۰۷، ۳۰۹، ۵۶۷
الهداد بن اسد العلما علیشیر سرهندی ۳۶۲،
۳۶۶، ۸۰۳

الهدادفیضی سرهندی ۳۶۲، ۳۶۶، ۸۰۳
الهی ۳۴۳
الهی (دین) ۳۶۳ـ۳۶۴
الهی اردبیلی (کمال الدین حسین بن شرف الدین عبدالحق) ۱۶۹، ۲۵۵، ۳۴۳، ۳۹۳، ۶۷۰، ۶۹۰، ۷۴۲، ۸۳۸
الهی سماوی (عبدالله) ۸۱۴
الهی شروانی ۶۹۱
الهی قندهاری ۶۷۰
الیاس (ابوعلی) ۲۵
الیاس بن یوسف بن زکی بن مؤید نظامی گنجوی ر. نظامی
الیاس گنجه ۱۷۷
الیاس میدانی (شمس الدین) ۱۷۸
امام الحرمین ابوالمعالی عبدالملک جوینی ۶۱، ۷۴۱
امام الدین ابوالقاسم بن ابوسعید رافعی قزوینی ۱۸۰
امام الدین خان اجمیری ۱۵۴
امام الدین محمد امامی اصفهانی ۶۷۰
امام المشککین ۱۱۲
امام اول ۴۴۲، ۵۰۵، ۵۳۲
امام چهارم ۶۳، ۱۹۵
امام حداد ۱
امام ربانی (جمال الدین محمد بن حسن نغندری طوسی) ۷۲۳
امامزاده حسین ۴۹۴
امام فخر رازی ۹۹، ۱۱۲ ـ ۱۱۳، ۱۳۸، ۱۵۳، ۱۶۵، ۱۷۳، ۴۰۳ ـ ۳۰۴، ۷۲۳، ۷۳۶، ۷۴۱، ۷۹۹
امامقلی بیک فسونی ۵۰۶
امامقلی خان والی بخارا ۴۰۳، ۶۸۹
امامقلی رازهٔ قاینی ۶۷۰
امامقلی میرزا صفوی ۴۹۵
امام هشتم ۸۵، ۲۱۸، ۴۰۳، ۴۳۸، ۵۶۲، ۶۹۹
امامی ۵۵۹
امامی (ابوالعباس) ۲۵، ۷۹
امامی (عبدالله) ۴۲۳
امامی (قاضی محمد) ۳۴۷
امامی اصفهانی (امام الدین محمد) ۶۷۰
امامی اصفهانی هروی (میرشریف) ۴۳۰
امامی خلخالی ۶۹۱
امامی هروی (رضی الدین ابوعبدالله محمد ابن عثمان) ۷۴، ۱۶۱، ۷۴۰، ۷۴۵
امان الله پانی پتی ۶۷۸
امان الله قهستانی ۳۴۳
امانی ۲۳، ۵۵۰، ۷۱۷
امانی (محمد بیک) ۴۹۷
امانی اصفهانی (میرشریف) ۴۵۳
امانی خراسانی ۴۱، ۵۳
امانی شیرازی ۳۴۳
امانی کابلی معروف بمیخچه ۴۵۳
امانی همدانی ۵۲۸
امپرسیونیسم ۲۲۹، ۲۳۵، ۳۵۳
امرء القیس ۷۷۲
امری شیرازی (ابوالقاسم) ۵۳۹، ۷۰۹
امنی تبریزی (محمد) ۵۲۹
امیدی رازی (ارجاسب یا مسعود) ۳۱۵، ۳۸۰، ۴۴۱، ۵۱۰، ۵۱۳، ۵۸۰، ۶۸۵، ۶۸۹
امیدی طهرانی رازی (ارجاسب) ۳۱۵، ۳۸۰، ۴۴۱، ۵۱۰، ۵۱۳، ۵۸۰، ۶۸۵، ۶۸۹
امیر (حضرت) ۶۶۳
امیر (میرزا) ۴۶۹
امیرالدین مسعود مهندس نخجوانی ۱۰۸
امیرانشاه میرزا بن تیمور (معزالسلطنه) ۲۱۰ـ۲۱۱، ۷۵۶
امیر بابا ۴۴۶
امیر بیک امیری ۵۰۷
امیر بیک پیروی ساوجی ۴۳۱
امیر بیک کججی مهردار ۴۱۴، ۴۶۴، ۴۵۵، ۶۹۱
امیر پازواری ۳۴۰
امیر جان انسی ۳۴۳
امیر حسینی ۱۶۹، ۲۱۴، ۷۴۲، ر. حسینی

سادات
امیرخان ۶۳۲
امیرخان بیك ۵۰۶
امیرخان ترکمان ۴۹۳،۵۳۱
امیرخان حاکم خراسان ۳۲۱،۳۳۰، ۵۳۴
امیرخان کلابی ۵۰۱
امیرخان موصلو ۴۵۷
امیرخرد (سید محمد بن سید مبارك بن محمد علوی کرمانی) ۷۵۹
امیرخواندشاه ۴۴۹
امیردیباج مظفرسلطان ۴۸۹
امیرسلطان روملو ۳۵۵
امیرصفادار ۲۲۵
امیرقاضی احمد کمانچه ۶۴۹
امیرقلی باباکو کلتاش ۵۸۶
امیرکای قزوینی ۲۲۲
امیرکلال ۳
امیرکیا ملاطی حسنی ۳۸۶
امیرمالك دیلمی ۵۱۵،۵۲۶،۸۳۲
امیرمعزی نیشابوری ۵۰ـ۵۱،۵۴،۷۴، ۸۳
امیرنجم ثانی ۳۱۰،۴۳۶،۴۴۵،۸۲۹
امیری ۳۴۳
امیری (امیربیك) ۵۰۷
امیری (امیرمحمد) ۴۳۷
امیری (جلال الدین یوسف) ۳۴۲،۷۹۸
امیری بدخشانی (ضیاء الدین یوسف) ۳۰۳
امیری ساوجی ۵۳۶
امین ۲۵۱،۳۷۱، ۴۴۹، ۵۲۳،۶۳۷، ۶۶۳،۷۲۲ ر. فضل الله بن روزبهان
امینا (خواجه) ۵۲۳،۷۹۸
امین احمد رازی ۳۸۲،۸۰۶
امین الدین (خواجه) ۲۵۱،۳۸۱، ۴۴۹، ۵۲۳،۶۳۷،۶۶۳،۷۲۲
امین الدین ابوالخیر فضل الله بن روزبهان ـ ابن فضل الله خنجی اصفهانی شیرازی معروف بخواجه ملا یا خواجه مولانای اصفهانی ۲۵۱،۳۸۱،۴۴۹،۵۲۳، ۶۳۷،۶۶۳،۷۲۲
امین الدین احمد مستوفی ۱۴۴
امین الدین تبریزی ۲۲۵،۷۴۲
امین الدین جهرمی ۲۱۶
امین الدین حسن ۴۲۳
امین الدین خواجهٔ جهان ۵۲۳
امین الدین دادا (روح الامین) ۲۲۶
امین الدین کاکانوری ۲۲۶
امین الدین محمد بن علی بن ضیاء الدین مسعود کازرونی ۲۰۰،۲۰۸،۷۶۲
امین الدین نزلابادی ۳۰۴
امین بن احمد ۳۸۲،۸۰۶
امین تبریزی (میرزا محمد) ۵۳۰،۶۹۲
امین سلطان ترکمان (محمد) ۴۹۵،۵۰۱
امینی استرابادی ۵۰۴
امینی بلخی ۳۵
امینی تبریزی (محمد) ۵۳۰،۶۹۲
امینی خوفی (غنی) ۴۲۸
امینی زرگر تبریزی (میرزا محمد) ۵۳۰، ۶۹۲
امینی هروی (امیرسلطان ابراهیم) ۴۶۴، ۶۶۶
امینی هروی (صدرالدین) ۲۷۵،۳۴۳
امینی یارکندی ۵۹۵
انجمی بخارایی (میرزا باقی) ۵۳۹،۶۰۲
انس بن مالك ۱۴۶
انسی (امیرجان) ۳۴۳
انسی (قطب الدین میرحاج گنابدی) ۸،۳۲۱
انسی (مولانا شاه محمد) ۴۲۷
انسی جنابدی (قطب الدین میرحاج) ۸،۳۲۱
انسی قندهاری (محمد شاه) ۴۵۳،۸۲۷، ۸۳۵
انسی کرمانی ۵۶۴
انشایی (میرزا قاسم ساغرجی منشی) ۵۸۶
انصافی ۳۴۳
انقاما ۵۵۷
انکد ۴۸۵
انکلیسی ۱۶۹،۲۰۶،۲۸۹،۳۵۱،۶۰۷

انوار همدانی ۶۷۱
انوری(شمس)۴
انوری ابیوردی (اوحدالدین علی)۲، ۸۰-۸۱، ۸۷، ۹۶، ۱۱۸، ۳۹۶
انوری بخاری ۳۴۳
انوری بلخی ۳۴۳
انوری هروی ۳۲۳
انوشتکین خوارزمشاه (قطب الدین) ۱۷۴
انوشیروان ۳۱، ۳۵
انوشیروان بن خالد بن محمد کاشانی (شرف الدین) ۱۱۸-۱۱۹، ۷۲۷
انوشیروان بن محمد شاه بن هارون بن علاءالملك بن جهانشاه بن قطب الدین ابن مبارزالدین کرگین شاه علاءالملك ابن سیف الدین باکالیجار بن علاءالملك بن قطب الدین محمد بن باکالیجار بن قطب الدین ملقب بباغوی ۶۱۶
انیس تبریزی (حیدربك) ۶۷۱
انیسی (شیخ وحید الدین ابوالحسن محمد ابن زین الدین حاجی احمد اسفرغابادی معروف بمیرجان) ۲۶۲، ۳۷۳، ۶۲۹-۶۳۰
انیسی خوارزمی ۳۴۳
انیسی شاملو (علیقلی بیك) ۴۲۳
انیسی شاملو (یولقی بیك) ۴۲۳-۴۲۴، ۸۲۰، ۸۳۰
انیسی قندرهای ۶۴۲
انیسی کاتب ۳۴۳
انیسی هروی ۳۴۳
انیسی همدانی ۵۲۹
اوجی درگزینی ۵۲۷
اوجی کشمیری ۴۵۳
اوحدالدین بن حسین اوحدی اصفهانی مراغی ۱۷۳، ۱۹۹، ۲۲۳، ۷۶۰
اوحدالدین بن ضیاءالدین مسعود کازرونی ۷۶۲
اوحدالدین حامد بن ابوالفخر کرمانی ۱۷۳، ۱۹۹، ۲۹۲، ۷۲۲، ۷۲۴، ۷۳۱، ۷۳۶، ۷۴۳، ۷۴۵، ۷۴۸
اوحدالدین درگانی ۹۵
اوحدالدین طبیب رازی ۷۴۵
اوحدالدین عبدالله بن ضیاءالدین بلیانی کازرونی ۱۸۱، ۲۸۲، ۷۱۰
اوحدالدین عبدالله بن مسعود بن محمد ابن علی بن احمد بن عمر بن اسمعیل ابوعلی دقاق ۳۷۹
اوحدالدین علی بن وحیدالدین محمد ابن اسحق انوری ابیوردی ۲، ۸۰-۸۱، ۸۷، ۹۶، ۱۱۸، ۳۹۶
اوحدالدین کرمانی ۱۷۳، ۱۹۹، ۲۹۲، ۷۲۲، ۷۲۴، ۷۳۱، ۷۳۶، ۷۴۳، ۷۴۵، ۷۴۸
اوحدالدین گرگانی ۹۵
اوحد طالقانی ۳
اوحد مستوفی سبزواری (فخرالدین) ۳۰۳-۳۰۴
اوحدی اصفهانی مراغی ۱۷۳، ۱۹۹، ۲۲۳، ۷۶۰
اوحدی بلیانی اصفهانی (تقی الدین محمد) ۳۷۹، ۵۳۷، ۶۵۷-۶۵۸، ۶۶۰، ۸۰۲، ۸۰۵
اوداسی ۴۸۵
اوراتیپا ۶۸۰
اورخان ۷۵۷
اورمزدی (ابوالحسن) ۳۴-۳۵
اوزبك ۵۷۴
اوزبك خان ۵۷۳
اوزون حسن ۶، ۲۶۲، ۲۶۷، ۲۷۰، ۲۸۶، ۳۴۹-۳۵۰، ۴۸۲، ۷۹۳-۷۹۴، ۸۹۶، ۸۰۰
اوشی فرغانی (بهاءالدین محمد) ۷۹، ۷۲۶
اوشی فرغانی حنفی (سراج الدین علی بن عثمان) ۳۹۵
اولوس ازبکان ۵۸۳
اولوس پیرك ۵۸۷

الوس ترکمان ۵۸۱، ۵۸۶
اولوس تولکی ۵۸۵
اولوس جغتای ۶۴۳
اولوس شیرین ۵۹۳
اولوس صاین خان ۶۴۰_۶۴۱
اولوس قوشچی ۵۸۴
اولوس مغول ۵۹۵
اولیاءالله آملی ۱۸۷
اومانی (اثیرالدین) ۱۵۸، ۷۴۵
اویانج زنجانی ۲۲۲
اویس بن بیستون ۳۵۳
اویس بن شیخ حسن نویان جلایر (سلطان جمال الدین ابوالحسن) ۱۸۴، ۱۸۷، ۱۹۸، ۲۰۰_۲۰۳، ۲۰۹، ۲۱۳، ۲۱۵، ۷۵۷، ۷۶۳، ۷۶۹، ۷۷۳، ۷۷۷
اویس بن غیاث الدین محمد رستمداری ۲۶۴
اویس بهادرخان ایلخانی (معزالدین) ۱۸۴، ۱۸۷
اویس سلطان بیات (حاجی) ۴۹۴
اویس قرنی ۳۹۰
اویسی (طریقه) ۲۲۱
اویماق تکلو ۴۹۵
اهلی ترشیزی خراسانی (یوسف بن محمد ابن شهاب) ۳۱۶، ۴۴۰_۴۴۱، ۵۱۸، ۵۵۹
اهلی شیرازی ۲۳۵، ۳۱۶، ۳۹۰، ۴۴۰_۴۴۱، ۷۰۱
اهلی هروی ترشیزی ۴۴۰
ایازی هروی ۳۴۳
ایبک (قطب الدین) ۱۵۲، ۷۲۶
ایدقمش (شمس الدوله قاضی بیک) ۱۳۵
ایدکو (امیر) ۷۵۳
ایرانچی ۶۷۸
ایرانشاه بن ابوالخیر ۲۲، ۴۵، ۶۳، ۷۱۷_۷۱۸
ایرانشاه بن علی نیشابوری ۷۳۸
ایرانشاه بن قاورد ۵۳
ایرانی ۹، ۱۴_۱۸، ۲۷، ۲۹، ۳۱ _ ۳۳، ۳۹_۴۰، ۴۷، ۷۱، ۷۴، ۸۰، ۹۶، ۱۳۴، ۱۴۶، ۱۵۷، ۱۷۰، ۱۷۹، ۲۲۷_۲۲۸، ۲۷۹، ۳۵۱، ۳۸۹، ۳۹۵، ۵۴۵، ۵۵۲_۵۵۳، ۵۵۵_۵۵۶، ۶۶۹، ۷۵۷، ۸۱۳
ایرانیان ۱۲، ۱۵_۱۷، ۱۹، ۲۱، ۱۳۴، ۳۴۹، ۴۰۷، ۴۳۲
ایرج ۶۱۶
ایرج تبریزی ۶۹۲
ایغورخان ۶۷۸
ایقانی ۵۵۷
ایل ارسلان خوارزمشاه (سلطان محمود) ۹۱، ۹۳، ۷۲۶، ۷۳۱
ایلچی نظامشاه ۳۵۵
ایلخانان مغول ۲۲۷، ۲۳۰، ۷۳۳، ۷۳۷، ۷۳۹، ۷۴۴، ۷۴۷، ۷۶۲
ایلدرم بایزیدخان ۱۹۹
ایلدگز (اتابیک محمد) ۷۳، ۱۰۳، ۱۰۶_۱۰۸، ۱۴۰، ۷۴۱
ایلکانی جلایر (پادشاهان) ۲۰۵
ایمنی خوانساری قمی ۵۲۲
ایمه اثنی عشری ۴۴۶، ۴۶۵_۴۶۶، ۴۷۰، ۶۵۵، ۶۵۸، ۶۷۰، ۷۴۹، ۸۱۳
ایمه شیعه ۳۶۸
اینانج بیک (سلیمان) ۷۲۶
اینجو (ابواسحق) ۱۴۸_۱۴۹، ۱۸۳_۱۸۷، ۱۹۱، ۱۹۳، ۱۹۵، ۱۹۷_۱۹۸، ۲۰۰_۲۰۱، ۲۰۵، ۲۱۴، ۲۱۶، ۲۶۰، ۳۹۷
ایوب (خواجه) ۴۱۲
ایوب انصاری ۷۸۹
ایوب بن خواجه ابوالبرکات (خواجه) ۴۱۲
ایوب تاشکندی (محمد ایوب) ۶۰۴
ایوب سمرقندی (خواجه) ۳۴۳
ایوب عراقی (خواجه) ۴۱۲
ایوب فراقی هروی (خواجه) ۶۸۷
ایوب فریقی شهرسبزی (خواجه ابوالبرکه) ۶۱۲

ایوبی ۷۲۲
ایوبی کربلایی ۵۶۶

ب

باباسمی بخارایی (حاجی) ۵۹۱
باباافضل کاشانی ۶۹، ۱۴۵، ۲۴۴، ۴۴۹- ۴۵۰، ۷۳۲
باباجان خواجه ۶۴۱
باباجان هروی ۳۴۳
باباحسن قوچین (امیر) ۳۰۵
باباخاکی ۴۰۶، ۵۰۴، ۶۸۱
باباخان ۵۷۳
باباداود خاکی کشمیری سهروردی ۴۰۶، ۵۴۰، ۶۸۱
بابادرکی جولکی (آقا) ۶۷۵
باباسودایی ابیوردی ۳۰۰
باباشیر قلندر ۳۵۸
باباطالب اصفهانی (ملا) ۴۳۱، ۸۲۳
باباطاهر عریان همدانی ۲۴، ۷۱۵، ۷۲۲
باباعلی خوشمردان سبزواری (درویش) ۳۲۳
باباعلیشاه ابدال عراقی هروی ۳۲۲- ۳۲۳، ۳۲۸، ۳۴۶، ۷۹۶
باباعلیشاه هروی ۳۲۲- ۳۲۳، ۳۲۸، ۳۴۶، ۷۹۶
بابافرید شکرگنج ۱۵۶ ر. فریدالدین شکرگنج
بابافغانی شیرازی ۲۳۵، ۳۱۵، ۴۳۷- ۴۳۸، ۵۰۸، ۵۱۲، ۶۴۷، ۸۳۲
باباقزوینی (رضی‌الدین) ۱۷۴
باباکمال جندی ۱۱۵، ۷۳۶
باباکوکلتاش (امیر) ۵۹۵
باباکوهی ۲، ۵۷، ۷۱۷
بابانانک ۴۸۴، ۴۸۶
بابانعمةالله بن محمود نخجوانی ۱۶۹، ۲۸۲، ۳۴۸، ۷۴۲
بابانعمةالله علوان آق شهری ۲۸۲
بابای بدلا ۵۶۵
بابای بلخی (مولانا) ۶۳۹
بابای صبری میانکالی (مولانا) ۵۹۲
بابای طبیب فرغانی (شیخ) ۵۹۰
بابای میرک ترکستانی ۵۸۸
بابر (میرزا سلطان) ۲۸۹
بابر بن بایسنغر (ابوالقاسم) ۵، ۲۳۲، ۳۶۱
بابر پادشاه ۶۰۵- ۶۰۶ ر. بابر میرزا
بابر میرزا (ظهیرالدین ابوالقاسم) ۲۳۴، ۲۴۰، ۲۵۱، ۲۷۸، ۲۸۴، ۲۸۶، ۲۹۵، ۳۰۱، ۳۰۵، ۳۰۹، ۳۲۸- ۳۲۹، ۳۳۳، ۳۵۱- ۳۵۲، ۳۶۱، ۳۶۳، ۳۹۹، ۴۰۴- ۴۰۵، ۴۱۱، ۴۲۵، ۴۵۳، ۴۷۲، ۴۷۵- ۴۷۶، ۵۴۲، ۵۴۹، ۵۶۰، ۵۶۳، ۶۰۵- ۶۰۹، ۶۱۴- ۶۱۵، ۶۴۱- ۶۴۲، ۶۴۵، ۶۵۷، ۶۶۵، ۶۶۷- ۶۶۸، ۶۷۰، ۶۷۹- ۶۸۰، ۶۸۳، ۷۰۸، ۸۰۸- ۸۰۹، ۸۳۳، ۸۳۵- ۸۳۶، ۸۳۹
بابری (پادشاهان) ۴۲۷، ۴۶۹، ۴۷۵، ۵۵۳، ۶۰۵- ۶۰۶، ۶۶۷، ۶۷۰
بابری (خط) ۵۴۹
بابریان ۳۴، ۴۳۰، ۴۷۶، ۵۴۱- ۵۴۲، ۵۴۴، ۸۱۵
بابک خرم‌دین ۱۶
بابکر (قاضی مجدالدین) ۱۷۹
بابو (شیخ) ۸۲۱
بابولال هندی ۱۵۴
بادوسپانی ۳۵۳
باخرزی (علی بن حسن) ۵۲، ۱۲۳، ۷۱۷
باذلی ساوجی ۵۳۶
بارانی ۲۵
باربد ۱۵
باربک ابوبکر بن ابونصر ولی امیرالمؤمنین (یمین‌الملک فخرالدین الغ بلکا) ۷۳۹
باربک شاه (ابوالمظفر) ۲۵۸
بارع فضلوی هروی ۵۵
باسوندوک بیک قورچی باشی افشار ۳۷۸

باطنی بلخی ۳۴۳
باغنوی (حبیب‌الله میرزاجان) ۳۸۹، ۵۸۶،۵۲۰،۵۰۰،۴۳۵،۳۹۳
باقر(میرمحمدباقرطوسی)۵۲۶
باقر خرده‌فروش یاخرده‌یی کاشانی ۵۱۶
باقر یزدی ۳۸۵
باقی (میرزا)۶۳۶
باقی (نعمة‌الله)۵۰۰
باقی انجمی بخارایی ۶۰۲،۵۹۳
باقی بالله‌دهلوی (خواجه)۶۷۱
باقی بخارایی ۵۹۶،۵۹۲
باقی‌بن‌میر علی‌کاتب (میرزا)۸
باقی تتوی(میرزا محمد)۶۹۰
باقی‌درزی ۸
باقی‌شیرازی(امیرسیدشریف)۴۶۸،۴۴۸-۴۹۷،۴۶۹
باقی‌کاشانی (میر)۶۳۸
باقی‌کره بخارایی ۵۶۶
باقی‌کولابی ۵۴۲
باقی‌گرامی سمرقندی (خواجه تولک) ۵۹۷
باقی‌لاری ۵۹۶
باقی محمدخان ۸
باقی‌مشهدی ۶۰۱
باقی مشهدی (مولانا)۶۰۱،۵۸۱
باکلی‌خار (مظفرالدین)۷۵۵
باکویه ۷۱۷
بالیث‌طبری (ابالیث‌طبرستانی گرگانی) ۵۵،۲۳
بالی (خوش‌طبع)۵۰۷
بامشاد ۱۵
بانجیب‌عمر ۱۷۷
بانیذی (علی)۱۰۰
باوردی ۸۲۴
باوند(آل)۱۲۹
باهرسرپلی(میر)۵۹۵
باهری نسوی (مجدالدین)۹۴
بایزید(سلطان)۸۱۰،۶۹۶،۳۹۱
بایزیدآقا ۸۴۰
بایزید آل‌عثمان ۲۶۷، ۳۹۱، ۴۷۲، ۷۸۲،۴۷۶
بایزیداول ۴۷۹
بایزید بسطامی ۱۹،۱
بایزیدبن‌سلطان‌محمد فاتح ۲۷۱،۲۵۸، ۲۷۶
بایزیدبن عنایت‌الله بسطامی (ابومحمد) ۳۹۵
بایزیدبیات ۸۰۲،۳۶۲
بایزید پورانی(شیخ)۶۱۱
بایزیدخان (ایلدرم)۱۹۹
بایزیدخان محمدخان(سلطان)۳۸۸
بایزیدخلخالی ۷۰۲
بایزید دوری هروی(میر سلطان)۴۱۹، ۵۴۵
بایزید دوم عثمانی ۲۵۳-۲۵۴، ۲۷۲، ۲۸۶،۲۷۶،۲۷۴، ۳۲۵، ۴۷۶، ۷۹۲،۶۸۱
بایسنغربن شاهرخ ۲۳۱
بایسنغربن یعقوب بن اوزون‌حسن ۲۳۴، ۲۵۱
بایسنغر میرزا تیموری (غیاث‌الدین) ۵-۶،۲۸، ۲۳۱ -۲۳۲، ۲۳۸، ۲۹۸،۲۹۳-۲۹۲،۲۶۲، ۳۰۰- ۳۴۱- ،۳۰۹،۳۰۶،۳۰۳،۳۰۱ ۷۷۱،۶۷۹،۶۶۱،۳۴۲ - ۷۷۲، ۷۹۷،۷۹۵
بایقرا ر. حسین‌بایقرا
بایقرا میرزا تیموری ۲۹۷،۲۳۲
بایندر ۳۸۷
بایندری ۲۳۴
ببری (سیدمحمد اکبرحسینی)۱۹۷
بتکچی (طایفهٔ)۳۰۰
بحتری ۱۲۴
بحثی قزوینی(میرزا اسمعیل)۶۷۱
بحری(میر)۵۵۵
بخاری ۷۷۲
بخاری(سید)۱۷۸
بختی تبریزی ۶۹۲
بختیار (معین‌الدین)۱۷۹

بختیاربن زنکی بیغوی سلجوقی (امیر
حسام‌الدین)۴۹
بختیار شروانی۱۷۷
بختیارکاکی اوشی (قطب‌الدین)۱۱۳،
۱۵۴،۱۵۶،۱۹۷، ۷۳۵، ۷۳۸،
۷۴۸،۸۰۵،۸۰۹
بختیاری (صدرلی)۱۷۸
بختیاری (عزیزالدین اردشیر استرابادی)
۱۹۳
بختیاری اهوازی۲۳،۷۱۵
بخشی (خواجه نظام‌الدین احمد)۳۵۸
بخشی الملک شیخ فرید بخاری۳۶۶
بداق‌بیك استاجلو۵۳۰،۷۸۴
بداق‌خان (شاه)۶۷۸
بدایعی بلخی (محمدبن محمود)۳۵
بدخشی (سلطان‌محمد بدخشانی)۵،۳۰۶
بدخشی (میرزاعلی)۶۵۵
بدخشی تالقانی۵۸۴
بدر۳۴۳
بدرالدین احمدبن‌محمودقاضی زادهٔ‌مفتی
(یاشمس‌الدین)۳۸۸
بدرالدین اسحق‌بن علی‌دهلوی۱۵۶
بدرالدین اکبرآبادی۲۰۶
بدرالدین‌بن عبدالسلام‌بن ابراهیم‌حسین
کشمیری۴۴۴
بدرالدین‌بن نورالدین هروی۹۵
بدرالدین جاجرمی۷۴،۱۶۲،۲۰۴
بدرالدین چاچی۲۰۳،۷۶۹
بدرالداین دامغانی۱۸۰،۲۲۵
بدرالدین شیرازی۳۴۳
بدرالدین صاعدبن‌احمد جام۷۲۱
بدرالدین فارسی۱۰۲
بدرالدین کرمانی۱۰۲
بدرالدین محمود بن ابوبکر حسین‌بن
جعفر فراهی(ابونصر)۹۰،۲۷۵
بدرالدین نخبشی‌رومی۱۵۱
بدرتفلیسی۱۷۷
بدرخان۴۵۷،۵۰۷
بدرشروانی۲۹۷
بدرطبری ۲۷۱
بدرقوامی ۱۷۷
بدرمجرمی۱۷۷
بدرمحمد دهلوی (قاضی خان دهاروال)
۱۹۴،۲۵۷
بدرنیشابوری (نظام)۳۴۸
بدری‌غزنوی۳۵
بدلا(بابای)۵۶۵
بدیع ۲۲۶
بدیع‌اتابیك‌جوینی (مؤیدالدوله‌منتجب-
الدین علی‌بن احمدکاتب)۲،۸۸
بدیع‌الجمال (عصمت‌الدین)۱۹۳
بدیع‌الدین۷۷۲
بدیع‌الدین ترکوسگزی۸۸،۹۴
بدیع‌الدین شیرازی۱۸۰
بدیع‌الدین عبدالغفورلاری ۱۱۶،۲۵۵،
۶۲۳،۷۷۵
بدیع‌الدین فارسی۱۸۰
بدیع‌الزمان۷۷۲
بدیع‌الزمان ابوعبدالله‌حسین‌بن ابراهیم
ابن‌احمد ادیب نطنزی۵۶
بدیع‌الزمان ترکوبدیعی‌سگزی۸۸،۹۴
بدیع‌الزمان عبدالواسع‌بن عبدالجامع‌بن
عمربن‌ربیع‌جبلی‌سلطانی‌غرجستانی
۴۸،۷۴،۸۲،۹۲،۱۶۶
بدیع‌الزمان علی‌بن‌احمد سیفی‌نیشابوری
۹۵
بدیع‌الزمان میرزابن حسین بایقرا
(ابوالفتح)۶،۲۳۲،۲۴۰-۲۴۱،
۳۰۸،۳۳۱،۳۳۳، ۳۳۸، ۶۶۱،
۶۷۱-۶۷۲،۶۸۰ -۶۸۱، ۶۹۷،
۷۸۱
بدیع‌الزمان‌میرزاصفوی۴۵۴،۴۹۵
بدیع‌الزمان همدانی۲۳،۱۱۸
بدیع بلخی۲۳
بدیع‌بن ورقاءخضاعی۱۲۶
بدیع بیلقانی۱۷۷
بدیع تبریزی۳۴۱
بدیع تبریزی (منوچهر) ۱۹۴
بدیع‌کاتب جوینی(اتابیك منتجب‌الدین)

۸۸،۲
بدیع‌هروی (قاضی محمد بدیع)۵۸۵، ۸۳۶
بدیعی‌اندجانی(یوسف)۳۲۳
بدیعی تبریزی (حکیم)۵۲۵
بدیعی سکزی (بدیع‌الدین یا بدیع‌الزمان ترکو)۸۸،۹۴
بدیعی طوسی۱۸۰
بدیعی کرمانی۱۸۰
بدیلی (احمد)۷۲۶
بدیهی(احمد)۴۹
بدیهی سجاوندی (مجدالدین‌احمد)۴۹، ۷۹،۸۸
بذلی اصفهانی۶۷۲
برادریحیی۱۷۷
براق‌حاجب۲
برجیس۲۵
برخوردار بن محمود ترکمان فراهی۳۶۲
برخوردار همدمی‌خان‌عالم۵۵۷
برردی سیستانی(میرسراج‌الدین)۲۲۶
بردعی‌زاده (شمس‌الدین حمدی‌ملازاده) ۳۴۰
بردی بلخی(میرزا تنکری) ۵۹۵
برسه نیشابوری (خواجه‌محمود) ۳۰۶
برسوی (محمدبن سلیمان‌آقازاده)۲۷۲
برغش‌شیرازی (شیخ)۶۲۹
برقعی۲۵
برقی استرابادی۵۱۸
برکات‌شریف مکه۴۷۸
برکباف(نجم‌الدین)۳۴۸
برکلی(محمدبن پیرعلی)۸۱۲
برکه سلطان۶۷۸
برکیارق (رکن‌الدین ابوالمظفر)۴۹–۵۰،۷۰،۸۰،۱۲۷
برکیارقشاه (ناصرالدین)۷۵۱
برگی تبریزی۶۹۳
برلاس(مظفر)۶۱۷،۶۲۷
برمکیان۳۲۱
برندق۲۹۶–۲۹۷
برندق بخاری(بهاءالدین‌ندیمی)۲۹۶–۲۹۷
برندق قزاق۶۷۹–۶۸۰
برهان(آل)۹۹
برهان‌الاسلام۳
برهان‌الدین (قاضی)۱۹۴
برهان‌الدین ابراهیم بن جلال‌الدین احمدبن محمدمدنی خجندی۳۴۲
برهان‌الدین ابوالفتح‌بن سلطان‌برهان‌الدین‌احمدبن‌محمدسیواسی(قاضی) ۱۹۳
برهان‌الدین ابوسعید محمدبن‌فخرالدین عبدالعزیز کوفی بخارایی۹۵
برهان‌الدین‌اردلانی ۹۵
برهان‌الدین‌اسلام‌غزالی بلخی۳۳۰،۶۳۹، ۷۸۹
برهان‌الدین بزاز۲۲۵
برهان‌الدین ترمذی(سید)۱۵۹،۷۳۶
برهان‌الدین حسین ۱۷۷
برهان‌الدین خاوندشاه۲۳۹
برهان‌الدین سمرقندی۳
برهان‌الدین‌شاه‌خلیل‌الله۱۸۸
برهان‌الدین عبدالله‌ختلانی۱۶۴،۲۸۴، ۳۲۹،۷۴۱
برهان‌الدین‌عطاءالله‌رازی‌هروی۳۲۳
برهان‌الدین عطاءالله نیشابوری۳۲۴
برهان‌الدین کرمینی (مولاناقاضی)۶۱۳
برهان‌الدین گنجه۱۷۷
برهان‌الدین محقق‌حسینی ترمذی(سید) ۱۵۹،۷۳۶
برهان‌الدین محمدصدر هروی۶۱۵
برهان‌الدین‌میر اسلام‌غزالی۳۳۰،۶۳۹، ۷۸۹
برهان‌الدین‌نصر بن احمدجام۷۲۰
برهان‌الدین هروی ۳۴۳
برهان‌الشریعه۳۸۸،۳۹۵،۴۰۲،۴۰۷، ۷۳۴
برهان‌الشریعه‌محمود۳۸۸،۳۹۹،۴۰۲، ۴۰۷،۷۳۴
برهان‌الشریعه محمودبن صدرالشریعه

عبیدالله‌محبوبی حنفی ۳۸۸، ۳۹۵،
۷۳۴،۴۰۷،۴۰۲
برهان الملک۴۳۳
برهان جامی۳۴۳
برهان‌خان عبدالرحیم سلطان۵۶۸
برهان‌شاه۴۳۳
برهان عبدالمجید (خواجه) ۳۰۷
برهان مسکین۷۸۲
برهان نظام‌شاه دکنی۳۶۷،۳۵۵-۳۶۸،
۸۰۴،۶۵۶،۴۸۹،۳۷۳
برهانی۸۳،۵۱
برهانی نیشابوری (عبدالملک‌محمد) ۵۱،
۸۳
برهمن ۴۸۹
برهمنان۶۶۹
بریدالممالک‌ترک (علی بن‌قاسم) ۷۹۷
بزرگ (شاهزاده) ۵۴۸
بزرگ مهر قاینی (ابومنصور قیسم‌بن-
ابراهیم) ۴۱
بزمی اردبیلی ۶۹۳
بزمی استرابادی (غیاث‌الدین) ۵۱۸
بزمی خراسانی۳۴۳
بزمی شیبانی (ابوالخیر سلطان) ۵۷۲،
۵۹۹،۵۹۲-۵۹۱
بزمی همدانی۵۰۳
بساخوانی ۷۸۴،۵۳۰،۴۲۴ - ۷۸۵.ر.
بسخوانی و پسیخانی‌ومحمود پسیخانی
بساطی سمرقندی (سراج‌الدین) ۲۱۴،
۲۹۶-۲۹۵،۲۳۵
بساطی شوشتری۶۷۲
بسام کرد۹
بسحق‌اطعمه (جمال‌الدین ابواسحق‌احمد
حلاج‌شیرازی) ۲۹۶،۲۰۴-۲۹۷،
۳۲۰
بسخوانی (محمود) ۷۸۴،۵۳۰،۴۲۴-
۷۸۵.ر. بساخوانی و پسیخانی و
محمود پسیخانی
بسخوانیان۴۲۵
بسمچی‌هروی ۳۴۳
بسملی قندهاری (ملاهاشم) ۸۳۵
بسملی کله‌پز سبزواری۶۷۲
بسنت۷۷۳
بشار مرغزی۲۴
بشارهروی (فریدالدین محمود) ۹۵
بشربن محمدبن یاسین (ابوالقاسم) ۲۴،
۷۱۵
بصیری عجمی۳۴۳
بطلیموس۱۳۹
بغدادی۷۱۴
بغراخان (خاقان کمال‌الدین محمود) ۱،
۸۱
بغراخان (ناصرالدین) ۶۳۹،۱۷۱
بقایی (ملا) ۴۲۸
بقایی (میر ابوالبقا) ۸۳۱،۵۰۵
بقایی اگرهی (محمد حسین) ۴۲۹
بقایی خوارزمی ۳۴۳
بقایی سمرقندی۳۴۳
بقایی کمانگر۶۲۷
بقایی مشغولی اندکانی (محمد عارف)
۸۰۸،۶۰۴،۵۹۴،۴۲۸،۴۰۳
بقایی هروی۳۴۳،۳۴۹،۶۲۷،۶۴۲
بقراط حکیم۷۳۸،۱۲۴
بقراطیان۱۰۶
بکتاش‌خان۶۹۹
بکتاش قلی‌ابدال۴۳۹،۳۷۷
بکتاش ولی‌بن سلطان ابراهیم‌بن موسی
(حاج) ۷۶۴،۷۵۷
بکتاشی۷۶۴،۷۵۷،۵۲۲
بکتاشیان۷۶۵،۷۵۷
بکری (میرغیاث‌الدین منصوربن‌نصیر-
الدین‌عبدالحی) ۶۴۸،۵۹۹
بلالی بخاری۳۴۳
بلبن (غیاث‌الدین) ۷۵۱،۳-۷۵۲
بلعمی (ابوعلی محمدبن محمدبن‌عبیدالله)
۷۶۰،۲۳۸،۲۹
بلغار (ترکان) ۷۴۴
بلغاری۷۴۴
بلغاریان۷۴۴
بلو (خواجه) ۴۱۷

بلوطی (عبدالرحمن لاهوری) ۵۴۵
بلیانی ۷۷۴
بنا (عبدالسلام معمار تبریزی) ۷۰۵
بنانی ۲۵
بنایی هروی (شیرعلی بن استاد محمد سبز) ۷۶،۶، ۳۱۰، ۳۴۳، ۳۴۵، ۵۵۹، ۶۸۲
بنبانی ۷۷۴
بنت النجاریه ۲۲۴
بنت کعب (رابعهٔ قزداری دختر کعب زین-العرب) ۲۱-۲۲
بنجیر (آل) ۱، ۷۴۵، ۷۵۸، ۷۶۹، ۷۸۰، ۸۱۳
بندار رازی ۲۳، ۷۱۵
بنداری (ابوالفضل) ۷۵۳
بنده ۲۲۶
بنده نواز (خواجهٔ) ۱۹۶ ر. محمد گیسودراز
بنوخورشید ۴۹۱
بنی امیه ۳۷۳
بنیانی ۷۷۴
بنی زهره ۷۱۴
بنی سالار ۴۶
بنی شیبان ۴۴
بنی شیبه ۴۴
بنی عباس ۲۷، ۴۶، ۶۶، ۱۵۱
بنی مسافر ۴۶
بنی هاشم (اولاد هاشم بن سراقه) ۴۶
بو جعفرك (ابوجعفر احمد بن علی بن ابوجعفر محمد بن صالح بیهقی جعفرك) ۳
بوداق قزوینی (منشی) ۳۵۶
بورا (دولت گرای خان) ۴۹۰
بوریار ۷۷۰
بوزه خور سلطان بن محمد سلطان شیبانی ۵۷۳-۵۷۴
بوعلی هروی ۳۴۳
بوگویویچ ۸۰۱
بهاء (تاج الدین ملك الشعراء) ۲۲۵
بهاء (مولانا) ۳۴۳
بهاءالدوله حسن بن میرقوام الدین قاسم بن محمد نوربخش رازی (شاه) ۲۷۴، ۴۰۰
بهاءالدولهٔ دیلمی ۳۶
بهاءالدین (امیرسید) ۷۹۱
بهاءالدین (امیر) ۲۷۴
بهاءالدین (خواجه) ۳۴۳
بهاءالدین ابن تاج گیلانی ۸۴۰
بهاءالدین احمد (سلطان ولد) ۱۶۰، ۱۹۹، ۷۳۶، ۷۶۰
بهاءالدین احمد جامی ۱۰۹، ۷۹۶
بهاءالدین احمد قانعی طوسی ۱۶۱
بهاءالدین اوشی ۷۹، ۷۲۶
بهاءالدین برندق بخاری ندیمی ۲۹۶-۲۹۷
بهاءالدین بلخی ۳
بهاءالدین بن شمس الدین جوینی ۱۵۳، ۱۶۲، ۷۵۰
بهاءالدین جامی ۷۲۱
بهاءالدین حاجی ۲۲۵
بهاءالدین حسن بخاری نثاری (نقیب-الاشراف خواجه) ۴۰۳، ۵۷۶، ۶۲۰، ۶۲۴، ۶۲۶، ۶۲۹، ۶۳۶
بهاءالدین حسن بن میرقوام الدین قاسم نوربخشی رازی ۲۷۴، ۴۰۰
بهاءالدین خجندی ۱۸۰
بهاءالدین زکریا بن محمد بن زکریا بن ابوبکر بن علی مولتانی ۱۵۶، ۱۶۴-۱۶۵، ۱۶۹، ۷۴۱، ۷۴۸
بهاءالدین زنجانی (خواجه) ۲۲۲
بهاءالدین زنجانی (قاضی) ۱۸۰
بهاءالدین ساوجی ۲۲۲
بهاءالدین سلطان ولد ۱۶۰، ۱۹۹، ۷۳۶، ۷۶۰
بهاءالدین عبدالکریم سمرقندی کریمی ۹۱
بهاءالدین علی ادایی شیرازی ۳۳۸
بهاءالدین علی بن ابوبکر احمد جامجی ۷۹

بهاءالدین علی بن عیسی اربلی ۳۷۱
بهاءالدین عمر ۳۲۹
بهاءالدین کازرونی ۲۳۶
بهاءالدین کهنو (شیخ) ۴۶۶
بهاءالدین محمد اوشی فرغانی ۷۹، ۷۲۶
بهاءالدین محمد بخاری نقشبند ۴، ۱۹۱-۱۹۲ ر. بهاءالدین نقشبند
بهاءالدین محمد بن حسن بن اسفندیار کاتب ۱۲۹، ۱۳۶
بهاءالدین محمد بن علی بن محمد بن عمر ظهیری کاتب سمرقندی ۲۹، ۱۰۰، ۱۲۸
بهاءالدین محمد بن علی جوینی ۹۵
بهاءالدین محمد بن شمس الدین صاحب دیوان جوینی ۱۵۳، ۱۶۲، ۷۵۰
بهاءالدین محمد بن محمد بن سید جلال‌الدین بن سید برهان‌الدین بن سید عبدالله بن سید زین‌العابدین بخاری نقشمند ۱۹۱-۱۹۲، ۲۲۰-۲۲۱، ۲۶۴، ۲۸۰-۲۸۱، ۲۸۴ - ۲۸۶، ۴۰۵، ۵۷۶، ۶۰۵، ۶۱۹ - ۶۲۰، ۶۲۲، ۶۳۳، ۶۳۸، ۶۴۱، ۷۶۶-۷۶۷، ۷۷۸، ۷۸۸
بهاءالدین محمد بن مؤید بغدادی ۸۶، ۹۴، ۱۱۵، ۱۲۰
بهاءالدین محمد جوینی ۷۴۱
بهاءالدین مرغینانی (امیر) ۱۷۳-۱۷۴
بهاءالدین نقشبند ۴، ۱۹۱-۱۹۲، ۲۲۰-۲۲۱، ۲۶۴، ۲۸۰ - ۲۸۱، ۲۸۴-۲۸۶، ۴۰۵، ۵۷۶، ۶۰۵، ۶۱۹-۶۲۰، ۶۲۲، ۶۳۳، ۶۳۸، ۶۴۱، ۷۶۶-۷۶۷، ۷۷۸، ۷۸۸
بهاءالدین نقیب الاشراف حسن بخاری ۴۰۳، ۵۶۷، ۶۲۰، ۶۲۴، ۶۲۶، ۶۲۹، ۶۳۶
بهاءالدین ولد ۱۲۱، ۱۵۹، ۷۳۶-۷۳۷
بهاءالدین یزدی ۱۸۰
بهاء شروانی ۱۷۷
بهاء لاغری ۱۷۷
بهادر ر. ابوسعید و عبدالعزیز و عبدالله
بهادرخان ۵۴۵
بهادرخان (محمدسعیدخان ازبک) ۴۵۳
بهادرشاه دوم (سراج‌الدین ابوالمظفر) ۳۵۱-۳۵۲، ۳۶۷
بهادرشاه گجراتی ۳۶۷، ۸۳۹
بهارلو ۴۵۵، ۴۸۲، ۵۰۵
بهاری اصفهانی ۶۷۲
بهاری کابلی ۵۴۹
بهافرید ۱۶، ۲۷
بهایی (سعدالدین) ۲۲۲، ۷۷۲
بهایی عاملی ۵۰۹، ۶۶۳، ۸۰۶، ۸۱۰، ۸۱۳
بهرام بیك جرفادقانی ۶۷۲
بهرام سقا (درویش) ۴۲۶، ۵۷۱، ۸۲۱
بهرامشاه (فخرالدین) ۱۰۵
بهرامشاه بن تاج‌الدین حرب ۹۰
بهرامشاه بن مسعود غزنوی ۴۳، ۷۰، ۷۶-۷۸، ۱۱۸، ۷۲۸
بهرام میرزا صفوی (ظهیرالدین) ۳۵۴، ۴۵۴، ۴۸۴، ۵۰۷، ۵۱۰، ۵۲۰، ۵۳۲، ۶۹۲، ۸۲۷
بهرامی سرخسی (ابوالحسن علی) ۳۵، ۸۸
بهروزخان حکمران جوناگره ۳۶۰
بهروز طبری ۳۵
بهزاد هروی (کمال‌الدین) ۳۳۸، ۴۵۸، ۵۲۴-۵۲۵، ۷۹۷
بهشتی ۳۴۳
بهشتی آملی ۷۷۲
بهشتی حصاری ۳۴۳
بهشتی هروی ۳۴۳
بهلول شاه افغان ۸۳۸
بهمنی (سلسلهٔ) ۲۳۴، ۲۴۱، ۲۵۹، ۲۹۴، ۶۴۶، ۷۶۱، ۷۶۸، ۷۸۰، ۷۹۵، ۷۹۷-۸۹۸
بهمنیار بن مرزبان اعجمی آذربایجانی ۵۴
بهوه هندو (میان) ۸۱۲-۸۱۳

بیات ۴۹۴
بیات (بایزید) ۸۰۲،۳۶۲
بیاضی استرابادی ۸۳۳،۳۴۳
بیاضی اگرهی اکبرآبادی ۸۳۳،۵۴۲
بیاضی بلخی (دیوانه) ۵۹۷
بیاضی جنتایی (میرزا) ۵۶۷
بیاضی حصاری ۳۴۳
بیاضی سمرقندی ۵۹۷
بیان الحق محمودبن احمد نیشابوری ۷۲۸
بیانی تبریزی ۵۲۸
بیانی کرمانی (عبدالله مروارید) ۲۵۹–۷۷۷،۶۲۲،۶۱۴،۳۱۸،۲۶۰
بی بصر (جمال الدین) ۱۸۰
بی بی آرزو سمرقندی ۳۴۹
بی بی حافظه جمال ۱۹۷
بی بی عصمتی ۳۴۹
بی بی فاطمه دختر شیخ زاهد گیلانی ۲۱۲
بی بی منجمه ۱۴۹
بیچه منجمه ۳۴۹
بیخودی بلخی ۶۳۸
بیخودی سمرقندی ۳۴۳
بیدلی ۳۴۹
بیدلی لنك ۳۴۳
بیدلی همدانی ۵۲۹
بیرام خان خان خانان بهارلو ۳۶۱،۳۶۵، ۴۵۵،۳۷۲–۴۵۶، ۴۷۵،۵۴۰– ۵۴۱،۵۴۳،۵۴۶، ۵۵۱،۵۵۴– ۵۵۵،۶۳۷،۶۵۳،۶۵۵، ۶۶۷– ۸۳۵،۸۳۳،۸۲۷،۶۷۸،۶۶۸
بیرام شاه (غیاث الدین) ۱۶۵
بیرام علی خان بهارلو ۴۵۵
بیرم خان خان خانان ۴۲۳،۴۲۷،۴۵۶، ۸۲۷،۸۲۱،۵۴۰
بیرم محمدخان ر. بیرام خان
بیرونی ر. ابوالریحان
بیریر (راجه) ۸۱۹
بیربل (راجه) ۸۱۹
بیضاوی (قاضی) ۱۳۹، ۳۵۶،۳۴۰،
۷۳۰، ۷۰۵، ۶۶۳،۳۹۵،۳۸۱، ۷۷۹
بیغم کاشانی (میرمعصوم) ۶۷۲
بیغمی (محمدبن احمدبن علی بن محمد طاهری) ۷۵۸
بیغمی ترمذی ۵۸۴
بیغمی نطنزی ۶۴۹
بیغوملك (حسام الدین حسن بن علی طغاخان) ۴۹،۸۶،۱۷۴،۷۴۱
بی قیدی (مولانا) ۵۶۲
بی قیدی بدخشی ۶۷۲
بیکسی ۵۵۶
بیکسی سجاوندی ۴۵۷
بیکسی شوشتری ۴۵۷
بیکسی شیرازی ۵۳۶
بیك قلی ۳۴۳
بیکم (سید) ۳۴۹
بیکی سلطان مشهدی ۳۴۹
بیلدار پهلوان تبریزی (میرزاعلی) ۶۹۴
بی نشان ۳۴۰
بیهقی (ابوالحسن) ۱۲۳، ۱۳۰، ۱۴۹، ۷۲۷،۳۱۷
بیهقی (ابوالفضل) ۳۰،۶۴–۶۵، ۱۸۵، ۷۱۲
بیهقی هندوستان ۱۸۵

پ

پاپ لئون دهم ۴۸۳،۴۷۸
پادشاه خاتون (صفوة الدین) ۱۴۹،۱۸۰، ۷۳۳
پادشاه خلجی هندوستان ۱۸۵
پادشاه خواجه ۶۱۲،۶۴۰–۶۴۲
پادشاه قلی جذبی ۴۲۴
پارسا ر. محمد پارسا
پارسا (خواجه جان) ۵۸۵
پارسا (خواجه نظام الدین) ۶۲۳
پارسها ۱۰
پارسی ۶۸،۱۴۲،۱۴۷، ۲۵۴، ۳۲۷، ۳۴۰،۳۶۲،۳۸۱، ۳۸۴، ۳۸۸،

۴۳۳، ۵۱۴، ۶۲۴، ۶۸۲، ۶۹۱،
۷۰۴، ۷۲۲، ۷۵۵، ۷۵۸، ۷۶۵،
۷۶۷، ۸۱۱، ۸۱۳–۸۱۴، ۸۱۸
پارسیان ۶۶۹
پازواری (امیر) ۳۴۰
پالئولوگ (کنستانتین) ۷۹۹
پانکوویچ ۸۰۱
پاینده بخارایی ۵۶۶
پاینده حسن غزنوی ۳۶۱
پاینده حسین غزنوی ۸۱۶
پایندهٔ رامیتنی (قاضی) ۸
پاینده شتل کیفی بخارایی ۵۹۶
پایندهٔ ضامنی (قاضی) ۸
پاییزی نسوی (مجدالدین محمد) ۱۰۰
پخته سمرقندی (خواجه کلان) ۵۹۰
پدو ۲۵
پرتغالیان ۸۳۹
پرتوی شیرازی ۳۴۳، ۴۶۵
پرلاس (محمود) ۳۴۷
پروانه (معین‌الدین) ۱۶۴، ۷۴۱
پرویز پسر جهانگیر ۴۱۴، ۵۱۴
پروین خاتون ۲۵
پری‌خان خانم ۳۸۵، ۴۴۳، ۴۷۳–۴۷۴،
۴۸۴، ۴۹۷–۴۹۸
پسر اسفراینی ۱۰۰
پسر افضل ۱۷۷
پسر تیشه ۱۰۰
پسر حافظ ۱۷۷
پسر خطیب گنجه ۸۵، ۸۸، ۱۰۵، ۱۰۸،
۷۳۹
پسر خم‌خانه ۱۰۰
پسر درغوش ۱۰۰
پسر رامی ۲۵
پسر سلسلهٔ گنجه ۱۷۷
پسر قاضی دربند ۱۷۷
پسر قاضی قزوین ۱۷۷
پسیخانی (محمود) ۴۲۴، ۵۳۰، ۷۸۴–
۷۸۵ ر. بساخوانی و بسخوانی
پلاسی (تاج‌الدین حسن بن حمزهٔ شیرازی)
۲۸۴، ۷۷۶
پناهی تبریزی ۶۹۳
پناهی خراسانی ۳۴۳
پناهی قزوینی ۳۴۳
پناهی همدانی ۵۲۹
پنبه‌دوز اوغلی (کلیمی تبریزی) ۷۰۳
پورانی (شیخ) ۶۱۹
پور بای ولی (پهلوان محمود قتالی خوارزمی)
۷۷۰
پور بهای جامی ۷۴، ۱۶۰–۱۶۱
پورحسن (عزالدین اسفراینی) ۱۸۰
پور خطیب گنجه ۸۵، ۸۸، ۱۰۵، ۱۰۸،
۷۳۹
پور فریدون ۲۲۴
پور کله ۲۳
پوریار ۷۷۰
پهلوان بیک قمری ۴۹۶
پهلوان تبریزی (میرزا علی بیلدار)
۶۹۴
پهلوان کاتب ۳۴۳
پهلوان محمد ابوسعید ۳۴۷
پهلوان محمود قتالی خوارزمی پور بای
ولی ۷۷۰
پهلوی ۱۶–۱۸، ۱۲۸، ۱۷۳، ۵۲۹
پهلوی آذربایجان ۷۰۷
پهلوی زنجان ۲۲۲
پهلوی شیراز ۲۲۴
پهلوی فارس ۲۲۴
پهلوی قزوین ۲۲۱
پهلوی کرج ۲۲۴
پهلوی همدان ۲۲۳
پیارو (ملک محمود) ۵۴۱
پیامبر ۴۴، ۱۲۳
پیامی جبل عاملی ۵۳۸، ۶۷۲
پیامی کرمانی جبل عاملی (شیخ عبدالسلام)
۵۳۸، ۶۷۲
پیامی مروزی ۳۴۳
پیامی هروی ۳۴۳
پیراحمد بن اسحق (خواجه) ۳۰۲–۳۰۳،

۳۰۵
پیراحمد خوافی (خواجه غیاث‌الدین)
۲۶۴،۲۶۰
پیراگره (شیخ) ۵۵۴
پیربداغ ۳۱۶،۳۰۵
پیربداق بن جهانشاه ۷۹۴،۳۴۳
پیربداق بن یوسف قراقویونلو ۲۳۴
پیربوداق ۳۱۶،۳۰۵
پیرجمالی اردستانی (جمال‌الدین فضل‌الله احمد) ۸۰۹،۷۷۴،۲۴۴،۲۳۵،
۸۲۶
پیرجمالیه (طریقهٔ) ۲۴۴
پیرخموش ۳۴۳
پیرزاده پسر حاج شیخ عزالدین خلوتی
۷۸۳
پیرزاده لوایی سبزواری ۸۳۴،۵۵۲
پیرسلطان بن رشیدالدین فضل‌الله ۷۳۱
پیرشاه خوارزمشاهی (غیاث‌الدین) ۲
پیرعلی (امیرعلاءالدین) ۲۳۶
پیرعلی کرت (ملک غیاث‌الدین) ۲۰۹،
۷۶۶
پیرقلی بیک استاجلو ۵۰۷
پیرقلی پسر علی شکر ۴۵۵
پیرک (اولوس) ۵۸۷
پیرمحمد (مولانا) ۶۳۸
پیرمحمد بن علاءالدین علی فناری (محیی‌الدین) ۲۷۶
پیرمحمد بن عمرشیخ ۷۵۳
پیرمحمد پسر شاهرخ ۴۵۰
پیرمحمدخان ۴۸۷-۴۸۸
پیرمحمدخان بن جانی بیک سلطان ۳۹۸،
۵۹۴،۵۷۶،۵۷۴،۵۶۰
پیرمحمد دوم پسر سلیمان ۴۸۸
پیرمراد مشفق ۲۰۶
پیروز (ملا) ۵۵۸
پیروزی ۲۵
پیروی ساوجی (امیربیک) ۴۳۱
پیره محمدخان استاجلو ۴۹۴-۴۹۵
پیری اصفهانی ۶۷۲
پیری بیک دوکر ۵۰۶
پیشدادیان ۱۵۱ه
پیشرو بیک (میرزا) ۶۷۳
پیشروخان (میرزا اسدبیک اشک قزوینی)
۶۶۷
پیئوملک (علاءالدین) ۷۰۹

ت

تابعی (آدینه‌قلی بیک) ۶۴۹
تابعی دماوندی ۵۳۳
تابعی هروی ۳۴۳
تاج‌الدین ابرقوهی ۷۲۳
تاج‌الدین ابوالفتح نصر بن خلف ۸۲
تاج‌الدین ابوالفضل عبدالوهاب (یا شهاب‌الدین) ۲۸۰
تاج‌الدین ابوالفضل محمد بن محمد بن داود بناکتی ۷۳۱
تاج‌الدین ابوالقاسم ۱۸۰
تاج‌الدین اسمعیل باخرزی ۸۸
تاج‌الدین اشنوی ۱۷۷
تاج‌الدین بخاری ۱۸۰،۱۷۷
تاج‌الدین بها (ملک‌الشعرا) ۲۲۵
تاج‌الدین تاجی کاشانی ۶۷۳
تاج‌الدین تمرانشاه ۹۰،۷۹
تاج‌الدین جاجرمی ۹۵
تاج‌الدین حاج محمد ابراهیم هراسی کازرونی ۷۸۱،۲۳۶
تاج‌الدین حرب ۹۱
تاج‌الدین حسن ۳۲۹
تاج‌الدین حسن استرابادی سنایی دامغانی صدرالحفاظ ۳۲۵
تاج‌الدین حسن بن حمزه شیرازی پلاسی
۷۷۶،۲۸۴
تاج‌الدین حسن بن علی سلیمی تونی سبزواری
۳۰۱-۳۰۲
تاج‌الدین حسن داعی (شاه) ۳۲۶
تاج‌الدین حسن شمشیری ۷۷۸
تاج‌الدین حسن گورانی ۶۲۹
تاج‌الدین حلوایی ۷۶۳

تاج الدین راوندی ۸۸
تاج الدین ریزه (ملك) ۷۴۴
تاج الدین زکی ۱۸۰
تاج الدین زیری فارسی ۷۹
تاج الدین سرخسی آبی ۸۸
تاج الدین سمرقندی ۹۵
تاج الدین علی بن ابوالمعالی کریم الشرق ۲
تاج الدین علی بن محمد معروف بتاج حلاوی ۲۱۰، ۷۶۳
تاج الدین علیشاه ۹۱، ۱۴۲
تاج الدین علیشاه بن علاءالدین تکش خوارزمشاه ۹۱، ۱۴۲
تاج الدین عمر بن مسعود بن احمد بن عبدالعزیز بن مازه بخارایی ۹۹
تاج الدین فیروز شاه بن داودشاه بهمنی ۲۱۵، ۲۳۴، ۷۸۰، ۷۹۵
تاج الدین کرمانی ۱۸۰
تاج الدین محمد بن داود بناکتی ۷۳۱
تاج الدین محمد بن صدرالدین احمد بن علاءالدین حسن دبیر عبدوسی ملك اخستان هندی ۷۵۵، ۷۶۱
تاج الدین محمد بن محمد بن ابراهیم کازرونی حاج هراسی ۲۳۶، ۷۸۱
تاج الدین محمود اشنوی ۲۸۱، ۷۴۳، ۷۴۹_۷۵۰
تاج الدین محمود بوزجانی ۷۲۱
تاج الدین محمود حداد اشنوی یا اشنهی ۲۸۱، ۷۴۳، ۷۴۹-۷۵۰
تاج الدین مسعود بن احمد بن عبدالعزیز بن مازه بخارایی ۹۹
تاج الدین یلدوز ۹۱
تاج الرؤسا ۶۷۳
تاج الشریعه ۱۵۴-۱۵۵
تاج الشریعه ابوعبدالله عمر ۷۳۴
تاج الفضلای نسوی ۹۵
تاج الملك ۶۰
تاج الملوك (نصرةالدین ملك طبرستان) ۸۶
تاج جیلانی ۱۷۷
تاج حلاوی (تاج الدین علی بن محمد) ۲۱۰، ۷۶۳
تاج خلاطی ۱۷۷
تاج خواجه ۶۳۹
تاجری ۴۴۴
تاج زنگانی ۱۷۷
تاج سعیدی (میر ابوالفتح بن محمد بن ابوسعید شریفی حسینی) ۳۷۳
تاج سلمانی ۲۳۶، ۷۵۹
تاج صالح ۱۷۷
تاج قراسی قزوینی ۱۷۷
تاج کاشی ۱۷۷
تاجیکان ۵۹۰
تاجی کاشانی (تاج الدین) ۶۷۳
تاریخ الهی ۶۶۸
تازی ۱، ۳_۴، ۶، ۲۷، ۶۲، ۶۸، ۷۴، ۸۲، ۸۸، ۹۴، ۱۱۶_۱۱۷، ۱۱۹_۱۲۰، ۱۲۲، ۱۲۵_۱۳۰، ۱۳۲، ۱۵۵، ۲۱۳-۲۱۴، ۲۱۷، ۲۲۲، ۲۳۰ - ۲۳۱، ۲۳۵، ۲۴۶، ۲۵۲، ۲۵۴، ۲۶۵-۲۶۶، ۲۶۸_۲۷۰، ۲۷۲ - ۲۷۳، ۲۷۵-۲۸۰، ۳۲۷، ۳۵۲ - ۳۵۳، ۳۵۶، ۳۶۲-۳۶۳، ۳۶۵، ۳۶۹-۳۷۰، ۳۷۳-۳۷۶، ۳۸۱، ۳۸۴-۳۸۶، ۳۸۸، ۳۹۳، ۳۹۵ - ۳۹۶، ۴۲۵، ۴۲۹، ۴۳۲_۴۳۳، ۴۴۷، ۵۴۴، ۶۲۳_۶۲۴، ۶۶۴، ۶۸۲، ۶۹۱، ۷۰۴، ۷۱۴_۷۱۷، ۷۲۲-۷۲۴، ۷۲۹، ۷۳۲، ۷۳۵، ۷۳۸-۷۳۹، ۷۵۱، ۷۵۳، ۷۵۵، ۷۵۷-۷۵۸، ۷۶۵، ۷۶۷، ۷۸۸، ۸۰۵، ۸۱۱، ۸۱۳-۸۱۴، ۸۱۸، ۸۲۵
تازیان ۱۶
تاشاه ۷۲
تالش ترك ۷۲
تانیش ازبك (حافظ) ۴۸۸
تانیش نخلی وگرامی (حافظ) ۶، ۴۸۸
تایبادی (ابوبکر) ۲۲۱، ۲۳۱، ۷۶۶،

٧٩٩
تبریزی ٢١٠، ٦٩٥، ٧٦٤
تختامیش خان ١٩٣
تذروی ابهری ٥٤٣-٥٤٤
تذهیبی اصفهانی ٥٢١
تراب قلندر ٧٥٤
ترابی ٥٣٠، ٧٨٤
ترابی حصاری ٥٦٥
تربتی ٦٩٥
ترخان دهلوی (نورالدین) ٥٤٢
ترخان سفیدونی متخلص بنوری (نورالدین محمد) ٥٤٢، ٨٣٣
ترخانی اندخودی ٣٤٣
تردی بیك خان روده ٥٤٣، ٥٤٥، ٨٣٣
تردی روده سمرقندی (ملا) ٥٤٣، ٥٤٥، ٨٣٣
ترسایان ٨١٠
ترسایان نستوری ١٠٣
ترك ٤٩، ٩٠-٩١، ٩٨، ١١٥، ٢٠٠، ٢٤٩، ٤٠٦، ٤٢١، ٤٢٦، ٤٤٨، ٥٣٦، ٥٤٩، ٥٩٢، ٦١٧، ٦٢٠، ٦٣٢، ٦٤٧، ٦٧٦، ٧٠٨، ٧٥١، ٧٦٦، ٧٩٧، ٨١٨
ترکان ٧٤-٧٥، ٤٦٢-٤٦٣، ٤٦٩، ٤٧٦-٤٧٧، ٤٧٩-٤٨٣، ٤٩٥، ٤٩٧، ٥٣٦، ٥٨٥، ٥٩٤، ٦٠٠، ٦١٥، ٦٢٠، ٦٩٨، ٧٠٠، ٧٥١، ٨٠١
ترکان استاجلو ٤٧٣
ترکان بایبورت ٤٩٧
ترکان بلغار ٧٤٤
ترکان جانی قربانی ٤٥٢
ترکان جغتای ٤٠٩
ترکان خاتون قراختایی (قتلغ) ١٥٣، ٧٤٣
ترکان ختا ١٧٠
ترکان عثمانی ٤٣٦، ٤٦٣، ٤٧١-٤٧٢، ٤٧٨-٤٧٩، ٤٨٣، ٤٩٦، ٦٤٩، ٦٥٩، ٧٠٠، ٧٠٤، ٧٩٩، ٨٣٧
ترکان غز ١٢٧
ترکمان (اولوس) ٥٨٦
ترکمان ٥٠١، ٥٠٥، ٥٦٦، ٥٨١، ٥٨٦
ترکمانان ٤٢٤، ٤٩٣، ٤٩٥، ٥٠٦، ٥٣٢، ٥٨٨، ٧٠٩، ٧٧٠
ترکمانان بهارلو ٣٦١
ترکمانان موصلو ٤٧١
ترکمیر (حسن) ١٨١
ترکو بدیعی سگزی (بدیع الدین) ٨٨، ٩٤
ترکو بدیعی سگزی (بدیع الزمان) ٨٨، ٩٤
ترکو سگزی (بدیع الدین) ٨٨، ٩٤
ترکوسگزی (بدیع الزمان) ٨٨، ٩٤
ترکه (خاندان) ١٢٦، ١٦٤، ٢٧٤، ٢٩٨، ٣٤٧، ٤٤٨ – ٤٥١، ٤٦٠، ٤٩٨-٤٩٩، ٥٢٠، ٧١١، ٧٤٢، ٨١٣، ٨٢١
ترکه (افضل) ٤٤٨-٤٤٩، ٤٦٠، ٤٩٩، ٥٢٠
ترکه (افضل الدین)) ٨١٣
ترکه (افضل الدین صدر) ١٢٦، ٤٤٨-٤٤٩، ٤٦٠، ٤٩٩، ٥٢٠، ٧١١
ترکه (افضل الدین محمد) ٨٢١
ترکه (خواجه جمال الدین) ٤٥٠-٤٥١
ترکه (خواجه حبیب الله) ٤٥١، ٤٩٨-٤٩٩
ترکه (خواجه رکن الدین مسعود) ٣٤٧
ترکه (خواجه ضیاء الدین) ٤٥١-٤٥٢، ٤٩٩
ترکه (خواجه علاءالدین) ٤٥١
ترکه (صدرالدین ابوحامد محمد) ٤٤٩، ٧٧٩
ترکه اصفهانی (افضل الدین بن صدرالدین) ١٢٦، ٤٤٨-٤٤٩، ٤٦٠، ٤٩٩، ٥٢٠، ٧١١
ترکه اصفهانی (خواجه صاین الدین) ١٦٤، ٢٧٤، ٢٩٨، ٤٤٩- ٤٥١، ٧٤٢، ٧٧٩
ترکی ٦-٧، ١٤٦-١٤٧، ٢٠٦، ٢٥٥-٢٥٦

۲۵۸، ۲۶۲، ۲۷۳-۲۷۴، ۲۷۷، ۲۷۹، ۲۹۱-۲۹۲، ۲۹۵، ۳۰۳، ۳۰۷، ۳۳۵-۳۳۶، ۳۵۱، ۳۶۲، ۳۹۱-۳۹۳، ۴۳۶-۴۳۷، ۴۷۵-۴۷۶، ۴۷۹، ۴۸۴، ۴۸۸، ۴۹۰، ۴۹۵-۴۹۷، ۵۰۱، ۵۰۶-۵۰۷، ۵۱۵، ۵۱۷، ۵۱۹، ۵۲۲-۵۲۳، ۵۲۶، ۵۳۳، ۵۷۲-۵۷۵، ۵۷۹، ۵۸۳، ۵۸۶، ۶۰۴-۶۰۵، ۶۰۷، ۶۱۰، ۶۱۲-۶۱۴، ۶۱۷-۶۱۸، ۶۲۴، ۶۲۶-۶۲۷، ۶۳۱، ۶۳۴، ۶۴۰-۶۴۱، ۶۷۰، ۶۷۷، ۶۸۲، ۶۹۱، ۶۹۶، ۷۰۰-۷۰۱، ۷۰۳-۷۰۴، ۷۰۷-۷۰۸، ۷۳۲، ۷۷۰، ۷۷۷، ۷۸۷، ۷۹۲، ۸۰۲، ۸۱۱، ۸۱۸، ۸۲۲، ۸۳۰، ۸۳۸، ۸۴۰

ترکی (قاضی عبدالرزاق) ۵۵

ترکی آذربایجانی ۴۳۶، ۴۸۴

ترکی ترکمانان ۷۷۰

ترکی جغتایی ۴۵۷-۴۵۸، ۵۰۶، ۶۰۷، ۶۳۴، ۸۱۶-۸۱۷

ترکی شرقی ۹۸

ترکی عثمانی ۴۴

ترکی غربی ۴۸۴

ترکی کشی ایلاقی ۲۲

ترمذی ۷۰۵، ۷۲۶

ترمذی (امام) ۳۵۶

تزریقی اردبیلی ۶۹۴

تسلیمی هروی ۳۴۳

تسنن ۱۸۳، ۳۳۴، ۳۶۸، ۴۹۷ - ۴۹۸، ۵۲۳، ۶۶۲، ۸۲۳

تشبیهی کاشانی ۴۲۴، ۵۳۰، ۷۸۴

تشیع ۳۳۰، ۴۴۳، ۴۶۵ - ۴۶۶، ۴۷۰، ۵۱۷، ۶۶۲، ۶۷۵

تصوف ۷، ۵۸-۵۹، ۶۱-۶۲، ۶۶، ۶۹، ۷۳، ۷۵-۷۶، ۱۰۸، ۱۱۶، ۱۲۲-۱۲۳، ۱۲۵، ۱۳۱، ۱۳۷، ۱۴۱، ۱۴۴-۱۴۹، ۱۵۴، ۱۵۷، ۱۵۹، ۱۶۴-۱۶۵، ۱۶۹-۱۷۰، ۱۷۳، ۱۸۲، ۱۸۸، ۱۹۱-۱۹۲، ۱۹۵-۱۹۷، ۱۹۹-۲۰۰، ۲۱۰، ۲۱۲، ۲۱۸، ۲۲۰-۲۲۱، ۲۳۱، ۲۴۲-۲۴۴، ۲۵۹، ۲۶۱-۲۶۵، ۲۷۲-۲۷۵، ۲۸۰-۲۸۲، ۲۸۴، ۲۸۶، ۲۹۲-۲۹۵، ۲۹۸، ۳۱۱، ۳۱۹-۳۲۰، ۳۲۲-۳۲۳، ۳۲۵، ۳۲۹، ۳۳۱-۳۳۲، ۳۳۴، ۳۵۹-۳۶۰، ۳۶۵، ۳۶۷، ۳۶۹-۳۷۱، ۳۸۹، ۳۹۶، ۴۰۱-۴۰۲، ۴۰۴، ۴۰۷-۴۰۸، ۴۱۰، ۴۱۵، ۴۵۱، ۵۳۹-۵۴۰، ۵۴۴، ۵۶۳-۵۶۴، ۵۷۶، ۵۸۷، ۶۰۵، ۶۰۸، ۶۱۲ - ۶۱۳، ۶۲۰، ۶۲۵، ۶۲۹، ۶۳۸ - ۶۳۹، ۶۴۴، ۶۵۶، ۶۷۱، ۷۰۴، ۷۲۰، ۷۳۱، ۷۳۵-۸۳۷، ۷۴۴-۷۴۷، ۷۴۹-۷۵۰، ۷۵۷-۷۵۸، ۷۷۸، ۷۸۱-۷۸۲، ۷۸۵، ۷۹۶، ۷۹۹، ۸۱۲، ۸۱۵-۸۱۶

تعلیمیان ۱۳۹

تغتمش خان ۲۱۱

تغلق (غیاث الدین) ۱۷۱، ۷۵۹

تغلق تیمورخان ۳۸۰

تغلقشاه (غیاث الدین) ۱۷۱، ۷۵۹

تغلقی ۲۲۳، ۷۶۸

تفتازانی ۱۹۱، ۲۱۹، ۲۸۶، ۳۵۶، ۳۷۴، ۳۹۲-۳۹۳، ۶۶۳

تفلیسی (قاضی) ۱۷۸

تفلیسی شروانی ۱۷۷

تقتمش ۴۹۰

تقلیدیان ۴۲۴

تقی (امیر) ۴۲۳

تقی الدین ابوالخیر محمد بن محمد فارسی ۳۸۶، ۴۴۶

تقی الدین علی دوستانی ۱۹۵

تقی الدین محمد (امیر) ۵۰۸

تقی الدین محمد بن شرف الدین علی حسینی ذکری کاشانی ۳۷۹، ۴۴۴، ۵۰۸-۵۰۹، ۸۰۵

تقی‌الدین محمدبن معین‌الدین بن سعد‌ـ
الدین محمدحسینی اوحدی دقاقی
بلیانی ۳۷۹، ۵۳۷، ۶۵۷ ـ ۶۵۸،
۶۶۰، ۸۰۲، ۸۰۵
تقی‌الدین محمدحزنی اصفهانی ۶۴۴
تقی‌الدین محمدحسینی کاشانی ۳۷۹، ۴۴۴
تقی‌الدین محمد شوشتری ۴۲۸، ۸۲۲
تقی‌الدین محمدهروی ۶۷۳
تقی‌دانش ۲۰۴
تقی‌ضمیر حلوایی ۶۵۴
تقی نثاری اصفهانی ۶۶۱-۶۶۲
تکش خوارزمشاه (علاءالدین) ۹۰-۹۱،
۹۳-۹۴، ۱۱۵، ۱۲۰، ۷۲۶
تکلو ۴۸۲، ۴۹۳، ۴۹۵ ـ ۴۹۶، ۵۰۵،
۵۰۷، ۵۱۹، ۶۵۱
تکودار (سلطان احمد) ۱۳۴، ۱۳۶،
۱۶۳
تمبل (سلطان احمد) ۶۸۰
تمرانشاه (تاج‌الدین) ۷۹، ۹۰
تمرخان ۴۹۵
تنسر مؤبدان مؤبد ۱۲۹
تنکری بردی بلخی (میرزا) ۵۹۵
تنوخی (قاضی ابوعلی) ۹۷
تنهایی بیک ۵۰۷
توحیدالهی ۳۶۳-۳۶۴، ۶۶۹
توسنی (محمد منوهر) ۵۴۳، ۶۶۰
توسنی تبریزی ۶۷۳
توغمی‌خان ۶۱۵
توکلی (حاجی) ۲۰۹
توکلی بن اسمعیل بن حاج توکلی اردبیلی
ابن بزاز (درویش) ۱۸۶، ۳۷۳
تولک باقی گرامی سمرقندی (خواجه)
۵۹۷
تولکی (اولوس) ۵۸۵
تولوم (امیر) ۶۱۵
تهانیسری چشتی (جلال‌الدین محمدبن
محمود) ۲۷۵
تیمور (آل) ۲۸
تیمورتاش (کل) ۵۷۵
تیمورخان ۴۹۵
تیمورخان استاجلو ۴۵۴
تیمورسلطان بن شیبک‌خان ۳۱۰
تیمور گورکان ۶، ۱۹۲-۱۹۳، ۲۱۰ـ
۲۱۱، ۲۱۳-۲۱۴، ۲۱۹، ۲۲۱،
۲۲۷، ۲۳۰-۲۳۱، ۲۳۳، ۲۳۷،
۲۴۱، ۲۴۹ـ۲۵۰، ۲۶۲، ۲۶۵،
۲۷۹، ۲۸۴، ۲۹۲، ۳۰۶، ۳۸۹،
۴۵۰، ۴۵۵، ۴۸۸، ۵۶۰، ۶۰۵،
۶۴۵، ۷۵۳، ۷۶۴، ۷۶۶، ۷۷۰،
۷۷۳، ۷۷۷ـ۷۷۹، ۷۹۷
تیمور گورکن ۴۸۸
تیموری ۲۲۷ـ۲۳۳، ۲۳۷، ۲۴۰، ۲۴۶،
۲۴۹، ۲۵۵، ۲۵۹ـ ۲۶۱، ۳۰۹،
۳۲۲، ۳۲۶، ۳۵۱، ۳۸۰، ۳۸۹،
۴۴۰، ۴۷۲، ۴۷۵، ۵۷۴، ۶۰۸،
۶۷۹
تیموریان ۲۴۰، ۳۱۶، ۳۲۶، ۳۳۵، ۳۳۷-
۳۳۸، ۴۰۸، ۴۴۱، ۶۲۱، ۶۸۰-
۶۸۱، ۷۶۴، ۷۶۶، ۷۷۳ ـ ۷۷۴،
۷۹۰

ث

ثابت‌خان ۶۷۳
ثابت هروی (علی اکبر) ۶۷۳
ثانی‌خان ۶۵۱
ثانی‌خان‌هروی (علی اکبر) ۵۴۳
ثباتی اردوبادی ۶۹۴
ثقة‌الدین عبدالرحمن بن عبدالجبار فامی
هروی (ابونصر) ۱۹۷
ثقة‌الدین یوسف بن محمد دربندی ۷۸
ثقة‌الملک ابوبکرعلی ۲۲۵
ثنایی مشهدی (خواجه حسین) ۴۱۶،
۴۵۸، ۵۲۶، ۸۱۹، ۸۳۰

ج

جابربن عبدالله انصاری ۴۶۱
جابری (میرزا ضیاءالدین) ۷۱۱
جابری اصفهانی (میرزا سلمان) ۴۴۴،

۴۶۱-۴۶۳، ۵۰۱، ۶۴۵
جاجرمی (بدرالدین) ۷۴، ۱۶۲، ۲۰۴
جاجی ۴۸۹
جاحظ ۷۱۵، ۷۲۹
جادویی بلخی ۳۴۳
جاربردی (میرسید) ۶۴۲
جاروتی (ابوالعلاعبدالمؤمن) ۲۵۸
جامی (قطب‌الدین احمد) ۳۴۲
جامی (نورالدین عبدالرحمن) ۶، ۵۸، ۱۵۵، ۱۶۴، ۱۶۹، ۲۴۶، ۲۴۸، ۲۵۵، ۲۸۵-۲۸۷، ۲۸۹، ۲۹۱-۲۹۳، ۲۹۵، ۳۰۹، ۳۱۲، ۳۱۴، ۳۲۱-۳۲۲، ۳۳۲، ۳۳۷، ۳۷۲، ۳۸۴، ۳۹۰، ۳۹۳، ۴۰۵، ۴۰۷، ۴۱۵، ۴۳۷، ۴۴۰، ۴۴۵، ۴۶۶، ۵۴۶، ۵۴۹، ۵۵۶، ۵۵۹، ۵۶۷، ۵۶۹-۵۷۰، ۵۸۹، ۶۰۵، ۶۱۱، ۶۱۵، ۶۱۸، ۶۳۲، ۶۳۴، ۶۴۵، ۶۴۷، ۶۶۳، ۶۷۷، ۷۶۶، ۷۷۵، ۷۷۷، ۷۸۱، ۷۸۴، ۷۹۲، ۷۹۴، ۷۹۶، ۸۲۶ ر. عبدالرحمن
جامی ثانی (صرفی) ۳۷۲، ۶۲۷
جامی ثانی (قدسی سنگ‌زوری) ۵۷۰
جامی ثانی (میرجان محمد) ۶۲۷
جامی روم (لامعی برسوی) ۳۸۹-۳۹۰
جامی ماوراء النهری ۶۲۹
جان (حبیب‌الله باغنوی میرزا) ۳۸۹، ۳۹۳، ۴۳۵، ۵۰۰، ۵۲۰، ۵۸۶، ۶۶۶، ۶۹۵، ۷۰۹
جان آغاخانم ۶۶۷
جان انسی (امیر) ۳۴۳
جانبی تبریزی ۶۹۴
جان پارسا (خواجه) ۵۸۵
جان جهود سمرقندی (خواجه) ۵۷۵
جان رومی شیرازی (میرزا) ۵۸۶
جان رهی نیشابوری (خواجه) ۵۳۹
جان سمرقندی (خواجه) ۵۷۵
جان شیرازی (میرزا) ۳۸۹، ۳۹۳، ۴۳۵، ۵۰۰، ۵۲۰، ۵۸۶، ۶۶۶، ۶۹۵، ۷۰۹
جان علی بیک ۳۶۲
جان محمد جامی ثانی ۶۲۷
جانی (ملا) ۸۳۵
جانی اسفراینی ۵۵۸
جانیان استراخان ۴۸۶، ۴۸۸
جانی بخارایی ۵۶۰، ۸۳۵
جانی بیک ۴۸۷، ۶۷۸-۶۷۹
جانی بیک سلطان بن خواجه عوام سلطان بن ابوالخیرخان ۶۰۴
جانی تتوی ۶۹۰
جانی تیم بان ۵۸۳
جانی جوزجانی ۳۴۳
جانی سبزواری ۵۵۸
جانی قربانی ۴۵۲
جانی گجراتی ۵۴۴
جانی همدانی (اسد) ۵۲۸
جاهی بخارایی ۴۱۱، ۶۰۹
جاهی صفوی (ابوالفتح سلطان ابراهیم میرزا) ۳۷۸، ۴۲۱، ۴۷۰، ۴۹۱، ۵۱۲، ۵۲۷، ۶۵۵، ۸۲۹
جاهلیت ۶۵
جبابی (حکیم) ۳
جبریه ۶۳۲
جبل عاملی ۵۳۸
جبلیه (خانوادهٔ) ۶۴۲، ۶۵۶
جدایی (امیر سیدعلی مصور تبریزی) ۴۲۴، ۸۲۰
جدایی ترمذی ۴۳۱
جدیدی اصفهانی ۳۴۳، ۶۷۳
جذبی (پادشاه‌قلی) ۴۲۴
جذبی اصفهانی ۶۷۳
جردقانی ر. نجیب‌الدین وابوالشرف
جرماغون نویان ۷۴۰
جرمی بخارایی ۳۴۳
جریر بن عبدالله بجلی ۷۲۰
جزایری (ابراهیم) ۴۳۲
جزری ۲۷۹
جزمی تبریزی (میر) ۵۰۳

جزوی عراقی (بابا) ۳۴۳
جستانیان ۴۷
جسمی همدانی ۵۳۵
جعفر (میر) ۵۱۸
جعفر بدخشی (نورالدین) ۷۵۴
جعفر بن ابی‌طالب ۲۹۶
جعفر بن اسمعیل ازرقی هروی (شرف‌الزمان زین‌الدین ابوالمحاسن) ۵۳، ۷۴
جعفر بن حسین بن حسن جعفری یزدی ۲۵۳
جعفر بن محمد بن حسن جعفری یزدی (جلال‌الدین) ۲۵۳، ۷۷۵
جعفر بن محمد بن علی العطار ۱۹
جعفر بن محمد حسینی ۲۳۷
جعفر بن محمد رودکی سمرقندی (ابوعبدالله) ۱۸-۲۱، ۲۳، ۲۷، ۳۲، ۳۷، ۴۸، ۱۲۸
جعفر بن نهانی اگرهی ۵۵۵
جعفربیك تبریزی (میرزا) ۶۹۴
جعفربیك قزوینی مروستی آصف خان (قوام‌الدین میرزا) ۳۵۷، ۴۳۱، ۴۶۵، ۶۴۲، ۶۵۰
جعفر پاشا ۷۰۰
جعفر تبریزی (کمال‌الدین) ۳۲۷، ۳۴۱، ۳۴۳، ۷۹۸
جعفر جعفری تبریزی (میر) ۶۹۴
جعفر خطاط تبریزی ۳۲۷، ۳۴۱، ۳۴۳، ۷۹۸
جعفر صادق (امام) ۱، ۵۹۹، ۶۴۸، ۷۵۴
جعفر طغرایی ۲۶۲، ۲۷۳
جعفر علی بابا ۶۵۴
جعفر قزوینی (میرزا) ۵۷۸
جعفرك (ابوجعفر احمد بن علی بن ابوجعفر محمد بن صالح بیهقی بوجعفرك) ۳
جعفر محتسب‌الممالك (میر) ۴۹۸
جعفر نوربخش (صفی‌الدین) ۳۲۶، ۶۱۸
جعفر هروی ۵۴۴
جعفر همدانی ۴۹، ۵۵
جعفری (سیدجلال‌الدین) ۱۸۰
جعفری (میر) ۵۰۴، ۶۹۴
جعفری تبریزی (میر جعفر) ۵۰۴، ۶۹۴
جعفری ساوجی (ذوالفقارخان) ۵۱۷
جعفری نسوی (ناصر) ۵۵، ۸۹
جعفری یزدی ۲۵۳، ۷۷۵
جغال‌اوغلی ۷۰۵
جغتای ۲۴۹، ۳۰۷، ۴۱۸، ۴۲۱، ۵۴۳، ۵۴۵، ۵۵۱، ۵۶۷، ۵۷۸، ۶۰۶، ۶۴۳، ۸۱۶-۸۱۷
جغتای (اولوس) ۶۴۳
جغته ۵۴۳، ۵۴۵
جفاکش ساوجی (ملاحسنعلی سوزی) ۵۲۸-۵۲۹
جلاب بخاری ۲۵
جلابی هجویری غزنوی (ابواسحق علی بن ابوعلی عثمانی) ۶۵
جلال (شیخ) ۷، ۵۴۴، ۶۲۰
جلال (قاضی) ۴۴۷
جلال‌الدوله مسعود بن ابراهیم غزنوی ۴۲، ۶۳، ۷۷
جلال‌الدین ر. ابن حسام
جلال‌الدین (حسن) ۸۰۲
جلال‌الدین ابراهیم بن حسین قلج طمغاج‌خان ۹۶، ۹۹
جلال‌الدین ابوالفتح محمد بن محمد بن محمود حافظی بخاری پارسا (یا شمس‌الدین) ۱۰۳، ۱۰۵، ۱۹۲، ۲۲۰-۲۲۱، ۲۸۰، ۶۲۳، ۷۱۶، ۷۶۶
جلال‌الدین ابوالمظفر اخستان بن منوچهر شروانشاه ۳ : ۱، ۱۰۵
جلال‌الدین ابومحمد محمد بن نجم‌الدین محمد قاینی ۷۸۵
جلال‌الدین ابویزید زنگی بن طاهر فریومذی ۱۹۴
جلال‌الدین احمد بن یوسف بن الیاس طبیب خوافی شیرازی ۲۱۳

جلال الدین اخستان بن منوچهر شروانشاه
(ابوالمظفر) ۱۰۳، ۱۰۵
جلال الدین اسطرلابی ۲۵۰
جلال الدین اسکندر ۱۸۱
جلال الدین اکبر (ابوالفتح محمد) ۷،
۳۵۲، ۳۵۶–۳۶۱، ۳۶۳ - ۳۶۶،
۳۶۹، ۳۷۲، ۳۷۵، ۳۷۷ ، ۳۸۱–
۳۸۳، ۴۵۲–۴۵۳، ۴۵۵ - ۴۵۶،
۴۶۵–۴۶۷، ۴۷۰، ۴۷۵، ۵۰۵،
۵۱۳–۵۱۴، ۵۲۰، ۵۲۳، ۵۲۷،
۵۳۲، ۵۳۶، ۵۳۹ – ۵۴۵، ۵۴۷–
۵۵۳، ۵۵۵–۵۵۸، ۵۶۶، ۵۶۸–
۵۶۹، ۵۷۵–۵۸۰، ۵۸۴، ۵۸۸،
۵۹۲–۵۹۴، ۵۹۷، ۶۰۰، ۶۰۳،
۶۳۵، ۶۴۱–۶۴۲، ۶۴۴–۶۶۲،
۶۶۴–۶۶۵، ۶۶۷، ۶۶۹، ۶۷۳–
۶۷۷، ۶۸۳–۶۹۰، ۷۰۹–۷۱۰،
۷۴۴، ۸۱۵، ۸۱۹–۸۲۰، ۸۲۲–
۸۲۴، ۸۳۰–۸۳۱، ۸۳۳ - ۸۳۵،
۸۳۸
جلال الدین بلخی (مولانا) ۸۰، ۲۴۱،
۱۴۳، ۱۴۷، ۱۵۸ – ۱۶۰، ۱۹۹،
۲۱۴، ۳۹۲، ۴۰۳، ۴۰۵، ۴۰۷،
۴۶۸، ۵۳۲، ۶۶۴، ۷۰۴، ۷۰۶،
۷۳۵–۷۳۸، ۷۴۰، ۷۹۲، ۸۰۳،
۸۲۲، ۸۴۱
جلال الدین بن حسام (ابن حسام سرخسی)
۱۸۰، ۲۰۶
جلال الدین بن حسام سرخسی ۱۸۰، ۲۰۶
جلال الدین بن سید عضد یزدی ۲۰۳
جلال الدین جعفر بن محمد بن حسن جعفری
یزدی ۲۵۳، ۷۷۵
جلال الدین جعفری (سید) ۱۸۰
جلال الدین حسن اصفهانی (امیر) ۷۱۰
جلال الدین حسین بن اویس جلایر (سلطان)
۲۰۲، ۲۱۱، ۲۱۳
جلال الدین حسین بن علی بن محمد رازی
(ابوالفتوح) ۱۲۶، ۱۳۰
جلال الدین حسین بن فخر الدین حسن اینجو
۳۹۷
جلال الدین خوارزمشاه ۲، ۹۲–۹۴، ۱۱۲،
۱۳۳، ۱۳۶، ۱۴۰، ۱۴۹، ۱۶۵،
۷۳۵، ۷۴۱
جلال الدین خوارزمی (سید) ۱۸۸
جلال الدین درکانی ۷۵۰
جلال الدین دوانی کازرونی (محمد بن سعد-
الدین اسعد) ۲۶۵ – ۲۶۷، ۲۷۶–
۲۷۷، ۳۱۵، ۳۱۸، ۳۵۶، ۳۷۴،
۳۷۶، ۳۸۹، ۳۹۱، ۳۹۳، ۴۳۹،
۴۶۵، ۵۴۱، ۶۴۸، ۶۶۱، ۶۶۳،
۶۹۱، ۷۰۶، ۷۴۲، ۷۷۹
جلال الدین دهستانی ۱۸۰
جلال الدین رومی ر. جلال الدین بلخی
جلال الدین زنگی بن طاهر فریومذی (ابو-
یزید) ۱۹۴
جلال الدین شاهروی ۱۸۰
جلال الدین شیرازی (شاه) ۴۰۳
جلال الدین صدر متخلص برضایی ۵۳۷
جلال الدین عارف ۱۴۳
جلال الدین عبدالجلیل بن عبدالجمیل
صافی ۵ – ۸
جلال الدین عبدالجلیل بن محمد صافی ۸۱۵
جلال الدین عتیقی تبریزی ۲۱۷
جلال الدین فرغانی (امیر سلطان) ۵۵۹
جلال الدین فریدون بن عکاشه ۲۱۴، ۷۶۵
جلال الدین فضل الله ابواللیثی ۲۹۰،
۳۳۰
جلال الدین فضل الله خواری ۱۰۳
جلال الدین فیروزشاه خلجی ۱۷۱، ۱۸۶،
۷۳۹، ۷۵۱–۷۵۲
جلال الدین قاسم علوی ۶۳۱
جلال الدین قدر طنان خان ۹۸
جلال الدین قلج طمغاج خان ابراهیم بن
حسین ۹۶، ۹۹
جلال الدین کاشانی (خواجگی) ۷، ۵۱۳
جلال الدین کرمانی ۵۴۰
جلال الدین محمد آگهی ۳۲۱
جلال الدین محمد ازهری هروی ۹۵
جلال الدین محمد استرابادی ۷۳۵

جلال الدین محمد اکبر (ابوالفتح) ۳۵۲، ۳۵۶–۳۶۱، ۳۶۳–۳۶۶، ۳۶۹، ۳۷۲، ۳۷۵، ۳۷۷، ۳۸۱ – ۳۸۳، ۴۵۲–۴۵۳، ۴۵۵ – ۴۵۶، ۴۶۵، ۴۶۷، ۴۷۰، ۴۷۵، ۵۰۵، ۵۱۳–۵۱۴، ۵۲۰، ۵۲۳، ۵۲۷، ۵۳۲، ۵۳۶، ۵۳۹–۵۴۵، ۵۴۷–۵۵۳، ۵۵۵–۵۵۸، ۵۹۲–۵۹۴، ۵۹۷، ۶۰۰، ۶۰۳، ۶۳۵، ۶۴۱ – ۶۴۲، ۶۴۴–۶۶۲، ۶۶۴–۶۶۵، ۶۶۷، ۶۶۹، ۶۷۳–۶۷۷، ۶۸۳ – ۶۹۰، ۷۰۹–۷۱۰، ۷۴۴، ۸۱۵، ۸۱۹–۸۲۰، ۸۲۲–۸۲۴، ۸۳۰–۸۳۱، ۸۳۳–۸۳۵، ۸۳۸
جلال الدین محمد بلخی ر. جلال الدین بلخی
جلال الدین محمد بن سعد الدین اسعد دوانی کازرونی (علامه) ۲۶۵–۲۶۷، ۲۷۶–۲۷۷، ۳۱۵، ۳۱۸، ۳۵۶، ۳۷۴، ۳۷۶، ۳۸۹، ۳۹۱، ۳۹۳، ۴۳۹، ۴۶۵، ۵۴۱، ۶۴۸، ۶۶۱، ۶۶۳، ۶۹۱، ۷۰۶، ۷۴۲، ۷۷۹
جلال الدین محمد بن سیف الدین باخرزی ۷۴۴
جلال الدین محمد بن محمد بن محمود حافظی بخاری پارسا (یا شمس الدین) ۱۰۳، ۱۰۵، ۱۹۲، ۲۲۰ – ۲۲۱، ۲۸۰، ۶۲۳، ۷۱۶، ۷۶۶
جلال الدین محمد بن محمود تهانیسری چشتی ۳۷۵
جلال الدین محمد بن نجم الدین محمد قاینی (ابومحمد) ۷۸۵
جلال الدین محمد پارسا ر. جلال الدین محمد بن محمود
جلال الدین محمد تبریزی (خواجه) ۶۹۵
جلال الدین محمد دوانی کازرونی (علامه) ۲۶۵–۲۶۷، ۲۷۶– ۲۷۷، ۳۱۵، ۳۱۸، ۳۵۶، ۳۷۴، ۳۷۶، ۳۸۹، ۳۹۱، ۳۹۳، ۴۳۹، ۴۶۵، ۵۴۱، ۶۴۸، ۶۶۱، ۶۶۳، ۶۹۱، ۷۰۶، ۷۴۲، ۷۷۹
جلال الدین محمد صاعدی اصفهانی (خواجه) ۶۸۳
جلال الدین محمد قاینی ۳۲۱
جلال الدین محمود (شیخ) ۳۷۳
جلال الدین محمود بن ابوبکر سمرقندی گورمیری ۱۵۵
جلال الدین محمود زنگی عجم قلندر کرمانی ۷۷۰
جلال الدین محمود شاه ۱۸۰
جلال الدین محمود شیرازی (خواجه) ۴۳۹
جلال الدین محمود مرشد میرجان اسفرغابادی ۲۶۲، ۳۷۳، ۶۲۹
جلال الدین مخدوم جهانیان ۸۱۲
جلال الدین مسعود شاه (اینجو) ۲۱۴، ۲۱۶
جلال الدین مشهدی ۳۴۳
جلال الدین ملك دینار ۱۱۸، ۲۸۲
جلال الدین ملکشاه سلجوقی ۴۳، ۴۹–۵۵، ۶۶–۶۷، ۶۹، ۷۱، ۸۰، ۸۳، ۸۷، ۱۲۸
جلال الدین مینکبرلی خوارزمشاه ۲، ۹۴، ۱۳۳، ۷۳۵، ۷۴۱
جلال الدین مولوی ر. جلال الدین بلخی
جلال الدین منکبرلی ۲، ۹۴، ۱۳۳، ۷۳۵؛ ۷۴۱
جلال الدین نعمان بن محمود بن اصیل (خواجه ۲۱۴
جلال الدین هاشمی بخارایی (خواجه) ۶۱۸، ۶۹۰، ۸۳۶
جلال الدین هروی ۳۴۳
جلال الدین یوسف امیری ۳۴۲، ۷۹۸
جلال الدین یوسف جامی ۷۸۱
جلال الفتوح حسین بن علی بن محمد رازی (ابوالفتوح) ۱۲۶، ۱۳۰
جلال بخاری (سید) ۸۱۲
جلال بخاری (شاه) ۸۱۲

جلال بن احمد سیستانی (قاضی). ۴۴۷، ۴۶۵
جلال تبریزی ۱۸۰
جلال خان متخلص بجلالی ۸۰۹
جلال سیستانی (قاضی) ۴۶۵
جلال عارف (شیخ) ۶۰۵،۱۴۳
جلال عضد ۲۰۳
جلال قاسم (مولانا) ۸
جلال کرمانی ۷۹۸،۳۴۱
جلال لارندی (حاج) ۷۶۹
جلال ماوراءالنهری ۸۸
جلال هروی ۸۱۶
جلالی ۴۰۵
جلالی ۶۵۰
جلالی (جلال خان) ۸۰۹
جلایر (آفاق بیك) ۳۴۲
جلایر (امیرحسن) ۳۴۹
جلایر (خاندان) ۱۸۲، ۱۹۸، ۲۱۱، ۷۷۳،۳۰۹
جلایر (میرعلی) ۳۴۹
جلایری ۲۰۲
جمال ۲۲۶
جمال (بی بی حافظ) ۱۹۷
جمال الاسلام محتسب یزدی (معین الدین) ۷۶۷
جمال الدین ر. ابن حسام
جمال الدین (شیخ) ۶۰۴
جمال الدین (قاضی) ۱۷۷
جمال الدین ابراهیم ابی کالیجار ۲۴۴
جمال الدین ابواسحق احمد حلاج شیرازی (بسحق اطعمه) ۲۰۴،۲۹۶-۲۹۷، ۳۲۰
جمال الدین ابواسحق بن جلال الدین محدث کازرونی ۷۶۵
جمال الدین ابوالحسن اویس بن شیخ حسن ر. اویس
جمال الدین ابوالفتح بن احمد جام ۷۲۰
جمال الدین ابوالفضل محمد بن عمر الخالد قرشی ۱۴۶
جمال الدین ابوالمحاسن یوسف بن نصر کاتب ۷۸
جمال الدین ابوبکر بن ساعد خسروی بخارایی ۷۸
جمال الدین ابوبکر خال ترمذی ۸۸
جمال الدین ابومحمد عبدالله بن عبدالرزاق اصفهانی ۷۴-۷۵، ۱۰۱، ۱۰۳، ۱۷۳،۱۵۷-۱۷۴
جمال الدین ابهری قزوینی ۱۰۳
جمال الدین احمد جوزقانی ۷۴۵
جمال الدین استرابادی (امیر) ۴۴۱ - ۴۴۲
جمال الدین اشهری ۱۸۰
جمال الدین الغ بار بیك آی ابه ۱۲۸
جمال الدین بخاری ۸۱۳
جمال الدین بن رشیدالدین فضل الله ۷۳۱
جمال الدین بی بی بصر ۱۸۰
جمال الدین ترکه (خواجه) ۴۵۰-۴۵۱
جمال الدین جاجی منشی ۲۱۵
جمال الدین حسن اینجو ۳۹۷
جمال الدین حسین (سلطان) ۲۷۲
جمال الدین حسین بن فخرالدین حسن اینجو (عضدالدوله) ۳۹۷
جمال الدین حیدر استرابادی ۳۶۷
جمال الدین حیدر هروی ۶۷۳
جمال الدین خادمی هروی ۵۸۹
جمال الدین خلیل شروانی ۱۷۶-۱۷۷
جمال الدین دکنی ۷۹
جمال الدین رستق القطنی ۲۲۲
جمال الدین سلمان بن علاءالدین محمد ساوجی ۲۰۲،۲۰۶، ۳۳۵، ۳۴۱، ۶۳۹،۵۱۷،۴۱۰
جمال الدین سمرقندی ۱۸۰
جمال الدین سمرقندی عروضی ۳
جمال الدین شانقی ۳
جمال الدین عباسی ۹۵
جمال الدین عبدالرزاق (ابومحمد عبدالله ابن عبدالرزاق اصفهانی) ۷۴-۷۵، ۱۷۳،۱۵۷،۱۰۳،۱۰۱-۱۷۴
جمال الدین عبهری ۷۲۵
جمال الدین عزیزان ۸

جمال الدین عطاءالله بن فضل الله (امیر) ۶۹۱
جمال الدین عطاءالله بن محمود بن حسین مشهدی عطایی ۵، ۳۲۴
جمال الدین علوی کازرونی ۱۰۲
جمال الدین علی بن حسین بن علی بن مهنا داودی حسنی کرمانی ۶
جمال الدین علی بن حمزة بن ملک هاشمی آذری طوسی بیهقی ۳، ۵، ۲۹۳- ۲۹۴، ۲۹۹، ۳۰۱، ۳۰۷، ۷۸۶، ۷۹۵، ۷۹۸
جمال الدین فضل الله بن احمد جمالی اردستانی (پیر جمالی) ۲۳۵، ۲۴۴، ۷۷۴، ۸۰۹، ۸۲۶
جمال الدین فنونی ۳
جمال الدین قرشی ۳
جمال الدین کاشانی (سید) ۲۲۲
جمال الدین کاشانی (ملک الشعراء) ۲۲۶
جمال الدین گیلی ۱۱۵
جمال الدین محمد بن حسام هروی ۲۰۶، ۲۱۳، ۲۷۵
جمال الدین محمد بن حسن نغندری طوسی (امام ربانی) ۷۲۳
جمال الدین محمد بن علی سراجی خراسانی ۷۸
جمال الدین محمد بن عمر خالد قرشی (ابوالفضل) ۱۴۶
جمال الدین محمد بن محمود شهرستانی ۲۷۳
جمال الدین محمد بن ناصر حسینی غزنوی ۷۹
جمال الدین محمد بن نصر ۹۱
جمال الدین محمد شیرنکی (امیر) ۴۴۶
جمال الدین محمد صدر (امیر) ۵۰۸
جمال الدین محمد عرفی شیرازی ۴۱۷، ۶۵۴، ۸۱۹، ۸۲۶
جمال الدین محمود ۳۴۷، ۳۸۹
جمال الدین محمود خجندی ۱۰۲
جمال الدین مطرزی ۷۵۵
جمال الدین مطهر باخرزی ۳۱۳
جمال الدین منشی ۱۸۱
جمال الدین ناصر بن شمس کافرک غزنوی ۴۳
جمال الدین هروی خادمی ۵۸۹
جمال الدین همدانی ۱۸۰-۱۸۱
جمال الدین یوسف بن داود فارسی ۷۱۸
جمال الملک ۱۷۷
جمال بخاری ۱۷۷
جمال چاچ ۱۷۷
جمال حاجی شروانی ۱۷۷
جمال خان مواتی ۳۶۱
جمال خان ناصحی بدرانی (میان) ۵۵۰
جمال خجندی ۱۷۷
جمال خویی ۱۷۷
جمال سرخسی ۱۷۷
جمال سقا ۱۷۷
جمال عصفوری ۱۷۷
جمال عمر ۱۷۷
جمال غزنوی ۱۷۷
جمال قرشی ۱۴۶
جمال کرمانی (آق) ۴۶۲
جمال گنجه ۱۷۷
جمال مجددی ۱۷۷
جمال محمد ۱۷۷
جمال محوی ۱۷۷
جمال ملکشاه ۱۷۷
جمال نقاش اصفهانی ۱۰۲
جمال هندی ۶۱۴
جمالی ۱۰۰، ۳۴۳
جمالی (شیخ) ۴۰۴
جمالی (ملا) ۴۰۵
جمالی اردستانی (جمال الدین فضل الله بن احمد پیر جمالی) ۲۳۵، ۲۴۴، ۷۷۴، ۸۰۹، ۸۲۶
جمالی بن حسن شوشتری ۴۹۷
جمالی تبریزی (خانزاده خانم) ۶۹۵
جمالی دهلوی (احمد بن فضل الله) ۸۰۹- ۸۱۰

جمالی دهلوی (شیخ فضل الله) ۳۱۲، ۴۶۵، ۵۴۰، ۷۸۷، ۸۰۸ـ۸۱۰
جمالی سمرقندی ۱۸۰
جمالی کنبوه (حامدبن فضل الله) ۴۰۴ـ ۴۰۵، ۸۰۸ـ۸۱۰
جمالی مهریجردی ۵۱
جمشیدبن مسعودبن طبیب کاشانی (علامه غیاث الدین) ۲۵، ۲۶۸، ۷۷۹
جمشیدخان ۴۹۴
جمشیدخان اسحقی (شاه) ۴۸۹، ۵۲۰
جمشیدخان ترکستانی ۲۲۶، ۴۸۹
جمشیدزواری (غیاث الدین) ۳۷۱
جمشیدکاشانی (غیاث الدین) ۲۵، ۲۶۸، ۷۷۹
جمشید معمایی ۳۴۳
جمشید منجم هروی ۳۴۳
جم مشهدی (محمدشریف) ۶۵۰
جمیل جمیلی گالبی وال ۵۴۴، ۸۳۴
جمیلی گالپی وال (جمیل) ۵۴۴، ۸۳۴
جنتی بیای نخشبی ماوراءالنهری ۱۰۰
جنتی خراسانی ۳۴۳
جنونی (ملا) ۶۳۱
جنونی اندخودی ۳۰۳
جنونی بدخشی معمایی ۴۱۰
جنونی حصاری ۵۷۷
جنونی قندهاری ۴۶۶، ۵۱۷، ۶۹۴
جنونی قندهاری قالی پوش ۵۳۱
جنید (سلطان) ۲۸۰، ۳۴۹، ۴۰۸
جنید اصولی ۲۸۶
جنیدبغدادی ۱۴۱، ۶۳۰، ۷۵۳
جنیدبن محمودبن محمدبن اسعدبن مظفر ابن محمدبن مظفربن روزبهان بن طاهر واعظ عمری ربعی شیرازی (معین الدین) ۲۱۵، ۲۳۶، ۲۵۶، ۲۸۰، ۷۶۵
جنید گنجه ۱۷۷
جوانمرد علیخان شیبانی دیری ۵۶۸ـ ۵۶۹، ۵۷۲ـ۵۷۳، ۵۸۵ - ۵۸۶، ۵۹۴
جوجك (میرزا) ۵۸۷
جوسوری (ابونصر) ۵۵
جولاهۀ ابهری ۲۲۲
جوهر مهتر آفتابه چی ۳۶۲، ۳۶۶
جوهری ۱۰۰
جوهری (حسین) ۴۲۹، ۸۲۲
جوهری (محمد) ۲۲۵
جوهری (مؤلف صحاح اللغه) ۱۴۶
جوهری زرگر بخارایی ۸۶
جوهری زرگرهروی (ابوالمحامدمحمود ابن عمر) ۳۶
جوهری سمرقندی ۳۴۳
جویباری (ابواسحق) ۲۲
جویباری (خواجه ابواسحق) ۵۷۷، ۵۸۸
جویباری (خواجه میرشاه) ۶۳۵
جویباری (طریقۀ) ۴۰۶
جوینی (خاندان) ۱۳۵ - ۱۳۶، ۱۴۶، ۱۶۲ـ۱۶۳، ۱۶۸، ۱۷۴، ۷۵۰
جهان (شاه) ۳۵۷، ۳۹۸، ۴۳۵، ۵۳۷، ۶۵۰، ۸۳۸
جهان آرا بیکم ۱۵۴
جهان پهانی (صدر) ۵۴۱
جهان پهلوان (اتابیك نصرةالدین مسعودبن ارسلان) ۱۰۲، ۱۰۵، ۱۰۷
جهان پهلوان (محمد) ۱۰۶
جهان تبریزی (قاضی) ۵۸۰
جهانسوز (علاءالدین حسین) ۷۳، ۸۹
جهانشاه (امیر) ۳۰۵
جهانشاه بن یوسف قراقویونلو (مظفرالدین) ۲۳۴ـ۲۳۵، ۲۵۳، ۲۶۱، ۳۰۵، ۳۴۴، ۵۰۵، ۷۰۰، ۷۹۴ـ۷۹۵
جهان شیرازی (قاضی) ۴۳۹، ۴۹۲، ۴۹۷
جهان قزوینی (قاضی) ۶۹۵
جهان گشته ۱۷۷
جهانگیر (شاهزاده محمدسلیم) ۳۶۳، ۳۶۵، ۴۱۶ـ۴۱۷، ۸۳۰
جهانگیر (نورالدین) ۱۹۳، ۳۵۲، ۳۵۷، ۳۵۹، ۳۶۱، ۳۶۵، ۳۶۹ـ ۳۷۰، ۳۸۱ـ۳۸۳، ۳۹۷، ۴۱۴، ۴۱۷، ۴۲۳، ۴۳۴، ۵۱۳، ۵۲۱، ۶۴۲،

۶۶۲،۶۸۴،۶۹۰، ۸۰۸، ۸۲۱،
۸۳۵
جهانگیر بن رستم ۴۹۱
جهانگیر رستمداری (ملك) ۴۹۵
جهانگیر سمنانی سامانی نوربخشی نوری
چشتی (اشرف الدین) ۷۵۶
جهانگیر هاشمی (شاه) ۳۴۸، ۴۰۹-
۴۱۰
جهان ملك (امیر) ۳۰۶
جهان ملك خاتون ۲۱۶
جهریه (طریقه) ۶۰۲،۷
جهم بن صفوان ۱۶
جیجکتو (سیدخنجر) ۳۴۴
جیشی ترکمان ۶۹۵
جیلانی ۱۳۱
جیلی ۱۳۱
جیهانی (ابوعبدالله احمد بن محمد بن نصر)
۲۸۵

چ

چاجو (ملك) ۷۵۲
چاکری هروی ۳۴۳
چاوش غوری ۸۸
چپ نویس هروی (مجنون) ۶۷۳
چچ بن سیلایج ۱۵۱
چراغ دهلی (نصیرالدین محمود اودهی)
۱۹۵-۱۹۶،۲۲۳، ۲۴۳. ۷۵۴،
۷۵۶،۷۵۹
چرخی ۲۵
چرخی (حیدر) ۵۱۹
چرخی سروری نقشبندی (یعقوب بن عثمان)
۲۶۴،۷۷۸
چرکسان ۴۹۱
چرگر فراقی تبریزی (حافظ) ۶۹۵
چشتی ۱۵۴،۱۵۶،۱۹۶ -۱۹۷،۲۱۷-
۲۱۸،۳۷۲،۳۷۵، ۴۰۴، ۴۲۶،
۶۰۸،۷۲۴،۷۳۸،۷۴۸،۸۱۶
چشتی (شیخ حسین صوفی دهلوی) ۴۲۶،
۵۵۸
چشتیه ۱۱۳،۲۱۷-۲۱۸،۲۵۸، ۲۶۴،
۵۵۸،۸۲۹
چغته ۵۴۵
چغر بیك سلجوقی ۵۸
چغه‌ینی ۶۶۳، ۶۹۱،۷۸۲،۸۰۷
چلبی (حسام الدین) ۱۶۰
چلبی بیك تبریزی (علامه) ۷۱۰
چلبی بیك علامه ۵۱۴
چلبی بیك علامی (شیخ کمال الدین ابو-
الفضل تبریزی) ۵۲۰
چلمه (مولانا) ۵۹۲
چنبك مشهدی (غزالی) ۵۱۱،۶۳۹
چنگیزخان ۱۳۳،۱۳۶،۴۸۶،۶۰۶
چنگیزخان والی گجرات ۳۶۶
چوپان (امیر) ۲۱۶
چوپان (خواجه امیر احمد) ۴۴۹
چوچك علمی سربلی (امیر) ۵۹۵
چونی دال (داود کرمانی) ۵۴۰
چیچك بیکم ارغون ۴۷۶
چین صوفی ۶۸۰
چینی ۱۴۲

ح

حاتم بیك اعتمادالدوله صافی اردوبادی
۶۴۹،۶۸۴،۶۹۴، ۶۹۹، ۷۰۵،
۸۳۷
حاتم سنبهلی (شیخ) ۳۵۹
حاتم طایی ۲۴۷
حاتم کاشانی ۴۵۹،۵۰۳
حاتمی (مؤیدزاده) ۸۱۱
حاتمی هروی (امیر ابوالفتح عبدالکریم بن
احمد) ۴۱
حاج (میر) ۸
حاج انسی جنابدی (قطب الدین میر) ۸،
۳۲۱
حاج خلیفه ۲۷۷
حاج مولانا حیدری تبریزی ۴۲۷، ۵۳۸،
۷۲۲
حاج هراسی (محمد بن محمد بن ابراهیم

کازرونی) ۲۳۶، ۷۸۱

حاجی (شیخ حاج محمد خبوشانی) ۳۲۲، ۴۳۴، ۵۶۳، ۵۶۵، ۶۱۰ - ۶۱۱، ۶۲۸، ۶۴۰

حاجی اردبیلی ۶۹۵

حاجی اویس سلطان بیات ۴۹۴

حاجی بچه بستی (شمس الدین) ۹۵

حاجی بن نظام عقیلی (سیف الدین) ۶۵، ۲۵۶

حاجی بیک ۷۲

حاجی بیک (ملا) ۵۳۳

حاجی بیک قزوینی (حافظ) ۵۳۳

حاجی تبریزی ۲۲۶، ۶۹۵

حاجی سغدی ۳۴۳

حاجی شروانی (جمال) ۱۷۷

حاجی کابلی (محمد) ۶۵۸

حاجی مردمی کاشانی ۵۳۵

حاجی مشهدی (مولانا) ۳۴۳

حاجی منشی (جمال الدین) ۲۱۵

حاجی هروی ۳۴۳

حاجی هریوه (ابوالفضل عثمان بن احمد هروی) ۸۸

حارثی مروزی (علاءالدین) ۹۵

حاسب طبری (ابوجعفر محمد بن ایوب) ۲

حاصلی تبریزی ۶۹۵

حاصلی خیرآبادی (مولانا عبدالعلی) ۵۶۶

حاضری اشتر بخارایی ۵۷۶، ۵۹۵

حافظ ابراهیم ۴۰۱

حافظ ابرو (شهاب الدین عبدالله بن زین‌الدین لطف الله بن عبدالرشید بهدادنی خوافی هروی) ۲۳۷-۲۳۸، ۷۷۴

حافظ الدین ابونصر بن خواجه محمد پارسا ۲۲۱، ۲۸۱، ۳۳۳

حافظ الدین نسفی ۲۸۳، ۳۸۵

حافظ الدین هاشمی کبیر (خواجه) ۶۱۸

حافظ اوبهی ۴۰۴

حافظ تاج الدین حسن استرابادی سنایی دامغانی صدر الحفاظ ۳۲۵

حافظ تانیش ازبک نخلی و گرامی ۶، ۴۸۸

حافظ تربتی ۳۰۳

حافظ چرگر فرافی تبریزی ۶۹۵

حافظ حاجی بیک قزوینی ۵۳۳

حافظ حاجی محمد کاتب ۶۵۲، ۸۳۷

حافظ حکاک کرمانی ۳۴۳

حافظ حلوایی ۳۰۵

حافظ رازی (خواجه) ۲۹۷، ۳۰۵، ۳۴۴

حافظ سعد ۲۲۶، ۳۴۴

حافظ سعد کل ۲۲۶، ۳۴۴

حافظ شربتی ۳۴۵

حافظ شیرازی (خواجه شمس الدین محمد) ۴-۵، ۱۰۱، ۱۵۹، ۱۷۲، ۲۰۰، ۲۰۲، ۲۰۵، ۲۰۸، ۲۱۶، ۲۵۶-۲۵۷، ۲۶۷، ۲۸۲، ۳۳۲ - ۳۳۳، ۳۳۵، ۳۹۳، ۴۱۳، ۴۲۳، ۴۶۱، ۴۶۶، ۷۵۶، ۷۶۱ - ۷۶۲، ۷۶۵، ۷۶۸ - ۷۷۰، ۷۷۳، ۷۹۳، ۸۰۲، ۸۱۸، ۸۲۳، ۸۴۰

حافظ صابونی ۴۶۱

حافظ صابونی قزوینی ۵۱۰

حافظ طیب تربتی ۶۱۴

حافظ علاف شیرازی ۳۲۰

حافظ علی ۳۳۴، ۳۴۶

حافظ علی جامی ۳۴۴، ۳۴۶

حافظ علی غوریانی ۳۲۶

حافظ قنکر ۶۳۶

حافظ کربلائی (درویش) ۴۰۶، ۸۱۰

حافظ کرمانی ۳۴۳

حافظ کلان (خواجه) ۲۹۶، ۶۳۲

حافظ کلان قاری ۶۲۱

حافظ مجلسی تبریزی ۶۹۶

حافظ میراثی حفظی ۶۱۳، ۶۳۱

حافظ میر احمد خطیب ۶۲۱

حافظ میر سینایی ۳۴۳

حافظ میرک حالی ۶۳۲

حافظ نصرالله ۷۹۷

حافظه جمال (بی‌بی) ۱۹۷

حافظ یاری ۳۴۸
حافظی کرمانی ۳۴۳
حاکم ابوعبدالله بن البیع ۷۸۳
حاکمی ۳۴۹
حاکمی خوافی ۳۴۳
حالتی اگرهی (مولانا یادگار) ۴۱۸، ۴۲۹
حالتی تبریزی ۶۷۴
حالتی ترکمان (قاسم بیك) ۴۶۶، ۶۵۰، ۸۲۸،۶۷۴
حالتی طرفانی ۵۸۲
حالتی گجراتی ۵۴۴
حالی ۲۲۶
حالی (حافظ میرك) ۶۳۲
حالی آذربایجانی ۶۹۶
حالی اسفراینی ۵۵۸
حالی سبزواری (ملادوست محمد) ۵۵۸، ۸۳۵
حالی گیلانی (میر) ۴۴۴
حالی هروی (شیرعلی بنایی) ۳۴۵،۷۶
حامد بن ابوالفخر کرمانی (اوحدالدین) ۱۷۳،۱۹۹،۲۹۲، ۷۲۲، ۷۲۴، ۷۳۱،۷۳۶،۷۴۳،۷۴۵،۷۴۸
حامد بن فضل الله جمالی کنبودهلوی ۴۰۴-۴۰۵،۸۰۸-۸۰۹
حامد تاشکندی (خواجه) ۵۹۰
حامدی (قرن۵) ۵۵
حامدی (قرن۱۰) ۴۴۴
حامدی (فخرالدین) ۴
حامدی (مولانا) ۵۳۵
حامدی اصفهانی ۸۰۲،۷۹۲
حامدی قمی ۶۵۰
حب الله (مولانا) ۸
حبش (عمیدالملك) ۱۷۴
حبش (میر) ۵۵۱
حبشی ۳۱۷
حبیب (مولانا) ۳۴۳
حبیب الله (امیر) ۳۴۳
حبیب الله (میرزا) ۳۲۶،۲۷۸
حبیب الله باغنوی (میرزاجان شیرازی) ۳۸۹،۳۹۳،۴۳۵، ۵۰۰، ۵۲۰، ۵۸۶،۶۶۶،۶۹۵،۷۰۹
حبیب الله بخاری (مولانا) ۶۳۴
حبیب الله ترکه اصفهانی (خواجه) ۴۵۱، ۴۹۸-۴۹۹
حبیب الله حسینی (نظام الدین) ۲۷۱
حبیب الله ساوجی (خواجه کریم الدین) ۲۴۱،۳۳۵،۳۷۷، ۴۲۰، ۴۳۸، ۴۵۰
حبیب الله قپزی ۳۴۳
حبیب الله کاتب ۳۴۳
حبیب شیرازی (شاه) ۵۶۶
حبیب عجمی ۶۳۰،۷۵۳
حبیب کاتب ۳۴۳
حبیبی (عبدالحی) ۷۱۳
حبیبی برکشادی ۶۹۶
حبیش بن ابراهیم متطبب تفلیسی (شرف الدین ابوالفضل) ۷۲۷،۱۲۸
حجابی اردبیلی ۶۹۶
حجابی استرابادی ۶۷۴
حداد (امام) ۱
حدادی ۱۸۱
حدادی تبریزی (مولانا) ۵۱۲
حدیثی ۱۷۷
حرب (تاج الدین) ۹۱
حربی (میرزا) ۶۳۶
حرفی اصفهانی ۶۴۴
حروفی (شمس الدین محمد) ۳۴۵
حروفی (عمادالدین) ۱۸۱
حروفی (طریقه) ۲۸۱،۲۹۲،۷۶۴-۷۶۵، ۷۷۱،۷۸۴-۷۸۵
حروفیه ۲۸۱،۲۹۲،۷۸۴،۷۸۵،۷۹۱
حریری ۳۴۳
حریری (صاحب مقامات) ۱۱۸-۱۱۹
حریفی ساوجی (علی فراش) ۵۳۶
حریمی سمرقندی ۳۴۳
حریمی کرمانی هروی ۵۶۱
حزنی استرابادی (امیرحسن) ۶۷۴

حزنی اصفهانی (تقی الدین محمد) ۶۴۴
حزنی اصفهانی (میر) ۴۲۶
حزنی گونابادی ۵۲۶،۵۸۱
حزنی هروی عراقی ۵۸۸
حزینی استرابادی ۳۴۳،۵۸۱،۶۷۴
حزینی گونابادی ۵۲۶
حزینی گیلانی ۵۳۰،۵۳۲،۵۸۱
حزینی ماوراءالنهری ۵۸۱
حزینی یزدی ۵۰۳،۵۸۱
حسابی تبریزی (میرزا) ۵۸۰
حسابی جنابدی ۳۴۳
حسابی نطنزی اصفهانی (میرزا سلیمان) ۴۶۰
حسام الائمه شرف الدین محمد بن ابوبکر نسفی ۱۰۰
حسام الدین ابوعلی ۱۲۰
حسام الدین اردشیر بن حسن ۱۹،۱۷۲
حسام الدین بختیار بن زنگی بیغوی سلجوقی (امیر) ۴۹
حسام الدین چلبی ۱۶۰
حسام الدین حسن بن علی طغاخان بیغو ملک ۴۹،۸۶،۱۷۴،۷۴۱
حسام الدین حسین بن حیدر اصفهانی (ابوعبدالله) ۸۴۱
حسام الدین سالار ۷۵۱
حسام الدین عمر بن عبدالعزیز مازه ۹۸
حسام الدین قتلغ بوغا ۷۳۲
حسام الدین نبیره ۳
حسام الدین یوسف بخاری (خواجه) ۱۹۲
حسام نسفی ۲
حسامی خیوقی (دیوانه) ۶۰۹-۶۱۰
حسامی قراکولی خوارزمی (درویش) ۵، ۳۱۸،۷۸۸
حسامی قهستانی ۳۴۳
حسبی بکری مکی (شاه ابوالمفاخر محمد ابن کمال الدین اسمعیل بن غیاث الدین منصور بن نصیرالدین عبدالحی) ۵۹۹-۶۰۰،۶۰۳،۶۴۸
حسرتی (مولانا مظفرالدین) ۴۴۴
حسرتی کاشانی ۶۵۰
حسن (تاج الدین) ۳۲۹
حسن (خواجه امین الدین) ۴۲۳
حسن (سید) ۴۸۵
حسن (شاه) ۴۷۶
حسن (عمادالدین) ۳۵۷
حسن (گویندهٔ بحرالصنایع) ۲۱۰
حسن (میرزا) ۵۵۷
حسن (میرزاشاه) ۴۰۹
حسن (نظام الملک) ۸۱،۹۰
حسن آذری (ابومحمد) ۷۱۹
حسن اخلاطی (سید) ۲۲۵
حسن ارغون (شاه) ۸۲۵
حسن استرابادی (امیر) ۳۴۳
حسن استرابادی (قاضی) ۸۴
حسن استرابادی سنایی دامغانی صدرالحفاظ (حافظ تاج الدین) ۳۲۵
حسن اشرف غزنوی (سید) ۷۴،۷۷،۷۹-۸۰،۷۱۹
حسن اشرف یا اشرفی (سیدمعین الدین) ۷۴،۷۷،۷۹-۸۰،۷۱۹
حسن اصفهانی (امیرجلال الدین) ۷۱۰
حسن المرتضی ۸۰۳
حسن ایلکان (امیرشیخ) ۲۰۲
حسن اینجو (جمال الدین) ۳۹۷
حسن باتکندی ۶۲۸
حسن بخاری (نقیب الاشراف خواجه بهاءالدین) ۴۰۳،۵۷۶، ۶۲۰، ۶۲۴، ۶۲۶،۶۲۹،۶۳۶
حسن بصری ۶۳۰،۷۵۳
حسن بلغاری نخجوانی (صلاح الدین) ۷۲۴،۷۴۴
حسن بن احمد بافقی (افضل الدین) ۸۸
حسن بن احمد بن اسحق طوسی نظام الملک (قوام الدین ابوعلی) ر. حسن بن علی
حسن بن احمد بن عربشاه ۲۸۰
حسن بن احمد عنصری بلخی (ابوالقاسم) ۲۶،۳۲،۳۵-۳۶،۳۸، ۷۶، ۸۳، ۹۷،۱۰۱،۳۹۰
حسن بن اسحق بیهقی (نظام الملک) ۷۵۹
حسن بن جلالی دهلوی ۸۰۹

حسن بن جهانشاه قراقویونلو ۷۹۴
حسن بن حکیم ملای اصفهانی شفایی (حکیم شرف الزمان) ۵۱۴-۵۱۵، ۵۱۷
حسن بن حمزه شیرازی پلاسی (تاج الدین) ۲۸۴، ۷۷۶
حسن بن روزبهان شیرازی ۴۰۴
حسن بن شکر اوغلی مقیمی ۵۰۵، ۸۳۱
حسن بن شهاب الدین حسین بن تاج الدین یزدی (ابن شهاب) ۲۳۹
حسن بن ضیاء الدین حسین یزدی (مجد الدین) ۷۷۵
حسن بن طاهر (نظام الملک ابوعلی) ۸۱، ۹۰
حسن بن طاهر بهاری (شیخ) ۷۸۵
حسن بن علاء الدین عطار (کمال الدین) ۷۶۷
حسن بن علاء سگزی ۷۵۵، ۷۶۶
حسن بن علی (امام) ۵۸۰، ۷۵۴
حسن بن علی بن احمد بن اسحق طوسی (ابوعلی قوام الدین نظام الملک) ۴۹-۵۰، ۵۴-۵۵، ۵۸، ۶۱، ۶۶-۶۷، ۶۹-۷۱، ۷۳، ۱۲۷، ۱۶۳، ۴۳۲، ۷۲۷
حسن بن علی بن حسن بن عبدالملک قمی ۲۵۷
حسن بن علی بن محمد بن علی بن محمد بن حسن طبری استرابادی مازندرانی آملی (عماد الدین) ۱۵۳، ۷۳۴
حسن بن علی بن موسی طرسوسی (ابوطاهر) ۲۵۶
حسن بن علی بن موسی طوسی (ابوطاهر) ۷۱
حسن بن علی سگزی دهلوی (نجم الدین) ۱۷۱
حسن بن علی سلیمی تونی سبزواری (تاج الدین) ۳۰۱
حسن بن علی شهابی ۸۸
حسن بن علی طغاخان (بیغوملک حسام الدین) ۴۹، ۸۶، ۱۷۴، ۷۴۱
حسن بن علی مقطان مروزی (ابوعلی) ۱۲۷
حسن بن علی کاتب معروف بمعین الملک اصم (معین الدین) ۸۹، ۱۶۵
حسن بن غیاث الدین حسن حسینی سگزی چشتی اجمیری (معین الدین) ۱۵۳-۱۵۴، ۱۸۱، ۳۰۷، ۴۰۵، ۵۳۷، ۵۴۱، ۷۳۸، ۷۴۸
حسن بن غیاث الدین حسینی تربتی (قاضی اختیار الدین) ۶، ۲۷۸، ۵۸۵
حسن بن غیاث الدین حسینی قرشی (قاضی اختیار) ۲۷۸، ۵۸۵
حسن بن فضل طبرسی (رضی الدین ابو الفضل) ۳۷۱، ۳۷۳
حسن بن قطان مروزی ۵۵
حسن بن محمد اخی ترک (حسام الدین چلبی) ۱۶۰
حسن بن محمد بن حسن قمی ۲۵۷
حسن بن محمد بن فخر الدین علی لاری (کمال الدین) ۳۵۶
حسن بن محمد بن ناصر حسینی غزنوی (اشرف الدین) ۷۴، ۷۷، ۷۹ - ۸۰، ۷۱۹
حسن بن محمد دقاق نیشابوری (ابوعلی) ۱، ۲۴
حسن بن محمد رامی تبریزی (شرف الدین) ۱۸۷
حسن بن محمدشاه فناری (حسن چلبی) ۲۷۵-۲۷۶
حسن بن محمد ناصر حسینی غزنوی (سید اشرف الدین) ۷۴، ۷۷، ۷۹ - ۸۰، ۷۱۹
حسن بن محمد نیازی بخارایی (سید) ۷، ۵۵۶، ۶۳۶، ۸۳۵
حسن بن محمد نیشابوری قمی معروف بنظام ۱۵۲
حسن بن منوچهر بن جمال الدین ابوطاهر ابن عمار بن عمران بن موسی بن امام

محمدتقی (امیر) ۷۸۱
حسن بن میرقوام الدین قاسم بن محمد نوربخش رازی (شاه بهاءالدوله) ۲۷۴، ۴۰۰
حسن بن یوسف بن مطهر حلی (علامه) ۳۷۴، ۶۶۳، ۷۰۱
حسن بهادرخان (اوزون حسن) ۲۶۲، ۲۶۷، ۲۷۰، ۲۸۶، ۳۱۲، ۳۴۹-۳۵۰، ۴۸۲، ۷۹۳-۷۹۴، ۷۹۶، ۸۰۰
حسن بیک (نصرةالدین) ۲۶۷
حسن بیک بن محمد بیک خاکی شیرازی ۳۵۷، ۶۵۰
حسن بیک روملو ۳۵۵، ۸۰۲
حسن بیک صلای اسفراینی ۶۸۵
حسن بیک عجزی تبریزی ۵۱۲، ۵۱۵، ۸۳۱-۸۳۲
حسن بیک علی بن قراعثمان یاقرایولغ ۷۹۳
حسن بیک لالی همدانی ۶۵۷
حسن بیک لنک اردوبادی ۸۲۸
حسن بیک یوزباشی ۴۹۴
حسن پاشا ۴۵۵
حسن پسرخیالی (شیخ) ۷۰۴
حسن ترکمیر ۱۸۱
حسن تونی (قاضی) ۵۲۸
حسن جلال الدین ۸۰۳
حسن جلایر (امیر) ۴۴۹
حسن (یاحسین) جمحی بیهقی (ابوالمظفر عبدالجبار) ۵۵
حسن جوری (شیخ) ۷۶۱
حسن چشتی دهلوی ۵۵۸
حسن چلبی (حسن بن محمد شاه فناری) ۲۷۵-۲۷۶
حسن چلبی ظریفی ۸
حسن حزنی استرابادی (امیر) ۶۷۴
حسن حسینی آملی (نظام الدین) ۲۱۵
حسن حسینی خلخالی (علامه سید) ۳۹۳
حسن خالدار (خواجه) ۵۹۵
حسن خان شاملو ۶۴۹
حسن داعی (شاه تاج الدین) ۳۲۶
حسن دوم (سلطان) ۳۸۶
حسن دهلوی ۱۷۱، ۱۸۵، ۵۰۶
حسن دهلوی (نجم الدین حسن سگزی) ۱۷۱
حسن زامر ۷۳۲
حسن سگزی (علاءالدین) ۱۵۴، ۷۶۶
حسن سگزی (نجم الدین) ۱۷۱
حسن سگزی اجمیری (معین الدین) ۱۵۳-۱۵۴، ۱۸۱، ۳۰۷، ۴۰۵، ۵۳۷، ۵۴۱، ۷۳۸، ۷۴۸
حسن سلطان ۵۰۱
حسن سمرقندی (امیر اختیار الدین) ۲۲۶
حسن سهوی تبریزی (میر) ۶۵۹، ۷۰۳، ۸۳۷
حسن شاملو (سلطان) ۶۵۸
حسن شاه بقال ۲۶۵
حسن شاه هروی (حسن شاه هزال) ۲۹۴
حسن شاه هزال (حسن شاه هروی) ۲۹۴
حسن شمشیری (تاج الدین) ۷۷۸
حسن شهرویه ۷۷۲
حسن شیرازی (سراج الدین) ۱۸۱
حسن شیرازی صاحب عیار (قوام الدین) ۱۲۶، ۲۰۵، ۷۶۱، ۷۶۵
حسن صباح ۷۲۹-۷۳۰
حسن طالب ترمذی (میرزا) ۶۸۵
حسن طبسی ۳۴۳
حسن عزیزی حسینی ۷۲۵
حسن عسکری (امام) ۲۲۰، ۳۷۱
حسنعلی جلایر ۳۴۳
حسنعلی روغنگر هروی ۳۲۶
حسنعلی سوزی ساوجی ۵۲۸-۵۲۹
حسنعلی طبسی ۸۲۹-۸۳۰
حسنعلی هروی ۳۴۳
حسن غزنوی (سید اشرف الدین حسن بن محمد ناصر حسینی غزنوی) ۷۴، ۷۷، ۷۹-۸۰، ۷۱۹
حسن قاری ۳۴۲
حسن قزوینی (قاضی) ۶۵۰
حسن قوچین (امیر بابا) ۳۰۵

حسن کار کیا (سید) ۳۴۹
حسن کاشی ۳۰۲، ۳۱۲، ۶۴۴
حسن کرمانی (نجم الدین) ۹۵
حسن کوکبی بخارایی ۳۴۷، ۵۶۸، ۵۷۴، ۶۲۳
حسن گورانی (تاج الدین) ۶۲۹
حسن متکلم ۲۰۹
حسن محمد چشتی (ابوصالح محمد) ۱۹۶
حسن مخلصی بینیسی ۵۳۱
حسن مذهب بغدادی (استاد) ۵۲۵
حسن میرزا صفوی (سلطان) ۴۹۲ - ۴۹۳
حسن نثاری (بهاءالدین نقیب الاشراف بخاری) ۴۰۳، ۵۷۶، ۶۲۰، ۶۲۴، ۶۲۶، ۶۲۹، ۶۳۶
حسن نجفی ۶۵۶
حسن نظامی نیشابوری ۱۵۲، ۱۷۱، ۳۳۶
حسن نقشبندی (خواجه) ۶۳۸
حسن نیازی بخارایی (سید) ۷، ۵۵۶، ۶۳۶، ۸۳۵
حسن نیشابوری (سید) ۱۸۱
حسن نیشابوری (میر) ۳۹۰
حسن واعظ فیضی شروانی (سید) ۷۰۶
حسن واعظ کاشانی (ملا) ۶۶۱
حسنویه بن حسین ۲۴
حسن هروی (میرزا) ۵۹۹
حسن هروی علاقه بند (میرزا) ۵۹۹
حسین (امیر کیا ملاطی) ۳۸۶
حسنی اصفهانی ۵۲۵
حسنی حسینی (عبدالرزاق) ۷۵۶
حسن یزدی (مجدالدین) ۷۷۵
حسن یساول (کور) ۳۸۶
حسنی گلستانه (سید محمود بن علی) ۲۱۷، ۷۶۵
حسین (امیر رفیع الدین) ۳۳۱
حسین (برهان الدین) ۱۷۷
حسین (خواجه کمال الدین) ۳۱۴
حسین (سلطان جمال الدین) ۲۷۲
حسین (شاهزاده) ۴۳۹
حسین (شجاع الدین امیر) ۴۰۲
حسین (کمال الدین) ۳۴۳
حسین آق قویونلو (سلطان) ۲۶۹
حسین ابهری اردبیلی (علامه کمال الدین) ۱۶۹، ۲۵۵، ۳۴۳، ۳۹۳، ۶۷۰، ۶۹۰، ۷۱۸، ۷۴۲، ۸۳۷-۸۳۸
حسین ابیوردی (امیر کمال الدین) ۳۳۱
حسین اخلاطی (سلطان) ۷۷۵
حسین اردستانی ۳۴۳
حسین اردشیر (امیر) ۳۴۳
حسین اردوبادی (شاه) ۶۹۸
حسین اصفهانی (میرزا) ۸۰۳-۸۰۴
حسین اصفهانی (میرزا شاه) ۳۴۳، ۳۶۷، ۴۴۶، ۴۶۷، ۵۰۱، ۶۹۵
حسین الداری (خواجه) ۵۶
حسین الهی اردبیلی (کمال الدین حسین ابن شرف الدین عبدالحق) ۱۶۹، ۲۵۵، ۳۴۳، ۳۹۳، ۶۷۰، ۶۹۰، ۷۱۸، ۷۴۲، ۸۳۷-۸۳۸
حسین انجدانی (کمال الدین حسین بن شهاب الدین حسین بن برهان الدین قلج) ۴۰۰
حسین ایلاقی ۵۶
حسین باوردی ۳۴۳
حسین بایقرا (ابوالغازی سلطان) ۵-۷، ۱۱۴، ۲۳۲-۲۳۴، ۲۳۹-۲۴۰، ۲۴۵-۲۴۷، ۲۵۱-۲۵۲، ۲۵۵-۲۵۶، ۲۵۹، ۲۶۹-۲۷۱، ۲۷۸، ۲۸۴-۲۸۶، ۲۸۸-۲۹۰، ۲۹۳، ۲۹۵، ۳۰۴-۳۰۹، ۳۱۳-۳۱۴، ۳۱۶، ۳۲۱، ۳۲۳-۳۲۴، ۳۲۶-۳۳۵، ۳۳۷-۳۳۹، ۳۴۹، ۴۰۸-۴۰۹، ۴۴۰، ۴۴۶، ۴۵۵، ۴۶۴، ۴۶۶، ۴۷۵، ۵۰۵، ۵۳۴، ۵۵۸، ۵۶۲-۵۶۳، ۶۱۵، ۶۱۷، ۶۴۳، ۶۶۱، ۶۶۶، ۶۷۱، ۶۷۷، ۶۸۰-۶۸۱، ۶۹۱، ۷۷۶، ۷۸۱، ۷۸۹، ۸۲۹
حسین بخارایی (مولانا میر) ۶۲۶

حسین بن ابراهیم بن ابوبکر سلماسی (ابوعلی)۷۳۸
حسین بن ابراهیم بن احمد ادیب نطنزی (بدیع الزمان ابوعبدالله)۵۶
حسین بن ابوبکر اشعری (عین الملک فخرالدین)۱۵۱
حسین بن ابوعلی فضل بن حسین طبرسی (رضی الدین ابونصر)۳۷۱، ۳۷۳
حسین بن احمد بن حسین زوزنی (ابوعبدالله) ۶۵
حسین بن اسعد دهستانی الویری ۱۸۶
حسین بن اسمعیل قاسمی حسینی ۲۶۲
حسین بن اویس جلایر (سلطان جلال الدین) ۲۰۲، ۲۱۱، ۲۱۳
حسین بن بایقرا (سلطان ابوالغازی) ر. حسین بایقرا
حسین بن جمال الدین بن رشید الدین فضل الله (کمال الدین) ۷۳۱
حسین بن حسن بن محمد حسینی حنفی دیار بکری آمدی شریف ۶
حسین بن حسن کاشانی خوارزمی کبروی (کمال الدین) ۲۴۲
حسین بن حسن گرگانی (ابوالمحاسن) ۲۷۲، ۷۷۹
حسین بن حسن مواغی (درویش اشرف) ۳۰۹، ۷۸۷
حسین بن حیدر اصفهانی (ابوعبدالله حسام الدین) ۸۴۱
حسین بن خواجه معین الدین احراری (میرزا شرف الدین) ۵۶۶
حسین بن شرف الدین عبدالحق ابهری الهی اردبیلی (کمال الدین) ۱۶۹، ۲۵۵، ۳۴۳، ۳۹۳، ۶۷۰، ۶۹۰، ۷۴۲، ۸۱۸، ۸۳۷–۸۳۸
حسین بن شهاب الدین اسمعیل طبسی گازرگاهی (امیر کمال الدین)، ۲۵۵، ۲۸۴، ۳۳۱، ۷۱۸
حسین بن شهاب الدین حسین بن برهان-الدین قلج انجدانی (کمال الدین)
۴۰۰ ر. حسین خوارزمی
حسین بن شیخ صابر سندی ۴۰۵
حسین بن صدرالدین علی ذوالفقار شروانی (قوام الدین) ۱۷۴، ۴۱۰
حسین بن عالم بن ابوالحسن حسینی هروی غوری (امیر رکن الدین)۱۶۹، ۲۱۴، ۷۴۲
حسین بن عبدالحق ابهری اردبیلی (کمال الدین) ۳۹۳
حسین بن عبدالله بن حسن بن علی بن سینا (ابوعلی) ۷، ۳۱، ۳۶، ۵۴، ۷۰، ۱۲۴-۱۲۵، ۱۲۸، ۱۳۰، ۱۸۳، ۷۳۵
حسین بن علی (امام) ۳۹۶
حسین بن علی المشتهر با لشکافی ۴۰۱
حسین بن علی بن محمد رازی (ابوالفتوح جلال الفتوح و جلال الدین) ۱۲۶، ۱۳۰
حسین بن علی قمی (ابونصر) ۲۹
حسین بن علی کاشفی بیهقی هروی واعظ (معین الدین یا کمال الدین) ۲۴۵-۲۴۶، ۲۸۵، ۳۰۷، ۴۰۳ - ۴۰۴، ۴۳۷، ۶۸۴، ۷۷۵، ۷۸۴
حسین بن غیاث الدین محمد شیرازی فارسی ابن غیاث (کمال الدین) ۲۹۹
حسین بن فخرالدین حسن اینجو (عضد-الدوله جمال الدین) ۳۹۷
حسین بن فیروزشاه (امیر غیاث الدین) ۳۰۳
حسین بن مجدالدین محمد ترجمان جعفری رغدی (امیر ناصرالدین ابن بی بی) ۱۴۹
حسین بن محمد بن عبدالرضا علوی حسینی ۱۹۴
حسین بن محمد حسینی نیشابوری شیرازی ۲۹۲-۲۹۳، ۳۷۳
حسین بن محمد زیدی حسینی ۲۷۰
حسین بن مسعود فراء بغوی (محیی السنه ابومحمد) ۱۲۶، ۳۹۴

حسین بن معین الدین حسینی ترمذی میبدی منطقی (قاضی میر) ۲۶۷ – ۲۶۸، ۶۶۳، ۷۰۶، ۷۴۲، ۷۷۹، ۸۱۸

حسین بن ملک غیاث الدین محمود سیستانی (شاه) ۸۱۳

حسین بن منصور بن بایقرا بن عمر شیخ بن تیمور (کمال الدین ابوالغازی) ر. حسین بایقرا

حسین بن منصور حلاج ۱۶، ۲۴۳، ۷۵۰

حسین بن مولا شهاب الدین اسمعیل طبسی گازرگاهی هروی (کمال الدین) ۲۵۵، ۲۸۴، ۳۳۱، ۷۱۸

حسین بن میر حسن بیک یوزباشی ۴۹۴

حسین بن میر حسن حسینی سرخسی ۴۰۶

حسین بن میرزا شاه بیک حسینی اصفهانی (میرزا شاه) ۳۴۳، ۳۶۷، ۴۴۶، ۴۶۷، ۵۰۱، ۸۲۹

حسین بن هبة‌الله بن حسین خطیب (حاجی ناصرالدین ناصر خطیب شفعوی) ۲۱۴

حسین بن یوسف هروی (رفیع الدین) ۸۰۸

حسین بهادر (سلطان) ۵۶۶

حسین بیک ذوالقدر ۴۵۶

حسین بیک لذتی همدانی ۶۵۷

حسین ترکستانی ۶۳۰

حسین ثنایی مشهدی (خواجه) ۴۱۶، ۴۵۸، ۵۲۶، ۸۱۹، ۸۳۰

حسین جلایر (سلطان) ۳۰۹، ۷۶۳، ۷۷۳

حسین جوهری ۴۲۹، ۸۲۲

حسین جهانسوز (علاءالدین) ۷۳، ۸۹

حسین حافظ قزوینی کربلایی ۳۸۳، ۴۰۶، ۸۱۰

حسین حسنی حاجب غزنوی (کمال الدین) ۹۵

حسین خان جاگیردار پتیالی ۳۵۹

حسین خان شاملو (سلطان) ۶۶۷

حسین ختمی (سلطان) ۳۴۴

حسین خطابی متطبب منجم ۲۷۱

حسین خنگ سوار (میر سید) ۸۲۴

حسین خوارزمی (کمال الدین حسین بن زین الدین حسن کاشانی خوارزمی کبروی) ۵، ۲۴۲، ۳۷۲، ۴۰۷، ۴۳۱، ۴۷۰، ۵۷۲، ۵۷۵، ۵۷۷، ۵۸۳ – ۵۸۴، ۵۹۸–۵۹۹، ۶۴۰، ۶۸۸ – ۶۸۹، ۷۸۸

حسین خوانساری (آقا) ۶۸۸

حسین دیوانه ۳۴۴

حسین سادات ر. حسین بن عالم

حسین ساقی اصفهانی (میرزا شاه) ۶۷۷

حسین سالک شیرازی (درویش) ۴۶۷

حسین سقا (شیخ) ۱۷۷

حسین سهوی تبریزی (کمال الدین میر) ۶۵۹، ۷۰۳، ۸۳۷

حسین شفیقی معمایی (امیر) ۳۴۵

حسین شهودی ۵۳۷

حسین شیرازی (درویش) ۶۷۵

حسین صوفی ۶۸۰

حسین صوفی دهلوی متخلص بچشتی ۴۲۶، ۵۵۸

حسین ضمیری اصفهانی (کمال الدین) ۴۴۴، ۴۴۶، ۴۵۸، ۵۰۹، ۵۲۹، ۵۳۲، ۶۰۱، ۶۷۲، ۶۸۴، ۸۲۶، ۸۳۳

حسین طباطبایی (شرف الدین) ۶۷۷

حسین طبیب (درویش) ۶۲۲

حسین علاءالدین بخارایی ۶۱۰

حسین غازی (شاه ابوالفتح) ۳۷۷

حسین فانی خوارزمی (کمال الدین) ۶۸۸–۶۸۹

حسین فنایی (کمال الدین) ۳۴۶

حسین قدسی ابطحی کربلایی سبزواری (میر) ۵۳۸، ۵۵۶

حسین قزوینی (خواجه محمد) ۶۷۵

حسینقلی بیک یساول قورشاملو ۳۸۶

حسین قنوی (کمال الدین) ۸۰۶

حسین کاشفی (ملا) ۲۴۵ – ۲۴۶، ۲۸۵، ۳۰۷، ۴۰۳–۴۰۴، ۴۳۷، ۶۸۴، ۷۷۵، ۷۸۴

حسین کامی اوبهی (کمال‌الدین‌شاه) ۳۳۱،
۳۳۳
حسین کامی هروی (شاه) ۵۶۳،۳۴۷
حسین کتبی (ابوعبدالله) ۷۱۸
حسین کربلایی (امیر) ۶۸۶،۵۱۰
حسین کربلایی قزوینی تبریزی ۳۸۳،
۸۱۰،۴۰۶
حسین کفری تربتی ۶۵۷
حسین کفری هروی (میر) ۵۹۱
حسین کیرنگی ۳۴۳
حسین گازرگاهی (کمال‌الدین) ۲۵۵
۷۱۸،۳۳۱،۲۸۴
حسین مروزی (خواجه) ۴۱۶، ۵۵۶،
۸۱۹،۶۲۳
حسین‌مشهدی (ثنایی) ۴۱۶،۴۵۸،۵۲۶،
۸۳۰،۸۱۹
حسین معمایی نیشابوری (حیدر) ۲۹۲،۵-
۶۳۱،۴۴۴،۳۴۳،۲۹۳
حسین مؤمن یزدی (ملا) ۴۳۵، ۴۹۹-
۵۰۰
حسین‌میبدی (قاضی‌میر حسین‌بن‌معین-
الدین) ۲۶۷-۲۶۸،۶۶۳، ۷۰۶،
۸۱۸،۷۷۹،۷۴۲
حسین میرزاصفوی (سلطان) ۴۵۴،۴۶۱،
۵۳۲،۵۰۷،۴۹۱
حسین نصیبی نوربخشی‌یزدی (امیرسید)
۷۱۱،۶۶۱،۳۴۸،۳۴۶
حسین نظامشاه ۴۸۹
حسین نقشی‌دهلوی ۵۵۵
حسین‌نیشابوری (امیر) ۴۰۰
حسین‌واعظ‌کاشفی ۲۴۵ - ۲۴۶، ۲۸۵،
۳۰۷،۴۰۳-۴۰۴، ۴۳۷، ۶۸۴،
۷۸۴،۷۷۵
حسین‌وفایی ۴۰۴
حسین‌ولی (شاه) ۳۴۸
حسین‌هروی (خواجه) ۶۳۵
حسین‌هروی (خواجه کمال‌الدین) ۵۹۸-
۵۹۹
حسین‌هروی (میرك) ۶۳۵،۳۴۴
حسین هزارمرد ۱۷۷
حسینی (حسین‌بایقرا) ۲۵۵
حسینی (سلسله) ۴۸۲
حسینی (محمداکبر) ۱۹۷
حسینی (محمدعلی) ۲۷۱
حسینی (ملا) ۴۴۴
حسینی (نظام‌الدین حبیب‌الله) ۲۷۱
حسینی اسحاقی (عبدالله بن عبدالحی‌بن
علی) ۲۶۲
حسینی‌اصفهانی (میرزاشاه‌حسین‌بن‌میرزا
شاه‌بیك) ۳۴۳،۳۶۷،۴۴۶-۴۶۷،
۸۲۹،۵۰۱
حسینی‌بلیانی (معین‌الدین دقاقی) ۶۶۰
حسینی ترمذی (سیدبرهان‌الدین محقق)
۷۳۶،۱۵۹
حسینی خلخالی (علامه‌سیدحسن) ۳۹۳
حسینی خوارزمی (کمال‌الدین) ۳۷۲ر.
حسین خوارزمی
حسینی رازی (قاضی مسعودسیفی) ۸۲۲
حسین یـزدی (مؤمن) ۴۳۵ ، ۴۹۹-
۵۰۰
حسینی‌سادات ۱۶۹،۲۱۴،۷۴۲ر.حسین-
بن‌عالم
حسینی‌علوی (سیدغیاث‌الدین) ۱۹۴
حسینی قزوینی (قاضی‌سیف‌الدین) ۴۳۹
حسینی قزوینی (کیا) ۵۶،۲۵
حسینی‌کاشانی ۶۵۰
حشری تبریزی (محمد امین) ۸۱۷
حشمتی رشتی ۵۱۹
حشمتی‌گیلانی ۵۱۹
حصاری اکبرآبادی ۶۷۴
حصری ۲۵
حصیری (ابوبکر) ۳۴
حضوری بخاری ۸
حضوری قمی (میر عزیزالله) ۸،۴۳۲،
۸۲۳،۴۵۹
حفظی (حافظ‌میرائی) ۶۱۳،۶۳۱
حفظی تبریزی (حاج‌محمود) ۶۹۶
حفوزی‌هروی ۳۵

حقایقی (خاقانی شروانی)۱۰۳
حقایقی (محمدبن‌علی‌بن مالك‌بن ابو-نصر)۷۰
حقوری هروی۳۵
حقی(عبدالحق دهلوی) ۱۳۲، ۳۶۰، ۳۶۹، ۶۷۸، ۷۹۸، ۸۰۵
حقیری بخاری۵۷۷
حقیری تبریزی۵۳۱
حقیری‌هروی (شهاب‌الدین احمد)۳۲۶، ۳۴۴
حقیری‌همدانی۳۴۴
حقیقی۴۹، ۵۵
حقیقی (جهانشاه قراقویونلو) ۲۳۴-۲۳۵، ۲۵۳، ۲۶۱، ۳۰۵، ۳۴۴، ۵۰۵، ۷۰۰، ۷۹۴-۷۹۵
حکاك‌کرمانی(حافظ)۳۴۳
حکاك‌مرغزی۲۵
حکمای‌یونانی۷۳۸
حکیم‌اتا۶۰۵، ۶۳۹
حکیم‌الملك۴۲۹
حکیم‌بن‌احوص‌سغدی‌سمرقندی(ابوحفص) ۱۸، ۲۱، ۲۷، ۴۸
حکیم(یا حکیمی) ترمذی۲۱۷، ۳۴۱
حکیم‌جبابی۳
حکیم‌خباز۶۸۵
حکیم‌سمرقندی۲۹، ۲۸۱، ۷۱۶
حکیم‌سمرقندی(سیدشمس‌الدین)۲۷۲
حکیم‌غمناك۲۵
حکیم‌کوچك۶۹۶
حکیم‌ملا۵۱۴
حکیم‌میرزا۵۴۲
حکیم‌میسری۲۳، ۷۱۵، ۷۴۷
حکیم‌نصیر۵۱۴
حکیم‌همام۳۵۷، ۴۲۵، ۵۴۱، ۸۳۳، ۸۵۷
حکیمی (یاحکیم) ترمذی۲۱۷، ۳۴۱
حکیمی سمرقندی۳۴۴
حکیمی‌طبسی(محبوبعلی)۳۲۱
حلاج‌شیرازی ر. ابواسحق‌احمداطعمه
حلال‌خوار (سیدفضل‌الله)۷۶۴
حلمی‌اردبیلی۶۹۷
حلمی بخارایی (علی‌بن عبدالله‌بن معاذ) ۱۲۲
حلوایی(تاج‌الدین)۷۶۳
حلوایی(حافظ)۳۰۵
حلوایی (صادق)۸، ۶۷۱
حلوایی‌سمرقندی۳۴۴
حلوایی‌سمرقندی (صادق)۵۴۷، ۶۷۱
حلوایی مشهدی(عبدالله)۶۳۹
حلی(علامهٔ) ۲۵۱، ۳۷۴، ۳۸۱
حلیمه۳۴۹
حلیمه‌خاتون۴۸۲
حلیمی۲۵۸
حلیمی(قاضی‌لطف‌الله‌بن ابویوسف)۲۵۸
حلیمی‌شروانی۶۹۷
حمامی‌سمرقندی(درویش)۶۱۴
حمدالله اردبیلی۶۹۷
حمدالله‌بن‌ابوبکربن‌احمدبن‌نصرمستوفی قزوینی۶، ۱۴۴، ۲۲۳، ۲۵۷
حمدی۳۴۴
حمدی(شمس‌الدین بردعی‌ملازاده‌و بردعی زاده)۳۴۰
حمزه (امامزاده)۱۲۷
حمزه (شیخ‌مخدوم)۵۴۰، ۸۱۳
حمزة‌بن زهرهٔ‌حلبی (سیدشریف طاهر عزالدین ابوالمکارم)۷۳۴
حمزه‌عروضی۲۵
حمزه کشمیری۴۰۶
حمزه میرزاصفوی (ابوالمظفر سلطان) ۴۴۳، ۴۷۴، ۴۹۵، ۵۰۱، ۵۰۷، ۵۲۹، ۶۴۹، ۶۸۶، ۷۰۱
حمویی(عبدالرحمن)۱۸۱
حمیداردبیلی (مولوی‌حمیدالله)۶۵۰
حمیدالدین۴، ۳۲۸
حمیدالدین‌ابوبکرعمربن‌محمودمحمودی بلخی(قاضی)۸۷، ۱۱۸
حمیدالدین ابومعین ناصرخسروقبادیانی مروزی۲۸، ۳۷، ۴۸، ۵۴، ۵۸-۵۹،

۶۲-۶۳، ۲۱۶، ۷۱۸
حمیدالدین احمد بن حسین مستوفی کشانی ۹۵
حمیدالدین بخارایی ۱۰۰
حمیدالدین تبادکانی ۳۴۴
حمیدالدین دهستانی ۹۵
حمیدالدین شاشی ۶۱۲
حمیدالدین عبدالله بن احمد جام ۷۲۱
حمیدالدین علی بن محمود محمودی ۷۹
حمیدالدین عمر بن محمود محمودی بلخی (قاضی ابوبکر) ۸۷، ۱۱۸
حمیدالدین قهندزی ۷۹
حمیدالدین کازرونی ۱۰۳، ۱۸۱
حمیدالدین محمد بن عطاءالله محمود ناگوری (قاضی) ۷۳۸، ۷۴۸
حمیدالدین محمود بن عمر نجاتی نیشابوری ۷۵۵
حمیدالدین محمود جوهری مستوفی ۹۹
حمیدالدین مسعود بن سعد شالی کوب ۷۹
حمیدالدین ناگوری ۷۳۸، ۷۴۸
حمیدالله حمید اردبیلی (مولوی) ۶۵۰
حمید پسر رشید گنجه ۱۷۷
حمید تبریزی ۱۷۷
حمید سیمکش ۴
حمید سیمگر (نجم الدین) ۱۷۹
حمید قلندر ۷۵۴
حمید کل ۳۴۴
حمیده بانو بیکم ۶۶۸
حمید هروی ۳۴۴
حمیدی اختیاری ۹۵
حمیدی لاهوری ۷۹
حنایی ۱۰۰
حنبلی ۵۸
حنجری همدانی ۶۷۴
حنظلة بادغیسی ۱۹
حنفی ۷۳-۷۴، ۱۲۲، ۱۵۸، ۳۰۳، ۳۵۰، ۳۷۲، ۳۹۴ - ۳۹۵، ۴۷۳، ۴۷۷، ۴۸۳، ۴۸۶، ۷۸۰
حنفی اشعری ۳۳، ۴۰
حنفیان ۹۸، ۱۰۱، ۷۱۶، ۷۳۹
حنفیان آذربایجان ۳۹۱
حنفیان بخارا ۱۵۴
حنفیان ماوراءالنهر ۹۹، ۱۵۵، ۷۳۴
حنفی تبریزی (محمد) ۷۰۴
حیات ۳۴۹
حیاتی دهلوی (عبدالحی بن جلالی) ۸۰۹-۸۱۰
حیاتی قزلباش (قاسم بیک) ۶۵۰
حیاتی کاشانی ۵۲۱-۵۲۲، ۵۳۰، ۷۸۴
حیاتی گجراتی ۵۴۴
حیاتی گیلانی ۴۲۵، ۵۲۲، ۸۲۱
حیدر ۲۲۶
حیدر (سلطان) ۴۰۸، ۸۳۰
حیدر استاجلو ۴۷۲
حیدر استرابادی (میر جمال الدین) ۳۶۷
حیدر اسمعیلی ۸۰۵
حیدر افضلی بخارایی (خواجه محمد) ۶۰۸
حیدر بدخشی ۷۵۴
حیدر بقال ۵۵۰
حیدر بن تیمور بن ابوبکر بن سلطانشاه ابن سلطان خان سالوری (قطب الدین) ۴۰۸، ۸۱۸
حیدر بن سلطان جنید (سلطان) ۳۴۹-۳۵۰، ۴۸۲، ۶۹۱، ۷۹۶، ۸۱۸
حیدر بن شیخ جنید بن شیخ ابراهیم معروف بشیخ شاه بن خواجه علی بن صدرالدین موسی بن صفی الدین اسحق اردبیلی (شیخ) ۳۴۹-۳۵۰، ۴۸۲، ۶۹۱، ۷۹۶، ۸۱۸
حیدر بیک ازبک (سلطان) ۴۵۳-۴۵۴
حیدر بیک امین تبریزی ۶۷۱
حیدر تبریزی ۵۲۶
حیدر ترکمان (امیر) ۶۱۷
حیدر تلبه ۵۱۵
حیدر تونی ۴۱۱
حیدر تونیانی ۳۴۴، ۶۵۰
حیدر چرخی ۵۱۹

حیدرحسین‌معمایی(میر) ۲۹۲ - ۲۹۳، ۳۴۳،۴۴۴،۶۳۱
حیدردوغلت(میرزا) ۳۸۰
حیدرزاوی (قطب‌الدین) ۴۰۸،۸۱۸
حیدرسبزواری ۶۷۴
حیدرصبوحی (میر) ۳۴۵
حیدرطهماسبی کاشانی ۶۷۴-۶۷۵
حیدرعلی(مولانا) ۴۵۸،۵۲۵
حیدرکاشانی ۶۷۵
حیدرکاشی (میر) ۵۰۳،۶۷۵
حیدرکرهرودی (میر) ۵۰۳
حیدرکلوچ ۳۱۷،۷۸۸
حیدرکلیچه‌پزهروی ۳۱۷،۷۸۸
حیدرمجذوب(میر) ۳۴۴
حیدرمحمدکابلی(میر) ۸
حیدر معمایی طباطبایی رفیعی کاشانی (امیر رفیع‌الدین) ۴۲۰، ۴۴۷، ۵۱۶،۵۱۸،۶۵۰،۶۷۲،۸۱۹
حیدرمیرزا صفوی(سلطان) ۴۷۳-۴۹۴، ۴۹۵،۵۰۲،۶۸۶،۶۹۰
حیدرنجاتی تبریزی(مولانا) ۷۰۶
حیدرهروی(امیرجمال‌الدین) ۶۷۳
حیدری ۵۵۴
حیدریان ۴۰۸،۸۱۸
حیدریان (سلطان) ۴۹۵
حیدری تبریزی (حاج مولانا) ۴۲۷، ۵۳۸،۸۲۲
حیرانی ۲۲۶،۳۴۴
حیرانی نیشابوری ۵۸۰
حیرانی همدانی ۵۱۰
حیرتی ۴۴۴
حیرتی(مولانا) ۷۰۷
حیرتی بخارایی ۶۷۵
حیرتی تبریزی ۶۹۷
حیرتی تونی ۳۴۴،۴۶۶،۵۶۷،۸۲۸
حیرتی سمرقندی ۳۴۳
حیرتی کاشانی(مولاناولی) ۴۶۵،۸۲۸
حیرتی هروی ۵۰۳
حیفی ساوجی ۴۶۶

خ

خاتمی(مبارکشاه) ۷۱۰
خاتمی تبریزی ۶۹۷
خاتمی‌هروی کوسوی ۳۴۴،۴۶۶
خاتونی (موفق‌الدین ابوطاهر) ۸۷
خادم(شیخ) ۶۰۴
خادمی قزوینی ۵۲۷
خادمی‌هروی (میرجمال‌الدین) ۵۸۹
خازن ۱۸۱
خازنی (عبدالرحمن) ۶۰،۶۳
خاصی‌هروی ۳۴۴،۵۸۹
خاطری کاشانی ۷۰۷
خاقان منوچهرشروانشاه ۱۰۳، ۱۰۶-۱۰۷
خاقانی‌دوم (مظفرهروی) ۲۰۹
خاقانی شروانی (افضل‌الدین ابوبدیل ابراهیم‌بن‌ابوالحسن‌علی‌بن‌عثمان) ۷۴،۹۲،۱۰۳-۱۰۴،۱۰۶-۱۰۷، ۱۷۴،۲۸۹،۲۹۶-۲۹۷، ۷۱۹-۷۲۰
خاکی ۳۴۴
خاکی(بابا) ۴۰۶،۵۰۴،۶۸۱
خاکی بلخی ۵۸۷
خاکی شیرازی ۳۵۷،۶۵۰
خاکی کشمیری سهروردی (باباداود) ۴۰۶،۵۴۰،۶۸۱
خاکیه(سلسلهٔ) ۸۳۲
خالد(امام) ۱۸۱
خالدبن ربیع طولانی مکی هروی(فخرالدین) ۸۶
خالدی (صدرالدین احمد) ۲۲۴
خالدی (فخرالدین) ۴
خالدی (میرخرد) ۸
خالدی‌هروی ۳۴۴
خالصی تبریزی ۶۹۷
خاله(شمس‌الدین) ۸۵-۸۶،۹۴
خاموش(میر) ۶۰۸

خاموش (نظام الدین) ۷۸۴،۲۷۸
خان احمدخان گیلانی ۳۸۳،۳۵۳،۲۵۲،۳،
۳۸۶-۳۸۷،۴۹۳، ۴۹۹، ۵۱۰،
۵۱۸-۵۱۹،۵۲۱، ۵۳۰، ۷۰۲،
۸۲۱
خان اعظم ۶۸۸،۴۲۶،۴۱۸
خان اعظم (اتکه خان) ۵۴۴-۵۴۳،۴۱۸،
۵۴۹
خان اعظم (خان خانان) ۴۵۶
خان اعظم (میرزا عزیز کوکه) ۴۲۶،۳۸۳،
۵۴۴،۵۴۶،۵۴۹، ۵۵۳، ۶۰۱،
۶۶۹،۶۵۳
خان اعظم اکبری ۶۷۶،۵۵۴،۵۴۶
خان اعظم کوکلتاش ۶۷۶،۵۵۴،۵۴۶
خان اعظم کوکهٔ اکبری ۵۴۶، ۵۵۴،
۶۷۶
خان خانان ۴۲۳،۳۶۱ - ۴۲۴، ۴۲۹،
۵۵۵-۵۳۸، ۵۱۴،۴۵۶،۴۳۴،
۸۲۰-۸۱۵، ۸۰۸،۶۵۷،۵۵۸،
۸۲۴،۸۲۲
خان خانان (بیرام خان) ۴۵۵
خان خانان (بیغم خان) ۵۴۴
خان خانان (خان اعظم) ۴۵۶
خان خانان (میرزا خان) ۴۲۸
خان خانان عبدالرحیم خان ۳۶۱-۳۶۲،
۵۳۳ - ۵۳۲،۵۰۵،۴۵۶،۴۱۷،
۵۹۱، ۶۰۳، ۶۰۷، ۶۴۹، ۶۸۵،
۸۳۱،۸۲۴،۸۰۲،۶۹۰
خاندان خاوندیان ۸۰۳
خاندان رسول ۷۰۱
خانزاده بیگم ۶۷۹
خانزادهٔ تربتی ۳۴۹
خانزاده خانم جمالی تبریزی ۶۹۵
خانزاده خانم زن مظفر حسین میرزا ۶۸۱
خان زمان سیستانی (علیقلی خان ازبك)
۴۱۴، ۴۵۲-۴۵۴، ۵۴۵ - ۵۴۷،
۶۴۹،۵۵۱،۵۴۹
خانش بیگم ۶۴۴
خان شهید ۳
خان عالم (میرزا برخوردار همدمی)
۵۵۷
خان عالم پسر همدم کوکه کوکلتاش ۴۶۶
خان کلان ۵۵۱
خان کلان غزنوی (میرمحمد) ۵۵۰
خان میرزا ۶۹۷،۳۹۲
خان میرزا بن سلطان محمود بن سلطان
ابوسعید گورکانی ۵۷۴
خان میرزا بن معصوم بیك صفوی ۴۴۲،
۵۰۰
خانهای قریم (کریمه) ۸۰۰
خانیان (سلسلهٔ) ۷۷،۷۵
خانیش خانم ۴۸۴
خانی (سلسلهٔ) ۱-۲
خانی گجراتی ۵۴۴
خانیه (سلسلهٔ) ۸۱،۹۶،۹۸-۹۹،۱۲۸،
۷۱۹،۶۳۹
خاوری ۲۸۴
خاوری سمرقندی ۶۲۶،۳۴۴
خاوند (خاندان) ۲۳۹ ر. خواندیه
خاوندشاه (سیدبرهان الدین) ۲۳۹
خاوندظهور (شیخ) ۶۱۱
خاوندمحمود بن خواجگی خضر بن خواجه
عبیدالله احرار (خواجه) ۶۳۷،
۷۸۲
خاوندیان (خاندان) ۸۰۳ ر. خواندیه
خباز قاینی ۲۵
خبازی نیشابوری ۲۱
ختایی (خواجه یونس خطایی) ۵۷۴
ختایی (صادق خطایی) ۶۱۰
ختایی (مولانا یوسف خطایی) ۶۳۹
ختری ۴۸۴
ختمی (سلطان حسین) ۳۴۴
خجستهٔ سرخسی ۲۵
خجندیان ۷۳،۱۰۱-۱۰۲
خجندیان اصفهان ۱۷۲
خدابنده ر. محمد خدابنده
خدابنده لو ۴۵۷
خداداد (شیخ) ۸،۶۲۰
خدادوست سپاهی انجدانی ۵۴۷

خداوندیان ۸۰۳
خداوندیه ۸۰۳-۸۰۴
خدای بخش ۸۰۵
خدای داد (امیرمحمد) ۳۰۴، ۳۳۴
خدایداد خرسنگی ۶۰۴
خراسان خان خراسانی موالی لاری ۶۴۸، ۸۳۷
خراسانی ۵۳۴، ۵۳۷، ۶۸۵
خرامی تبریزی ۶۹۷
خربنده ر. محمد خربنده الجایتو
خرد (دانیال) ۴۳۴
خرد خالدی (میر) ۸
خرد زرگر فنایی ۴۳۰
خرد سمرقندی (خواجه) ۶
خرد علی رای ۴۳۱
خرد کاشانی ۵۸۴، ۵۸۷
خرد میانکالی ۵۸۱
خرقانی (شیخ ابوالحسن) ۲۴، ۵۷
خرم (سلطان) ۳۵۷
خرم سلطان ۴۸۱
خرمشاه کرمانی ۱۸۱
خرمی هروی ۳۴۴
خزانی سمرقندی ۳۴۴
خزانی شیرازی ۷۱۰
خزانی هروی ۵۶۳
خزیمة بن ثابت ذوالشهادتین ۱۲۳
خسرو (امیر) ۳۴۴
خسرو (عبدالعزیز نامی خواجه) ۶۲۹
خسرو اصفهانی (ناصرالدین) ۲۱۶
خسروانی (ابوطاهر) ۲۲
خسرو بن امیر سیف الدین محمود دهلوی ۳-۴، ۱۷۰-۱۷۱، ۱۸۵، ۱۹۶، ۲۸۸، ۲۹۶، ۵۲۱، ۵۳۵، ۵۵۲، ۵۶۲، ۶۱۷، ۶۲۶، ۶۹۲، ۷۶۹
خسرو بن عابد ابرقوهی (ابن معین) ۲۳۶، ۲۷۲
خسرو درویش ۵۳۰، ۷۸۴
خسرو دهلوی ۳-۴، ۱۷۰-۱۷۱، ۱۸۵، ۱۹۶، ۲۸۸، ۲۹۶، ۵۲۱، ۵۳۵، ۵۵۲، ۵۶۲، ۶۱۷، ۶۲۶، ۶۹۲، ۷۶۹
خسرو سلطان ۵۷۳، ۵۸۷، ۵۹۸-۵۹۹
خسرو سمرقندی ۳۴۴
خسروشاه ۶۸۰
خسروشاه (امیر) ۴۵۵
خسروشاه بن بهرامشاه (ملك نصرة الدین ابوالخطاب) ۱۷۲
خسروشاه هروی (امیر) ۲۸۱
خسروملك ۳۴، ۷۸، ۱۱۷، ۷۱۹
خسرومیرزا تیموری ۲۹۳
خسروی (طاهر) ۲۵
خسروی بخارایی (جمال الدین ابوبکر بن ساعد) ۷۸
خسروی سرخسی ۲۳
خسروی گنابدی ۴۲۵
خسروی هروی ۳۴۴
خصالی کاشانی ۶۵۰
خصالی هروی ۳۴۳
خضر ۴۲۶-۴۲۷، ۵۴۸، ۵۷۲، ۶۳۵
خضر بن مالی قرمانی مولوی (امیر) ۱۹۴
خضرخان بن طمغاج خان (ابراهیم بن نصر) ۹۶-۹۷
خضرخواجه جغتای ۳۶۳
خضرشاه استرابادی ۳۴۴
خضرشاه یزدی (قطب الدین) ۷۶۷
خضرویه (احمد) ۸۱
خضری ۳۴۴
خضر یزدی (شرف الدین) ۱۸۱، ۷۶۸
خضری قزوینی ۵۳۶
خطابی متطبب منجم (حسین) ۲۷۱
خطاط ترمذی (ابوبکر نجیب الدین) ۹۵
خطاط هروی (فخرالدین) ۹۵
خطایی ۶۶۳
خطایی (خواجه یونس ختایی) ۵۷۴
خطایی (شاه اسمیل صفوی) ۱۵۱، ۴۳۶، ۴۸۴
خطایی (صادق ختایی) ۶۱۰
خطایی (علی اکبر) ۳۸۸

خطایی (مولانا یوسف ختایی) ۶۳۹
خطیب (حافظمیر احمد) ۶۲۱
خطیب تبریزی (ولی‌الدین محمد بن-
عبدالله) ۳۹۴
خطیب‌رستم مولوی ۲۵۸
خطیب‌زاده ۸۱۱
خطیب گنجه ۱۰۸، ۷۳۹
خطیر ابوزید ۱۷۷-۱۷۸
خطیرالدین محمد بن عبدالملک گرگانی
۷۹
خطیر جرفادقانی ۱۷۸
خطیری (ابوسعید) ۲۵
خفاف ۲۵، ۷۹
خلاصی کاشانی ۶۴۴
خلاق‌المعانی ر. کمال‌الدین اسمعیل
خلج ۷۵۱
خلجی (سلسلهٔ) ۱۸۵
خلخال (شاه‌قلی) ۵۸۱
خلف (آل) ۷۲، ۲۰۷
خلف (احمد) ۷۹
خلفا اوغلی ۵۰۱
خلفای اربعه ۳۷۳
خلفای اسمعیلی ۳۶۷
خلفای ثلثه ۶۷۵
خلفای راشدین ۹۲، ۳۷۳، ۴۷۳، ۶۱۰
خلفای فاطمی ۵۹
خلف تبریزی ۳۴۴، ۶۹۷
خلف فراش ۵۲۲
خلقی (میرمحمدیوسف) ۵۳۴
خلقی بخاری ۳۴۴
خلقی بلخی ۵۷۹
خلقی تبریزی ۶۹۷
خلقی قلندر بلخی ۵۷۹
خلقی هروی ۳۴۴
خلوتی ۳۴۴، ۷۴۲، ۷۸۳، ۷۹۵-۷۹۶
خلوتی (شیخ صدرالدین) ۷۸۳
خلوتی (عبدالرحیم) ۷۴۲، ۷۹۵
خلوتی (عزالدین) ۷۸۳
خلوتی (علاءالدین) ۷۹۶
خلوتیان ۷۸۳
خلوتی تبریزی (خواجه عبدالرحیم بن
شمس‌الدین محمد اقطابی مشرقی)
۷۴۲، ۷۹۵
خلوتی شروانی (سیدیحیی) ۷۴۲
خایفه (سعدالدین) ۹۵، ۱۸۱
خلیفه (میر) ۵۹۳
خلیفه اسدالله ملولی اصفهانی ۴۴۷،
۸۲۶
خلیفهٔ زمان ۵۵۶
خلیفه سلطان ۵۰۲، ۸۲۶
خلیفه صدرالدین ۵۹۵
خلیفهٔ نیشابوری (احمد بن محمد بن حسن)
۷۸۳
خلیل (سلطان) ۲۵۱، ۳۴۵
خلیل (صوفی) ۵۱۶
خلیل (میرزا) ۵۰۴
خلیل اتاترکی ۲۲۰
خلیل‌الله (برهان‌الدین شاه) ۱۸۸
خلیل‌الله (نورالدین شاه) ۷۹۸
خلیل‌الله بن سیدمحمود زیارتگاهی ۷۸۰
خلیل‌الله ثانی (شاه) ۵۰۰
خلیل‌الله منجم کاشانی ۴۶۴
خلیل بن ابراهیم ۳۹۸
خلیل بن امیرانشاه گورکان (سلطان نصیر-
الدین) ۲۹۵-۲۹۶
خلیل بن اوزون حسن ۲۳۴، ۷۹۳
خلیل بن میرانشاه (سلطان) ۲۳۱، ۲۹۵-
۲۹۶
خلیل پاشا ۷۹۹
خلیل تبریزی ۶۹۷
خلیل تیموری (سلطان) ۳۳۹
خلیل‌خان افشار ۴۷۴
خلیل خراسانی ۱۷۸!
خلیل زرگر ۴۹۰
خلیل زرگر رشتی ۵۲۰
خلیل سلطان ۴۶۲
خلیل شروانی (جمال‌الدین) ۱۷۶-۱۷۷
خلیل شروانی (سلطان) ۵۶۳

خلیل‌شیرازی ۱۸۱
خلیل‌عطار کاشانی ۶۷۵
خلیل نخجوانی ۶۹۸
خلیلی ۳۴۴
خمار تکین (رکن‌الدین) ۱۲۶
خنجر بیك جغتایی یا چغته ۵۴۵، ۵۴۹، ۸۳۴
خنجر جیجکتو (سید) ۳۴۴
خندان (سلطان‌محمد) ۳۴۵
خنك‌سوار (حسین) ۸۲۴
خواجگان (سلسله) ۲–۳، ۵۸۸، ۶۱۳، ۶۳۱
خواجگی (جلال‌الدین کاشانی) ۷–۸، ۵۱۳
خواجگی احمد ۵۳۷، ۴۰۰
خواجگی بلخی ۶۳۱
خواجگی سلطان احمد ۳۵۷، ۴۰۰
خواجگی شرف‌شیرازی ۴۶۸
خواجگی شیرازی (شریف) ۶۴۵
خواجگی کاشانی (مولانا) ۵۷۷، ۵۸۴، ۵۸۸، ۶۱۲–۶۱۴، ۶۳۰، ۶۴۰
خواجوزادهٔ کابلی ۶۵۰
خواجو کرمانی (کمال‌الدین ابوالعطا محمود بن علی بن محمود مسترشدی) ۱۹۹–۲۰۰، ۲۰۸، ۷۶۰
خواجه (پادشاه) ۶۱۲، ۶۴۰–۶۴۲
خواجه آقامیر همدانی ۵۲۴
خواجه اکبر ۲۴۷، ۳۸۴، ۷۸۴
خواجه اوحد سبزواری ۳۰۳–۳۰۴
خواجه برهان عبدالحمید ۳۰۷
خواجهٔ بنده نواز ۱۹۶ ر. محمد گیسودراز
خواجه بهاءالدین ۳۳۳
خواجه بیکم ۳۵۰
خواجه‌جان پارسا ۵۸۵
خواجه‌جان جهود سمرقندی ۵۷۵
خواجه‌جان رهی نیشابوری ۵۳۹
خواجه‌جهان ر. عمادالدین محمود گاوان
خواجه جهان (امین‌الدین) ۵۲۳
خواجه خاوند محمود بن خواجگی خضر ابن خواجه عبیدالله احرار ۶۳۷، ۷۸۲
خواجهٔ خواند ابواللیثی ۳۴۴
خواجهٔ خیابانی (ملا) ۳۴۴
خواجه رباعی ۵۲۴
خواجه‌زاده رحمی کابلی ۵۶۰، ۶۵۱
خواجه‌شاپور فریبی‌طهرانی پسر خواجگی ۵۱۳
خواجه عرب ۲۱۸
خواجه قباحت جراح ۵۲۴
خواجه قشم ۲۲۰
خواجه کلان ۲۴۷، ۳۸۴، ۷۸۴
خواجه کلان (مولانا محمد) ۵۷۷
خواجه کلان بیك ۵۴۷، ۶۱۲
خواجه کلان پخته سمرقندی ۵۹۰
خواجه کلان مجروحی ماوراءالنهری ۵۶۴
خواجه کلان هروی ۳۴۴
خواجه معظم ۵۵۳
خواجه ملا ۲۵۱، ۶۱۹ ر. فضل‌الله بن روزبهان
خواجه ملا اصفهانی ۶۱۹
خواجه مولانا بخاری ۶۳۴
خواجه مولانا خنجی ۲۵۱، ۶۱۹ ر. فضل‌الله ابن روزبهان
خواجه میرشاه جویباری ۶۳۵
خواجه میرك خوارزمی ۵۸۴
خواجه میرك صدیقی بلخی ۶۲۶
خواجه نظام‌الملك ۸۱ ر. نظام‌الملك
خوارزمشاهان ۷۳، ۷۵، ۷۷، ۹۱، ۹۳–۹۴، ۱۰۴، ۱۱۲، ۱۱۵، ۱۲۰–۱۲۱، ۱۲۴، ۱۳۶، ۱۴۰، ۱۵۷ – ۱۵۸، ۱۶۲، ۱۶۵، ۷۲۶
خوارزمی ۷۰۸
خواری تبریزی ۵۱۶
خواص‌خان (مهتر) ۸۱۲
خوافی ۱۷۸
خواند ابواللیثی (خواجه) ۳۴۴
خواندگار روم ۶۴۱

خواند میر (غیاث‌الدین بن همام‌الدین بن جلال‌الدین بن برهان‌الدین محمد هروی) ۲۴۰، ۲۹۱، ۳۱۴، ۳۵۵، ۳۵۸، ۴۳۸
خواندیه ۳۶۷ ر. خاوندوخاوندیان
خورشاه بن قباد حسینی عراقی ۳۵۵
خورشیدی ۳۷، ۷۹
خوش‌طبع بالی ۵۰۷
خوش‌محمد عزیزان ۶۲۰
خوش‌مردان سبزواری (درویش باباعلی) ۳۲۳
خوشی تاشکندی ۵۶۴
خوفی (ملاغنی امینی) ۴۲۸
خوفی همدانی ۵۳۵
خوندمیر (غیاث‌الدین بن همام‌الدین بن جلال‌الدین بن برهان‌الدین محمد هروی) ۲۴۰، ۲۹۱، ۳۱۴، ۳۵۵، ۳۵۸، ۴۳۸
خویشگی چشتی عبیدی (عبدالله) ۲۰۶
خیابانی (ملاخواجه) ۳۴۴
خیالی بخاری (احمدبن‌موسی) ۲۹۶، ۳۰۰
خیالی بردعی (شیخ احمد گلشنی زاده) ۷۰۴
خیام‌پور (دکتر عبدالرسول) ۴۵۸
خیام خراسانی (علاءالدین علی بن محمد ابن احمد بن خلف) ۷۴۹
خیام نیشابوری (امام‌عمر) ۵۵، ۶۰، ۶۳، ۷۰، ۱۲۷، ۱۵۹، ۱۷۳، ۲۵۷، ۳۹۷، ۴۱۳ ر. عمرخیام
خیرالنساء بیکم ۴۷۴
خیری تبریزی ۶۹۸

د

دادا (روح‌الامین، امین‌الدین) ۲۶۶
دادبیک بن حبش بن آلتونتاق ۵۱
داراشکوه ۳۷۰
داریوش ۱۰
داعی (شاه تاج‌الدین حسن) ۳۲۶
داعی استرابادی ۳۴۴
داعی الی‌الله شیرازی ۱۶۹، ۲۳۵، ۳۱۱، ۷۴۲، ۷۸۷
داعی اصفهانی (میرک) ۵۲۹
داعی انجدانی ۴۵۸-۴۵۹
داعی حسینی نسفی (شمس‌الدین) ۱۰۰
داعی دهلوی (شاه) ۶۷۶
داعی رازی (مرتضی) ۷۲، ۱۳۰
داعی سرخسی ۳۴۴، ۶۵۱
داعی شیرازی ۱۶۹، ۲۳۵، ۳۱۱، ۷۴۲، ۷۸۷
داغی مشهدی (محمدرضا) ۶۷۵
دامیرداش (میر) ۷۹۳
دانش (تقی) ۲۰۴
دانشمند (ابوالحسن ابیوردی) ۳۹۱-۳۹۲، ۴۴۲-۴۴۳، ۸۲۶
دانشی بخارایی ۵۶۹، ۶۳۵
دانهی نیشابوری ۵۴۵، ۵۵۹
دانیال (شاهزاده) ۳۶۳، ۳۹۷، ۴۳۴، ۵۷۸، ۵۹۱، ۸۲۱، ۸۲۴-۸۲۵
داینال خرد ۴۳۴
داود (میان‌شیخ) ۵۴۰
داودبن ابوالفضل محمدبناکتی (فخرالدین ابوسلیمان) ۱۴۳، ۷۳۱
داودبن علیشاه آبادی ۸۱
داودخاکی کشمیری سهروردی ۴۰۶، ۵۴۰، ۶۸۱
داودخوافی (رکن‌الدین) ۲۷۴
داودطایی ۶۳۰، ۷۵۳
داود قیصری ۷۵۷
داودکرمانی چونی‌دال ۵۴۰
دبیران قزوینی (نجم‌الدین) ۱۳۸، ۱۴۷، ۱۸۱، ۲۶۶، ۷۳۰
دختر انوری ۵۹۱
دختر حسام‌الدین سالار ۷۵۱
دختر حکیم کاو ۱۷۹
دختر خطیب گنجه ۱۷۹
دختر سالار ۱۷۹
دختر ستی ۱۷۹
دختر سجستانیه ۱۷۹

دختر فضل‌الله نعیمی ۷۶۵
دختر کاشغری ۷۹
دختر نظام‌الدین استرابادی ۷۸۸
دخلی اصفهانی (ملک احمد) ۵۳۹
دخلی گیلانی ۶۰۰
دده عمر روشنی بردعی ۷۹۶،۷۰۳
دراکول (ولاد) ۸۰۰
دردزد استرابادی (علی) ۲۹۷
دردی (میرابراهیم) ۵۰۴
دردی افشار ۵۰۷
دردی سمرقندی ۴۱۱
درفیروز فخری ۴۹
درکی جولکی (آق بابا) ۶۷۵
درمش خان ۴۳۸،۳۷۷،۲۷۸ ر. دورمش خان ودورمیش خان
درود (شمس‌الدین) ۲۲۵
درود باشی بیهقی (نظام‌الدین احمد بن محمد بن احمد شجاع‌الدین) ۷۵۸
درویستی (خواجه محمد ارباب) ۶۰۲
درویش ادریس بن یوسف ۸
درویش اشرف ۷۸۷،۳۰۹
درویش باباعلی خوشمردان سبزواری ۳۲۳
درویش بیک ۳۴۴
درویش پاشا ۴۹۸
درویش پاشا بایزاغیچ ۸۴۰
درویش پاشا بن بایزید آقا ۸۴۰
درویش توکلی بن اسمعیل بن حاجی توکلی اردبیلی ابن بزاز ۳۷۳،۱۸۶
درویش جمالی ۴۰۴
درویش حافظ کی بلایی ۸۱۰،۴۰۶
درویش حسین سالک شیرازی ۴۶۷
درویش حسین شیرازی (ملا) ۶۷۶
درویش حمامی سمرقندی ۶۱۴
درویش خان ۵۹۲،۵۷۳،۵۶۸
درویش دهکی ۶۵۴،۵۲۸،۴۴۰،۳۱۶
درویش دیوانه (ملا) ۸
درویش روغنگر ۳۴۴
درویش روغنگری ۶۳۶
درویش سرخسی ۳۴۴
درویش صفایی کرمانی ۶۳۱،۳۲۶
درویش صوفی ۳۴۵
درویش عبدالله ترخان ۳۴۶
درویش علی ابن چنگی هروی ۶۰۱
درویش علی بن یوسف کوکهری ۱۶۴
درویش علی بوزجانی ۸۱۵،۷۲۱
درویش علی شجاع ۳۴۵
درویش علی کتابدار (امیر) ۳۴۹
درویش فتح پوری (ملا) ۵۴۸
درویش فرهاد ۲۲۶
درویش قاسمی تونی ۳۰۴
درویش کمالی ۷۸۴،۵۳۰
درویش محمد ۸۲۱
درویش محمد بن دوست محمد بخاری ۸۴۱
درویش محمد ترخان (امیر) ۲۹۰
درویش محمد خراسانی ۳۴۷
درویش محمد دهکی ۳۱۶، ۴۴۰، ۵۲۸، ۶۵۴
درویش محمد مرغینانی ۵۸۴
درویش مرشدی ۳۴۴
درویش مشهدی (مولانا) ۳۴۴
درویش مفتی (مولانا) ۸
درویش منصور سبزواری ۳۳۴
دست غیب شیرازی (امیر نظام) ۴۴۶
دشتکی شیراز (خاندان) ۲۴۵،۲۴۳
دعوی دار قمی (رکن‌الدین) ۲۲۵،۱۷۲
دفایه ۲۵
دقاق نیشابوری (ابوعلی حسن بن محمد) ۲۴
دقاقی حسینی بلیانی (معین‌الدین) ۶۶۰
دقایقی مروروی (شمس‌الدین محمد بن علی بن محمد) ۱۰۰
دقیقی بلخی (ابوعلی محمد بن احمد) ۲۳، ۳۷،۳۲
دلال (میر) ۳۴۸
دلاورخان (قدرخان) ۱۹۴
دلدار بیکم ۳۶۳
دلداری (امیر قاسم) ۳۴۴

دلشاد خاتون (زن امیر حسن ایلکان) ۲۰۲، ۲۱۶
دلشاد شروانی (محمود بن محمد) ۲۷۳
دماوندی ۸۳۲
دمیری ۴۰۲
دوانی (علامه جلال الدین محمد بن اسعد) ۲۶۵-۲۶۷، ۲۷۶-۲۷۷، ۳۱۵، ۳۱۸، ۳۵۶، ۳۷۴، ۳۷۶، ۳۸۹، ۳۹۱، ۳۹۳، ۴۳۹، ۴۶۵، ۵۴۱، ۶۴۸، ۶۶۱-۶۶۳، ۶۹۱، ۷۰۶، ۷۴۲، ۷۷۹
دوایی ۳۴۴
دوایی سبزواری ۵۳۳
دوایی شیرازی (حکیم عین الملك) ۴۷۱، ۵۴۱، ۶۴۶
دوایی گیلانی ۶۷۶
دورمش خان ۲۴۱، ۶۶۷ ر. درمش خان
دورمیش خان شاملو ۴۵۷ ر. درمش خان
دوری (میر سلطان بایزید هروی) ۴۱۹، ۵۴۵
دوری بلخی ۵۸۹
دوست (خواجه میر) ۶۳۵
دوست (مولانا) ۴۰۱
دوست اسفزاری ۳۴۴
دوست حسین ۳۴۴
دوست طارمی جغتایی (میر) ۳۴۴
دوستم ۵۷۳
دوست محمد ۸۱۳
دوست محمد (مولانا) ۶۳۰
دوست محمد (میرزا) ۶۳۶
دوست محمد حاجی (امیر) ۶۳۲
دوست محمد حالی سبزواری ۵۵۸، ۸۳۵
دوستوم قورچی ۵۶۸
دوست میرك سمرقندی (مولانا) ۸
دوست هروی ۳۴۴
دوستی بدخشی ۵۸۰
دوستی سمرقندی ۵۹۶، ۸۱۶
دوستی مروزی ۸
دوغلات ۶۸۱
دوغلات (محمد حسین میرزا) ۶۸۱
دوغلات (محمود خان) ۶۸۱
دوغلت (میرزا حیدر) ۳۸۰
دولت خان لودی (نواب) ۴۸۵
دولت سمرقندی ۶۷۶
دولتشاه بن بختیشاه سمرقندی ۲۵۵، ۳۴۴، ۶۶۲
دولت گرای خان اول ۴۹۰
دو نکر مل ۸۳۹
دهاروال (قاضی بدر محمد دهلوی) ۱۹۴، ۲۵۷
دهخدا ابوالمعالی رازی ۸۶
دهدار (غیاث الدین) ۳۰۷
دهدار شیرازی (احمد فانی) ۳۹۷، ۶۵۵-۶۵۶، ۷۴۲، ۸۰۷، ۸۳۷
دهدار شیرازی (معین الدین ابو محمد محمود ابن محمد) ۳۹۷، ۶۵۶، ۷۰۹، ۷۴۲، ۸۰۷، ۸۳۷
دهستانی الویری (حسین بن اسعد) ۱۸۶
دهقان خوزی ۵۶
دهقان عمید کاسی ۱۰۰
دهلوی ۶۷۱
دیباج مظفر سلطان (امیر) ۴۸۹
دیباجی سمرقندی ۴۸
دیری (جوانمرد علی خان شیبانی) ۵۶۸-۵۶۹، ۵۷۲-۵۷۳، ۵۸۵ - ۵۸۶، ۵۹۴
دیلمی ۵۶
دیلمیان ۴۷
دیلمی قزوینی ۲۳
دیمیتری پسر داود موسس سلسلهٔ بقراطیان ۱۰۶
دینار (جلال الدین ملك) ۱۱۸، ۲۸۲
دین الهی ۳۶۳-۳۶۴
دین شیعه ۳۶۸
دین محمد خان بن جنتی بیك ازبك ۸۱۶-۸۱۷
دیوان صوبهٔ بهار ۳۵۷
دیوانه (حسین) ۳۴۴

دیوانهٔ بلخی ۳۴۴
دیوانهٔ بیاضی بلخی ۵۹۷
دیوانهٔ حسامی خیوقی ۶۰۹-۶۱۰
دیوانهٔ شهدی غولنکانی ۶۰۲
دیوانهٔ قیامت عراقی ۶۰۲
دیوانهٔ محنتی بخاری ۵۸۵،۵۷۷
دیوانهٔ نقاش تبریزی ۶۹۸
دیوانهٔ نیشابوری ۶۱۴،۳۴۴
دیوانهٔ هروی (شیخ عبدالله) ۳۴۹،۳۴۴
دیوسالاران ۴۹۲
دیوسلطان ۶۹۵،۴۶۸
دیولی ۷۹

ذ

ذاتی هروی ۳۴۴
ذکری (میر تقی الدین محمد بن شرف الدین علی حسینی کاشانی) ۳۷۹، ۴۴۴، ۵۰۸-۵۰۹،۸۰۵
ذوالرمه ۱۶۲
ذوالفقار بخارایی ۵۸۸
ذوالفقار ترکمان موصلو ۴۷۱
ذوالفقارخان جعفری ساوجی ۵۱۷
ذوالفقارخان چرکس ۶۸۴
ذوالفقار شروانی (قوام الدین حسین بن صدرالدین علی) ۴۱۰،۱۷۴
ذوالقدر ۶۶۷،۵۱۶،۵۰۶،۴۹۲،۴۸۲، ۸۰۱
ذوالقدر (حسین بیک) ۴۵۶
ذوالقدر (علیقلی بیک) ۶۵۵
ذوالقدر (قرابیک) ۵۲۳
ذوالقدر (کلبی) ۵۰۶
ذوالکمالین میرمحمدباقر ۶۲۱
ذوالموتین (زکی الدین بنجیری) ۷۴۵
ذوالنون ارغون (امیر) ۶۷۱،۴۰۹، ۸۲۹،۶۸۱
ذوالنون خیارجی ۶۵۱
ذوالیمینین طاهر ۱۸
ذوقی ۵۶
ذوقی تونی ۶۷۶
ذوقی کاشانی (امیرمحمد امین) ۷۰۹
ذهبی (سلسلهٔ) ۶۱۰،۳۲۳،۳۲۰
ذهنی تبریزی ۶۹۸
ذهنی کابلی ۳۴۴

ر

رابعه قزداری دختر کعب زین العرب بنت کعب ۲۱-۲۲
راتبه ۷۱۳
راجپوت ۶۶۹
رادویانی (محمد بن عمر) ۳۸، ۹۲،۷۰، ۷۱۷
رازی اصفهانی ۶۵۱
رازی برهانی (برهان الدین عطاءالله) ۳۲۳-۳۲۴
رازی بغدادی ۳۴۴
رازی شیرازی ۴۶۷
راستی تبریزی ۸۳۰،۴۹۸
راشدی (حکیم) ۴۳
راصد زنگانی ۱۷۸
راضی (عبدالله) ۶۸۸
راغب تبریزی (کلبعلی) ۵۱۹
رافضی ۵۵۱
رافعی اسفراینی (عزیزالدین) ۹۵
رافعی قزوینی (امام الدین ابوالقاسم بن ابوسعید) ۱۸۰
رافعی نیشابوری ۲۵
راقمی (مولانا) ۵۵۶
رامتین ۱۵
رامی اردوبادی ۵۱۹
رامی تبریزی (شرف الدین حسن بن محمد) ۱۸۷
رامی هروی (میرابوالخیر) ۵۸۳
راوندی (محمد بن علی بن سلیمان) ۸۸-۸۹، ۶۱۹، ۱۴۵
رایگانی (عبدالحمید) ۲۲۱
رای منوهر ۶۶۰
رباعی (خواجه) ۵۲۴
رباعی مشهدی (شیخ) ۵۲۷

ربنجنی بخارایی(ابوالعباس)۲۱
ربیب‌الدین ابوالقاسم‌هارون‌بن علی‌ظفر
دندان(خواجه)۱۴۰
ربیع‌بن احمداخوینی بخارایی(ابوبکر)
۲۹
ربیعی۵۶
ربیعی‌پوشنگی۲۰۶-۲۰۷
ربیعی‌کابلی۵۴۹
رتن (ابوالرضا)۷۴۶
رجایی (سیف‌الدین محمـود اصفهانی)
۸۳۰،۵۰۰
رجب(ملک)۷۵۹
رحمتی تبریزی۶۹۸
رحمن‌قلی سلطان۵۴۹
رحمی‌خواجه زاده‌کابلی۶۵۱،۵۶۰
رحمی‌لاهیجی۵۱۹
رحیم‌فراش دهلوی۶۷۶
رحیمی۳۴۴
رحیمی (خان‌خانان)۴۵۶،۳۶۲،۳۶۰
رحیمی‌جهود۵۹۷
رحیمی‌غزنوی۶۷۶
رحیمی‌هروی۵۹۷
رخنه(یارمحمد)۳۴۴
رزق‌الله‌بن سعدالله مشتاقی‌دهلوی ۳۶۰،
۷۹۸
رستم(آقا)۶۸۲
رستم(کوسه)۴۹۷
رستم(کیا)۳۸۷
رستم‌بن‌اردشیر باوندی(نصرالدوله‌شمس-
الملوک)۱۲۹
رستم‌بن جهانگیر۴۹۱
رستم‌بن سالاربن محمدبن سالار۲۶۲
رستم‌بن‌علی‌بن شهـریار (شهنشاه‌غازی)
۱۲۹
رستم‌بهادرخان شیبانـی (ابوالمظفـر)
۶۰۴-۶۰۵
رستم بیک کوسه۴۴۷
رستم‌پاشا۴۸۰
رستم‌خان۶۴۱
رستم‌خوریانی(خواجه)۲۹۶-۲۹۷
رستم‌سمرقندی(میر)۵۸۵
رستم‌علی (امیر)۳۴۴
رستم‌مولوی (خطیب)۲۵۸
رستم‌میرزا صفوی۳۷۸
رسمی(سید محمدحسین‌لاهیجی)۴۱۴
رسمی (فغفور)۴۱۴
رسول۲۳۶، ۲۴۲- ۲۴۳،۳۳۶، ۳۵۷،
۳۶۹، ۳۷۲-۳۷۳، ۶۴۰، ۷۰۱،
۷۲۰، ۷۲۹، ۷۴۶، ۷۷۵، ۷۸۲،
۸۱۳-۸۱۴، ۸۲۸
رشدی کازرونی۳۴۴
رشکی‌همدانی (محسن بیک‌بن حسن‌بیک
لتک‌اردوبادی)۴۶۷، ۵۳۲، ۸۲۸
رشیدالدین۴
رشیدالدین ابوالفضل احمدبن محمدبن
احمدبن‌مهریزدمیبدی یزدی۷۱۷،
۷۲۸
رشیدالدین احمدکازرونی۳۴۳
رشیدالدین عبدالـرشیدبن احمد جام
۷۲۰
وشیدالدین عبدالملک۳۱۴
رشیدالدین فضل‌الله‌بن ابوالخیر عماد-
الدوله‌یاابوالخیرعلی‌بن‌موفق‌الدوله
علی‌همدانی (خواجه)۱۴۲-۱۴۴،
۱۴۸، ۱۵۱، ۱۷۵، ۱۷۷، ۱۸۲،
۱۸۴، ۱۹۰، ۱۹۴، ۱۹۹، ۲۰۲،
۲۱۱، ۲۱۷، ۲۳۸، ۳۶۰، ۴۴۹،
۶۵۳، ۷۳۱، ۷۳۴، ۷۴۹، ۸۳۷
رشیدالدین محمدبن محمدبن‌عبدالجلیل
عمری بلخی‌وطواط۴۸، ۷۰، ۷۴، ۸۲،
۹۲، ۹۶، ۱۰۴، ۱۰۸، ۱۶۶، ۱۸۷
رشیدالدین محمدبن محمـودبن مسعود
اسفزاری۱۰۰
رشیدالدین محمدبیدآوری۳۲۰
رشیدالدین محمد فضل‌الله‌بن ابوالخیـر
عمادالدوله یاابوالخیـر بن‌موفق-
الدوله علی‌همدانی(خواجه)۱۴۲-
۱۴۴، ۱۴۸، ۱۵۱، ۱۷۵، ۱۷۷،

۱۸۲، ۱۸۴، ۱۹۰، ۱۹۴، ۲۰۲،
۲۱۱، ۲۱۷، ۲۳۸، ۳۶۰، ۴۴۹،
۶۵۳، ۷۳۱، ۷۳۴، ۷۴۹، ۸۳۷
رشیدالدین میبدی (ابوالفضل) ۷۱۷،
۷۲۸
رشید بروی ۱۷۸
رشید بیلقانی ۱۷۸
رشیدخان ۶۳۷
رشیدخان جغتایی ۲۲۶
رشید خواری ۱۷۸
رشید شروانی ۱۷۸
رشید کازرونی ۳۴۴
رشید گنجه ۱۷۷-۱۷۸
رشید وزیر (خواجه) ۶۵۳
رشید وطواط ۴۸، ۷۰، ۷۴، ۸۲، ۹۲، ۹۶،
۱۰۴، ۱۰۸، ۱۶۶، ۱۸۷
رشیدی ۶۵۱
رشیدی (اسمعیل) ۲۵
رشیدی اصفهانی (محمدرشید) ۶۷۶
رشیدی تبریزی (یاراحمد بن حسین) ۲۵۷،
۳۹۷، ۸۰۷
رشیدی سمرقندی (ابومحمد عبدالله بن
محمد) ۹۷
رضا (امام) ۳۷۸
رضا (سیدشرف‌الدین) ۷۹۶
رضا سبزواری (امیرسید شرف‌الدین)
۳۰۵
رضا شیرازی (حکیم‌شاه) ۷۰۹
رضا فارسی (حکیم‌شاه) ۶۷۶
رضاقلی‌خان هدایت ۲۴۰
رضا کیا (امیرسید) ۳۴۱
رضایی (میرسید جلال‌الدین صدر) ۵۳۷
رضایی سبزواری ۳۴۴
رضایی کابلی ۵۸۲
رضایی کاشانی ۵۳۶، ۸۳۳
رضایی مشهدی (ملا محمدرضا) ۵۲۴
رضایی هروی (قاضی) ۶۱۸
رضایی مشهدی (میرمحسن) ۵۵۲
رضی (امام) ۱۷۸
رضی اصفهانی (آقا) ۴۱۳
رضی‌الدین ابوالفضل حسن بن فضل طبرسی
۳۷۱، ۳۷۳
رضی‌الدین ابوجعفر محمد نیشابوری ۹۹،
۱۲۵
رضی‌الدین ابوعبدالله محمد بن عثمان امامی
هروی ۷۴، ۱۶۱، ۷۴۰، ۷۴۵
رضی‌الدین ابونصر حسین بن ابوعلی فضل
ابن حسین طبرسی ۳۷۱، ۳۷۳
رضی‌الدین استرابادی ۱۹۱
رضی‌الدین باباقزوینی ۱۷۴
رضی‌الدین بن طاهر ۸۰۳
رضی‌الدین بن محمد ۸۰۳
رضی‌الدین حسن بن فضل طبرسی (ابوالفضل)
۳۷۱، ۳۷۳
رضی‌الدین خشاب ۱۰۲
رضی‌الدین عبدالغفور لاری ۱۱۶، ۲۵۵،
۶۱۳، ۷۷۵
رضی‌الدین علی بن ابراهیم بن الیاس
تایبادی ۷۲۱
رضی‌الدین علی بن سعید بن عبدالجلیل
لالای غزنوی ۱۱۵، ۱۸۰، ۷۴۵-
۷۴۶
رضی‌الدین علی بن طاوس حسینی ۳۷۱
رضی‌الدین قزوینی ۲۲۳
رضی‌الدین کیا (امیرسید) ۳۴۱
رضی‌الدین مؤید بن صالح ۲۲۶
رضی‌الدین نیشابوری ۹۹، ۱۲۵
رضی‌الکاتب (محمد بن احمد بن ابوبکر
مستوفی زاوی) ۱۳۲، ۱۵۷
رضی گنجه ۱۷۸
رضی نیشابوری (شمس‌الدین) ۷۹
رضیهٔ گنجه ۱۷۹
رعدی اوراتیپه‌ای ۵۷۸، ۵۸۲، ۵۹۵
رغمی (قاسم بیك) ۵۰۶
رفعتی تبریزی ۷۰۳
رفعتی قبادیانی (عوض محمدخان) ۶۰۱
رفقی ۳۴۴
رفیع ابهری ۱۸۱، ۷۷۲

رفیع‌الدین ابراهیم‌بن نورالدین توفیق شیرازی ۸۰۵،۳۶۸
رفیع‌الدین ابهری ۷۷۲،۱۸۱
رفیع‌الدین بکرانی ۲۲۲
رفیع‌الدین حسین (امیر) ۳۳۱
رفیع‌الدین حسین‌بن یوسف هروی ۸۰۸
رفیع‌الدین حیدر معمایی طباطبایی رفیعی کاشانی ۴۲۰، ۴۴۷، ۵۱۶، ۵۱۸، ۸۱۹،۶۷۲،۶۵۰
رفیع‌الدین لنبانی ۱۶۵،۷۴
رفیع‌الدین محمد خلیفه ۵۰۲
رفیع‌الدین محمد محدث دهلوی ۱۹۶
رفیع‌الدین مرزبان فارسی ۸۹
رفیع‌الدین مسعود لنبانی ۱۶۵،۷۴
رفیع‌الدین نیشابوری ۹۶
رفیع بخاری (مولانا) ۶۲۲
رفیع مروزی ۸۸
رفیع نسوی ۷۷۲
رفیعی (ابوالقاسم) ۹۱
رفیعی کاشانی (میرزا رفیع‌الدین حیدر معمایی طباطبایی) ۴۲۰، ۴۴۷، ۸۱۹،۶۷۲،۶۵۰،۵۱۸،۵۱۶
رفیقی ۱۸۱
رفیقی آملی ۶۵۱
رفیقی تبریزی ۶۹۸
رفیقی مشهدی (کمال‌الدین محمود) ۳۳۳، ۸۱۶
رفیقی هروی (میرعلی دوست) ۳۴۴
رفیقی یزدی ۵۳۴
رکن‌الدوله میرزا عبداللطیف‌بن الغ‌بیک ۲۳۲،۲۴۶،۲۴۸-۲۴۹، ۲۵۱، ۲۶۹
رکن‌الدین (حاج) ۷۷۶
رکن‌الدین ابوالعلا صاعدبن مسعود ۱۰۱، ۷۴۰
رکن‌الدین ابوالفتح‌بن صدرالدین محمد ۷۴۱
رکن‌الدین ابوالمظفر برکیارق ۴۹-۵۰، ۱۲۷،۸۰،۷۰
رکن‌الدین ابوالمکارم احمدبن شرف‌الدین محمدبن احمدبن محمد علاءالدوله بیابانکی سمنانی ۳ — ۴، ۱۴۸،۱۹۵،۲۰۰، ۴۱۶، ۶۳۴، ۷۸۳،۷۵۶،۷۳۳،۷۲۱
رکن‌الدین ابهری ۲۲۵
رکن‌الدین استرابادی ۱۳۸
رکن‌الدین اسمعیلی ۸۰۳
رکن‌الدین بکرانی ۲۲۲
رکن‌الدین بن شرف‌الدین حسین حسینی آملی ۲۷۱
رکن‌الدین‌بن شهاب‌الدین امام ۷۷۲
رکن‌الدین‌بن میرحسین اوحدی اصفهانی مراغی (یا اوحدالدین) ۱۷۳،۱۹۹، ۷۶۰،۲۲۳
رکن‌الدین بیضاوی ۲۱۲
رکن‌الدین حبشی ۸۴۱
رکن‌الدین حسین‌بن عالم‌بن ابوالحسن حسینی هروی ۷۴۲،۲۱۴،۱۶۹
رکن‌الدین خمارتگین ۱۲۶
رکن‌الدین داودخوافی ۲۷۴
رکن‌الدین دعوی‌دار قمی (قاضی) ۱۷۲، ۲۲۵
رکن‌الدین رازی ۶۵۱
رکن‌الدین زیارتگاهی ۵۵۸،۵۵۴
رکن‌الدین سجاسی ۷۳۶،۱۷۳
رکن‌الدین شیرازی ۱۸۸
رکن‌الدین صاین‌بن شمس‌الدین محمودبن رکن‌الدین صاین هروی ۷۶۲،۲۰۸
رکن‌الدین طفغاج‌خان ۲
رکن‌الدین عبدالرحمن‌بن احمد شارستانی ۲۳۷
رکن‌الدین غورسانجی ۱۶۵—۱۶۶
رکن‌الدین فیروزبن شمس‌الدین التتمش ۷۴۴،۱۷۵
رکن‌الدین قباهی ۱۸۱
رکن‌الدین قلج ارسلان چهارم ۷۵۱
رکن‌الدین قلج طمغاج خان‌بن مسعودبن حسین ۱۲۸

رکن‌الدین کرجی ۷۴۹
رکن‌الدین محمد خوافی ۷۸۰
رکن‌الدین محمود بن رشیدالدین فضل‌الله ۷۳۱
رکن‌الدین محمود بن ملك نصیرالدین ۱۵۷
رکن‌الدین محمود سنجانی خوافی (شاه) ۲۱۷، ۶۸۸، ۷۲۴–۷۲۵
رکن‌الدین مسعود بن حسن قلج طمغاج خان ۹۸
رکن‌الدین مسعود بن صاعد بن مسعود ۷۴۰
رکن‌الدین مسعود بن محمد امامزاده ۱۰۰
رکن‌الدین مسعود ترکه ۳۴۷
رکن‌الدین مسیح یا مسیحای کاشانی ۶۶۲
رکن‌الدین میر آب ۱۶۶، ۱۸۱
رکن‌الدین مهنه ۶۲۵
رکن‌الدین نسیمی حسینی شیرازی ۳۲۱، ۳۳۵–۳۳۶، ۷۶۵، ۷۸۹
رکن‌الدین یحیی ۷۵۸
رکن‌الدین یحیی بن روزبهان ۲۱۶
رکن‌الدین یحیی بن محمد حسینی شیرازی ۷۸۰
رکن‌الدین یحیی بن معین‌الدین جنید شیرازی ۲۸۳
رکن‌السلطنه معصوم بیك صفوی ۳۹۲، ۴۹۴، ۵۰۰
رکن پس قاضی ۱۷۸
رکن جهان (رکن صاین) ۲۰۸، ۷۶۲
رکن خویی ۱۷۸
رکن صاین ۲۰۸، ۷۶۲
رکنی ۱۸۱
رمال (نصیرالدین محمد بن ابراهیم بن عبدالله) ۱۵۱
رمزی اصفهانی ۶۷۶
رموزی سمرقندی (میراشرف) ۵۹۶
رنجن (رزق‌الله بن سعدالله مشتاقی دهلوی) ۳۶۰، ۷۹۸
رنسنگ ۶۰۶
رواس ۲۲۶
روح‌الامین امین‌الدین داد ۲۲۶
روح‌الدین عطار ۲۰۳
روح‌الله قزوینی (قاضی) ۶۷۶
روح‌الله میرك خوشنویس هروی ۶۶۱
روحانی ۲۲۶، ۳۴۴
روحانی (اصیل‌الدین) ۸۸
روحانی بخارایی ۷۴۴
روحانی سمرقندی (ابوبکر بن محمد بن علی) ۷۸
روحی ۸۰۹
روحی (شمس‌الدین) ۶۱۳
روحی (محمد) ۶۰۵
روحی (مولانا) ۶۰۵
روحی انارجانی ۵۲۹
روحی بخاری ۳۴۴، ۶۲۷
روحی حکاك تبریزی ۵۲۹
روحی سمرقندی ۱۰۰
روحی شارستانی ۹۹
روحی طبیب بخارایی ۶۰۹
روحی ولوالجی ۸۶
روحی هروی ۵۲۳
روحی یازری ۳۴۴
رودکی (ابوعبدالله جعفر بن محمد سمرقندی) ۱۸–۲۱، ۲۳، ۲۷، ۳۲، ۳۷، ۴۸، ۱۲۸
روده (ابومحمد عبدالله بن محمد بلخی) ۴۵
روده (تردی بیك خان) ۵۴۳، ۵۴۵، ۸۳۳
روزافزون شاه ۷۹۵
روزبه ۳۴۹
روزبهان بن ابونصر بقلی فسوی شیرازی شطاح یا شطاح فارس ۱۰۹، ۷۲۱، ۷۳۷
روزبهان صبری اردستانی ۴۶۰
روزبه بن عبدالله نکهتی (ابوعبدالله) ۴۲
روزنامه‌چیان ۲۴۹
روسها ۴۹۰

روسی ۲۰۶
روشنی (طریقة) ۷۹۶
روشنی بردعی (دده عمر) ۷۹۶،۷۰۳
روشنی زاده (نعمت الله) ۷۹۶
روشنی همدانی ۶۷۶
روضه خوانی ۲۴۶
روغنی استرابادی هروی ۸۲۰،۴۲۲
روملو (امیرسلطان) ۳۵۵
رومی (صفی الدین مصطفی) ۶۲۳
رومی (صلاح الدین موسی قاضی زاده) ۲۴۹، ۸۰۷،۳۷۳،۲۸۱،۲۶۹
رومی (قاضی زاده) ۲۸۶
رومی (قوام الدین یوسف بن حسن قاضی زاده) ۲۸۱،۲۷۳
رومی (محمود بن محمد قاضی زاده) ۲۸۱، ۳۸۸
رومی (موسی بن محمود قاضی زاده) ۲۴۹، ۸۰۷،۲۶۹
رومی شیرازی (مولانا میرزاجان) ۵۸۶
رونديه ۱۶
رونقی بخارایی (ابوالمؤید) ۱۹-۲۰
رونقی بدخشانی ۶۳۸
رهایی خوافی هروی (شیخ سعدالدین) ۸۱۹،۴۱۹
رهایی سبزواری ۶۷۶
رهایی ماوراءالنهری ۲۴۴
رهایی هروی (مولانا) ۵۶۳
رهی مشهدی (شاه محمود) ۵۲۶
رهی نیشابوری (خواجه جان) ۵۳۹
ریاضی تربتی ۵۵۹،۳۳۹
ریاضی زاوی ۳۴۴،۶
ریاضی ساوجی مهولاتی تربتی ۳۱۳
ریاضی سمرقندی ۳۳۹
ریاضی سمرقندی (درگذشته در ۸۸۴) ۳۴۴
ریاضی وصولی بدخشی ۵۹۳
رئالیسم ۷۴
ریحانی طوسی ۸۸
رییس خراسان (مجدالدین ابوجعفر علی ابن حسین قدامه موسوی صدر شرق) ۸۴
رییس شاختی ۳۴۴
رییس شهاب الدین معمایی ۵۲۸، ۶۱۲، ۶۸۳
رییس مجدالدین ابوالحسن علی بن محمد عمرانی سرخسی ۸۱
رییسی ۱۷۸

ز

زاری مشهدی (محمدقاسم) ۶۵۱
زاری هروی ۳۴۴
زاکانیان قزوین ۲۰۱
زاهد ۱۷۸
زاهد (محمد) ۶۱۰
زاهد (محمد امین) ۵۶۴،۵۷۰-۵۷۱، ۶۱۹،۵۹۵،۵۸۹،۵۸۷
زاهد گیلانی (ابراهیم بن روشن امیر بن بابك بن بندار کردی سنجانی) ۲۱۲، ۴۸۲
زاهدی ۷۹۸،۳۴۴،۳۴۱
زاهدی (عزیزالله) ۳۱۰
زایری تربتی ۵۸۰
زجاجی ۵۶
زجاجی نیشابوری (ابوعمرو) ۲۲
زجری ۶۵۲
زراتشت بهرام بن پژدو ۱۷۲، ۷۱۶، ۸۴۳
زرتشت ۱۷۳،۹
زرتشتیان ۱۲، ۱۷۲،۲۸
زردشت ۷۴۳،۷۱۶
زردشتی ۱۶-۱۷
زردشتیان ۶۶۹
زرریس (اسمعیل بن ابراهیم غزنوی) ۸۸
زرکوب (نجم الدین ابوبکر محمد بن مودود) ۱۷۶-۱۷۷
زرین قلم (شاه محمود نیشابوری) ۶۹۳
زرین کتاب ۲۵
زکریا بن محمد انصاری ۷۸۱

زکریابن محمدبن زکریابن ابوبکربن
علی ملتانی (بهاءالدین) ۱۵۶، ۱۶۴-۱۶۵، ۱۶۹، ۷۴۱، ۷۴۸
زکریابن محمدبن محمود قزوینی (ابو-یحیی) ۱۴۶، ۷۳۲
زکریابن محمودقزوینی مکمونی (عماد-الدین) ۱۴۶، ۷۳۲
زکریا حسینی ۳۹۴
زکریا کججی ۳۴۴
زکریا یسوی ۷۳۲
زکی (خواجه) ۷۲
زکی اکاف ۱۷۸
زکی الدین عبدالله بن ابوتراب بن بهرام بن
زکی بن عبدالله بنجیری شیرازی ۷۴۵
زکی کاشغری (لطیف الدین) ۹۱، ۱۷۸، ۲۲۶، ۷۲۵
زکی مراغی ۹۱، ۱۷۸، ۲۲۶، ۷۲۵
زکی همدانی ۴۱۳
زلالی تبریزی ۶۹۸
زلالی خوارزمی ۶۴۴
زلالی کرمانی (درویش) ۳۲۶
زلالی گیلانی ۵۳۴
زلالی هروی ۳۲۶، ۳۴۴، ۶۴۴
زلفی بلخی ۵۸۹
زمان آملی ۳۳۸
زمانی آملی ۳۴۴
زمانی یزدی ۴۱۳
زمخشری ۹۲، ۱۰۲، ۱۴۷، ۱۹۱، ۱۹۷، ۷۵۸
زنگی (خواجه) ۷۲
زنگی (عمادالدین) ۷۲۶
زنگی (مجد) ۱۷۹
زنگی (محمود) ۳۴۷
زنگی اتا ۶۰۵، ۶۳۹
زنگی بن طاهر فریومذی (جلال الدین ابویزید) ۱۹۴
زنگی بن طاهر فریومذی (وجیه الدین) ۱۶۱
زنگی شیرازی ۱۰۲
زنگی عجم قلندر کرمانی (جلال الدین محمود) ۷۷۰
ضوزنی ۱۸۱
زوزنی (کمال الملك ابوجعفر محمدبن احمدمختار) ۵۴
زوزنی (ملك عمادالدین) ۲۲۵
زهره (بنی) ۷۱۴
زهره بیکم ۶۷۹
زیار (آل) ۱۸، ۲۲-۲۳، ۴۵ - ۴۶، ۶۵، ۲۶۸
زیبایی هروی ۳۴۴
زیتون (استاد) ۵۳۱
زیدبن علی بن حسین ۲۳۹
زیدری (نورالدین محمدبن احمدبن علی ابن محمد خرندزی نسوی منشی) ۹۴، ۱۱۷
زیدیه ۶۴۴
زیرکی تاشکندی ۵۶۰
زیرکی هروی ۳۴۴
زیری ۱۸۱
زیری فارسی (تاج الدین) ۷۹
زین (زین الدین خوافی شیخ) ۲۶۴، ۳۲۱، ۳۲۸، ۴۱۹، ۶۱۵، ۶۲۹ - ۶۳۰، ۶۴۳، ۶۵۵، ۷۱۸، ۷۷۸، ۸۰۹
زین الدین (مولانا) ۳۴۲
زین الدین ابوابراهیم اسمعیل بن حسن بن محمدبن احمدحسینی گرگانی ۹۲، ۱۲۴، ۷۲۷
زین الدین ابوبکر بن محمدخوافی ۲۶۴، ۳۲۱، ۳۲۸، ۴۱۹، ۶۱۵، ۶۲۹-۶۳۰، ۶۳۴، ۷۱۸، ۷۷۸، ۸۰۹
زین الدین ابوبکر تایبادی (ملا) ۷
زین الدین ابوبکرجعفربن اسمعیل ازرقی هروی (ابوالمحاسن شرف الزمان) ۵۳، ۷۴
زین الدین ابوبکرعلی تایبادی ۷، ۲۲۱، ۲۳۱، ۷۶۶، ۷۹۹

زین‌الدین ابوحامدمحمدبن محمدغزالی طوسی‌راامام حجة‌الاسلام) ۵۰، ۶۶، ۶۸-۶۹،۳۲۹،۳۷۰،۳۷۶،۷۱۹، ۷۳۹
زین‌الدین ابوعلی‌وافرسکزی۹۵
زین‌الدین جامی۳۲۹
زین‌الدین خوارزمی۵
زین‌الدین خوافی ۲۶۴، ۳۲۱، ۳۲۸، ۴۱۹،۶۱۵،۶۲۹_۶۳۰، ۶۳۴، ۶۵۵،۷۱۸،۷۷۸،۸۰۹
زین‌الدین خوافی‌معروف بشیخ‌زین۶۱۵، ۶۳۴،۶۵۵
زین‌الدین راوندی۸۸
زین‌الدین سعیدطایی۸۸
زین‌الدین شیخ علی۳۲۷،۳۴۴
زین‌الدین‌صادق۳۳۴،۴۴۶
زین‌الدین‌صاعد۳۴۴
زین‌الدین صاعدخوشانی۹۵
زین‌الدین طبیب۷۹۸
زین‌الدین عطار(حاج)۱۹۳
زین‌الدین علی۳۲۷،۳۴۴
زین‌الدین علی‌بن‌حسین‌انصاری۱۹۳
زین‌الدین علی‌بن محمد قوشچی (یا علاءالدین) ۲۵۰،۲۵۶، ۲۶۶، ۲۶۸_۲۷۰،۲۸۶، ۳۵۶، ۳۷۵، ۳۸۸،۴۰۳
زین‌الدین علی‌بیك انجدانی۵۱۷
زین‌الدین علی فقیه (ابن فقیه)۱۸۰، ۲۲۶
زین‌الدین‌علی‌کلاه شیرازی۳۴۴،۷۶۹-۷۷۰
زین‌الدین عمربن سهلان‌ساوجی۱۳۰
زین‌الدین فاختهٔ‌کاشانی۲۲۴
زین‌الدین قدسی۴
زین‌الدین‌کلاه شیرازی ۳۴۴،۷۶۹-۷۷۰
زین‌الدین‌کیسه‌دوز۳۴۴
زین‌الدین لنبانی۱۸۱
زین‌الدین محمدبن ابراهیم‌بن‌مصطفی‌بن شعبان عطار همدانی ۲۱۸_۲۱۹، ۳۲۰
زین‌الدین‌محمدبن‌ابوبکرمستوفی‌قزوینی ۱۴۴
زین‌الدین محمد بن محـمد شاه فناری ۲۷۵
زین‌الدین محمدکاتب۷
زین‌الدین محمودداصفهانی۶۷۷
زین‌الدین محمودبن عبدالجلیل واصفی تاشکندی‌هروی۲۵۳،۳۴۸،۵۵۹_۵۶۰، ۵۷۸
زین‌الدین محمودبن‌محمدهروی۱۹۴
زین‌الدین محمودخوشنویس۴۶۴
زین‌الدین مسعود نیکی اصفهانی۵۱۱، ۵۳۲،۶۴۴،۶۵۹،۸۳۲
زین‌الدین نسوی۷۴۷
زین‌الدین‌وفایی‌خوافی‌اکبرآبادی۳۶۱، ۴۱۱،۶۳۴،۸۳۶
زین‌العابدین (سلطان)۷۹۱
زین‌العابدین‌بن علی‌بن عبدالمؤمن‌عبدی ۴۰۳
زین‌العابدین صادق۴۴۶
زین‌العابدین عابد بیرمـی لاری (شاه) ۱۸۰،۷۰۸
زین‌العابدین‌علی۴۴۴
زین‌العابدین‌علی‌عبدی ونویدی شیرازی نیشابوری۳۸۵،۴۰۳،۴۴۴،۸۰۷
زین‌العابدین علی‌فقیه ابن‌الفقیه۱۸۰، ۲۲۶
زین‌العابدین منشی‌اردوبادی۷۰۵
زین‌العابدین میرزاصفوی۶۹۸
زین‌العابدین همدانی(خواجه)۷۶۲
زین‌العباد عابدبیرمی‌لاری (شاه)۱۸۰، ۷۰۸
زینب‌خانم۴۸۴
زینبی‌علوی محمودی‌خراسانی۳۶
زینتی‌بخاری۶۲۷
زینتی‌بلیانی۶۷۶
زینتی سبزواری۶۷۷

زینتی علوی محمودی خراسانی ۳۶
زینتی مشهدی (محمدحسین) ۵۳۴
زین خان کوکه کوکلتاش ۴۳۰، ۴۵۲، ۵۴۵، ۵۵۷، ۶۷۷
زین خوافی وفایی ۴۱۱
زینل (خواجه) ۵۹۱
زینی (سلسله) ۶۲۹
زینی (طریقه) ۶۳۰
زینی (مولانا) ۶۹۵
زینی بخارایی (مولانا) ۶۲۷
زینی سبزواری ۳۴۴

س

سابق اصفهانی (حاج فریدون) ۶۷۷
ساجیان ۴۱۸
ساحری تونی (محمدقاسم) ۶۷۷
سادات آل بنجیر ۷۶۹، ۷۸۰
سادات اردستان ۴۶۰، ۶۴۳
سادات اسحق آباد نیشابور ۸۲۰
سادات اسدآباد همدان ۸۳۷
سادات اصفهان ۵۳۹، ۶۵۷، ۶۶۱
سادات اندخود ۶۰۳
سادات بخارا ۵۷۷، ۶۸۹، ۸۳۵
سادات بدخشان ۵۷۵
سادات بلخ ۵۹۵
سادات بهبهان ۶۵۸
سادات تبریز ۶۹۴
سادات تربت ۶۵۷
سادات ترمذ ۶۳۴، ۶۴۹، ۷۲۶
سادات حسنی قزوین ۸۲۳
سادات حسینی آذربایجان ۸۳۸
سادات حسینی فارس ۱
سادات حسینی مشهد ۵۴۲
سادات حصار ۵۹۴
سادات خراسان ۸۱، ۵۸۲
سادات دشتکی شیراز ۲۴۳، ۲۴۵
سادات دوغلباد ۵۴۹
سادات رضوی ۸۳۷
سادات ری ۶۱۸
سادات زاوه ۳۴۹
سادات زوارهٔ اردستان ۵۰۳
سادات سبزوار ۸۳۰
سادات سمرقند ۵۹۶، ۶۱۱
سادات سمنان ۶۵۹
سادات سیفی حسنی ۴۳۰، ۴۳۳، ۴۹۷، ۸۲۳
سادات شیراز ۶۸۶، ۷۴۵، ۸۱۲، ۸۲۱
سادات طباطبایی ۴۳۱، ۵۵۳
سادات طباطبایی حسینی ۴۹۸
سادات عبدالوهابیه ۴۹۸
سادات عریضی ۸۳۶
سادات علوی شیراز ۷۸۰
سادات علوی کرمان ۷۵۹
سادات علوی ماوراءالنهر ۶۳۱
سادات عوطفری ۶۳۴
سادات فرغانه ۵۵۹
سادات قزوین ۳۵۴، ۶۵۴
سادات کاشان ۶۴۶، ۶۵۰، ۸۳۱
سادات کاشان ماوراءالنهر ۶۳۸
سادات کالپی ۶۴۵
سادات کرمان ۵۶۱، ۷۵۹
سادات کمانگر هرات ۶۶۱
سادات کیایی ۳۵۳
سادات گرگان ۳۴۹
سادات گرمسیر هندوستان ۵۴۷
سادات گورسرخ ۱۴۹
سادات ماوراءالنهر ۵۷۶، ۶۱۳
سادات مدینه ۷۹۱
سادات مشهد ۴۱۹، ۵۰۳، ۶۲۰، ۶۵۴، ۸۳۱
سادات معین ۵۹۴
سادات نوربخشی ۶۱۶، ۶۶۱
سادات نیشابور ۵۰۲
سادات هرات ۵۸۳، ۵۹۱، ۵۹۸، ۶۱۱، ۶۱۹، ۶۲۴
سادات یزد ۵۰۴، ۵۵۰
سامانی ۱۱، ۱۳-15
سامانیان ۱۱، ۱۳-۱۴، ۳۰، ۳۸-۳۹

۴۹،۱۲۸،۱۶۲،۲۳۳،۴۸۴
ساعدی خلجی ۵۶۸
ساغری هروی ۳۴۴
ساقی ۶۲۷
ساقی استرابادی (ملا سلطان محمد) ۴۶۴
ساقی اصفهانی (میرزا شاه حسین) ۶۷۷
ساقی جزایری ۴۳۲
ساقی قزوینی (نصیرالدین) ۶۴۴
ساقی نخشبی ۳۴۴
ساقی هروی ۳۴۴
ساکنی بخارایی (مولانا قاسم) ۳۴۶، ۶۰۹
ساکنی سمرقندی ۳۴۴
سالار (حسام الدین) ۷۵۱
سالار محمد ۴۶
سالار مرزبان ۴۷
سالاریان ۴۷
سالک الدین محمد حموی یزدی ۳۲۵
سالک شیرازی (درویش حسین) ۴۶۷
سالم (محمود بیک) ۵۰۵
سالم بیک ترکمان ۵۸۸
سالمی عراقی ۳۴۴
سامان (آل) ۹۵
سامان (امیر) ۳۸۶
سامانی ۲۲،۲۷،۳۳،۴۹،۷۴
سامانیان ۱۸،۲۰،۲۲، ۲۶، ۲۸، ۳۲، ۳۴،۹۱،۹۶،۲۰۹،۲۸۵،۷۶۰
سامانی بخاری ۳۴۴
سامانی نیشابوری (نظامی) ۱۰۰
سامری بن حیدری تبریزی ۵۳۸،۸۲۲
سامعی ۷۸۶،۷۹۵
سام غوری (معزالدین) ۷۳۸
سام میرزا صفوی ۲۷۸، ۳۷۷ - ۳۷۸، ۳۸۴،۴۳۸،۴۶۹، ۴۸۴، ۵۰۸، ۶۵۱،۶۵۳،۶۷۳- ۶۷۴، ۶۸۶، ۶۹۴،۸۱۶،۸۲۵،۸۲۸-۸۲۹
سامی دامغانی ۳۴۴
سامی صفوی (سام میرزا) ۳۷۷
سامی قزوینی (عزیزالدین) ۶۴۲،۶۴۴،
۶۵۶
ساوی ۱۷۸
سایل (ملا) ۶۲۵
سایل نهاوندی (مولانا) ۵۱۱،۸۳۲
سایلی اسفراینی ۳۴۴
سایلی خراسانی ۳۴۴
سایلی عراقی ۳۴۴
سایلی قرشی ۳۴۴
سبزواری ۵۳۸
سبط ابن الجوزی ۱۶۷
سبکتگین ۳۲-۳۴،۴۵،۵۶،۶۴
سبک خراسانی ۱۰۰
سبک عراقی ۱۰۰،۱۵۷- ۱۵۸، ۱۶۱- ۱۶۲،۱۶۵-۱۶۶،۱۷۲
سبک هندی ۹۹،۲۳۵،۲۵۳،۴۱۷، ۴۲۹
سپاهی (فاضل بیک) ۶۴۴
سپاهی (میر یغمورچی) ۳۴۴
سپاهی اندجانی (خدادوست) ۵۴۷
سپهری (برهان نظام شاه) ۴۸۹
سپهری (شاه نظام) ۲۳۴
سپهری (علی) ۱۰۰
سپهری اصفهانی ۶۷۷
سپهری بخارایی ۲۰
سپهری زوارجی یازواره‌ای (میرزا بیک) ۵۲۳،۷۰۸
سپهری هروی ۵۸۱
سپهری هندوستانی ۳۴۴
سپهسالار (فریدون بن احمد) ۷۳۸- ۷۳۹
سپهسالار (محمد حسین میرزا) ۳۶۴
سپید جامگان ۱۶
ستر باریک شیرازی (نجم الدین صاین الاسلام محمود بن صاین الدین الیاس) ۱۵۳،۳۰۷-۳۰۸
سجاوندی ۵۴۶
سحابی استرابادی نجفی ۴۱۲،۸۱۹
سحبان دکنی ۸۰۴
سحر آفرین ۷۷۲
سخی کاشانی (میرزا ابوطالب) ۶۷۷

سدیدالدین ابومحمدعبدالمعطی بن ابوالثنا محمود بن عبدالمعطی لخمی اسکندری ۷۱۸
سدیدالدین اعور کرماج ۱۸۱
سدیدالدین بیهقی ۸۸
سدیدالدین علی بن عمر معزی غزنوی ۷۸
سدیدالدین محمد بن موسی بن یعقوب غزنوی ۱۰۹، ۷۲۱
سدیدالدین محمد بن یحیی بن طاهر بن عثمان عوفی بخارایی (یا نورالدین) ۶۵، ۷۸، ۹۷، ۹۹-۱۰۰، ۲۷۹، ۸۱۶
سدیدالدین نصرالله بن برهان الدین خلیل‌الله طاوسی ابرقوهی ۱۹۰
سدید رازی (میر) ۵۰۲
سدید طبیب قزوینی ۳۴۴
سدید طبیب گیلانی (قرن ۹) ۳۴۴
سدید طبیب گیلانی (قرن ۱۰) ۵۳۱
سراج (ابونصر) ۶۱
سراج اسدآبادی ۱۷۸
سراج الدین ۲۲۵
سراج الدین ابوالثنا محمود بن ابی بکر ارموی (قاضی) ۱۵۰
سراج الدین ابوالمظفر بهادر شاه دوم ۳۵۱-۳۵۲، ۳۶۷
سراج الدین اصیلی هروی ۳۴۳
سراج الدین بردری سیستانی (میر) ۲۲۶
سراج الدین بساطی سمرقندی ۲۱۴، ۲۳۵، ۲۹۵-۲۹۶
سراج الدین حسن شیرازی ۱۸۱
سراج الدین سراجی سگزی ۱۷۲، ۲۲۲
سراج الدین سگزی (سید) ۱۷۲، ۲۲۲
سراج الدین سیستانی ۴
سراج الدین عارف بخارایی ۹۴
سراج الدین عثمان بن محمد مختاری غزنوی ۷۴، ۷۷، ۸۰، ۸۲
سراج الدین علاء بلخی ۹۵
سراج الدین علی بن عثمان اوشی فرغانی حنفی ۳۹۵
سراج الدین عمر بن علی ابن الملقن ۱۳۲
سراج الدین قمری آملی ۹۵
سراج الدین محمد بن منهاج الدین عثمان بن ابراهیم بن عبدالخالق گوزگانی لاهوری ۷۹
سراج الدین محمود بن خلیفه ۷۲۱
سراج منهاج ۷۹
سراجی اسفراینی ۹۴
سراجی بلخی ۷۷۲
سراجی بلخی (معین الدین) ۸۹
سراجی تبریزی ۵۰۹
سراجی خراسانی (جمال الدین محمد بن علی) ۷۸
سراجی سگزی ۱۷۲، ۲۲۲
سرباد ۷۲
سربداری ۲۰۱
سربداران ۲۹۳، ۳۰۵
سربداریان ۳۰۱
سرخ (امیر) ۳۳۳
سرخ‌سر ۳۵۰
سرخ‌علم ۱۶
سردوز ۱۸۱
سرکب ۱۵
سرکش ۱۵
سرمدی اصفهانی (شریف) ۴۲۸، ۵۳۹، ۸۲۲
سرمدی اصفهانی فیضی (شریف) ۴۲۸
سرودی ۲۵
سرودی (مولانا) ۶۳۱
سرودی خوانساری قمی ۵۲۲
سروری (مصلح الدین مصطفی بن شعبان) ۲۰۶، ۳۹۲، ۸۰۷
سروری بخارایی ۶۳۵
سروری بیرجندی ۳۴۴
سروری خراسانی ۳۴۴
سروری کاشانی (محمدقاسم بن حاج محمد) ۳۹۷
سروشی بلخی ۵۸۷
سروی خوشتری (ملاعینی) ۶۲۲

سرهندی (حاج ابراهیم) ۳۵۷
سریانی ۱۲، ۱۴، ۱۷
سری ترشیزی ۳۴۴
سری سقطی ۶۳۰، ۷۵۳
سری هروی ۳۴۴
سعادت بیك ۴۴۹
سعادت پسر مسعود سعد سلمان ۷۲۶
سعادت خازن ۱۲۷
سعد (امیر نور) ۴۵۵
سعد (حافظ) ۲۲۶، ۳۴۴
سعد (خواجه) ۴۰۶
سعد (مولانا) ۳۴۴
سعدالحق (امیر سید حسین نصیبی نور بخشی یزدی) ۲۴۶، ۳۴۸، ۶۶۱، ۷۱۱
سعدالدین احمد عزیز ۱۸۱
سعدالدین اسعد بن شهاب بخارایی ۱۰۰
سعدالدین الاله ۶۷۸
سعدالدین بخاری سمرقندی ۱۰۰
سعدالدین بن بهاءالدین ۲۲۲
سعدالدین بن تاج الدین علی ساوجی ۴، ۱۸۱
سعدالدین بن حاجی عیان عیانی ۳۲۹
سعدالدین بن شرف الدین (سعد شرف) ۲۲۶
سعدالدین بهایی ۲۲۲، ۷۷۲
سعدالدین حموی یا حمویه ۱۱۱، ۱۱۵–۱۱۶، ۱۷۶، ۱۸۱، ۱۸۳، ۳۱۱، ۳۲۵، ۷۲۳–۷۲۴، ۷۳۱، ۷۳۷، ۷۴۳، ۷۴۵
سعدالدین خلیفه ۹۵، ۱۸۱
سعدالدین رهایی خوافی هروی ۴۱۹، ۸۱۹
سعدالدین ساوجی ۴، ۱۸۱
سعدالدین سعید بن محمد بن احمد فرغانی ۱۵۳، ۷۶۳
سعدالدین سعید هروی ۱۷۵
سعدالدین فرخ ۳۲۹
سعدالدین کاشغری ۵، ۲۴۶–۲۴۷، ۳۲۹، ۳۸۴، ۷۸۴
سعدالدین کافی بخارایی ۸۸
سعدالدین محمد استرابادی ۲۶۹
سعدالدین محمد بن مسعود بن محمد کازرونی ۲۳۶
سعدالدین محمد بن معین الدین مؤید بن معین الدین ابوبکر عبدالله بن نجم–ابوالحسن علی بن جمال السنه معین–الدین محمد بن حمویه جوینی حموی ۱۱۱، ۱۱۵–۱۱۶، ۱۷۶، ۱۸۱، ۱۸۳، ۳۱۱، ۳۲۵، ۷۲۳–۷۲۴، ۷۳۱، ۷۳۷، ۷۴۳، ۷۴۵
سعدالدین محمد بن مؤید بن حسن بن محمد ابن حمویه حموی جوینی ر. سعدالدین محمد بن معین الدین
سعدالدین محمود بن عبدالکریم شبستری (یا نجم الدین) ۱۶۹، ۲۰۱–۲۰۲، ۲۰۵، ۲۰۸، ۲۱۵، ۳۴۱، ۷۴۲، ۷۵۲، ۷۵۵–۷۵۶، ۷۷۳
سعدالدین مسعود دولتیار بخارایی ۹۴
سعدالدین مسعود نوکی غزنوی ۷۹
سعدالدین معلم ۴۹۸
سعدالدین نزاری قهستانی ۱۷۰
سعدالدین نصیر ۲۲۵
سعدالدین نطنزی ۱۸۱، ۷۴۵
سعدالدین وراق ۱۸۱
سعدالدین وراوینی ۱۴۰
سعدالله ۳۴۴
سعدالله (قاضی) ۷۰۱
سعدالله ترك دهلوی بخاری ۶۷۸
سعدالملك فخرالدین مسعود بن اسعد بن محمود ۹۸
سعدالهی ۲۲۶
سعد بن ابوبکر بن سعد بن زنگی (اتابیك) ۱۲۹، ۱۳۹–۱۴۰، ۱۵۳، ۱۶۰، ۱۶۲، ۱۶۶–۱۶۷، ۱۷۲، ۱۷۹
سعد بن زنگی (اتابیك ابوشجاع) ۱۰۱، ۱۲۹، ۱۴۰، ۱۵۳
سعد بها ۲۲۲، ۷۷۲
سعد رضی ۴

سعدرعدگنجه ۱۷۸
سعدسعید نیشابوری ۱۸۱
سعدسمرقندی ۱۷۸
سعدشرف (سعدبن شرف‌الدین) ۲۲۶
سعدشیرازی معروف بسعدکل ۴۶۷
سعدصفار ۱۷۸
سعدعباده ۷۷۵
سعدکل (حافظ) ۲۲۶، ۳۴۴
سعدکل (سعدشیرازی) ۴۶۷
سعدگنجه ۱۷۸
سعدوراق ۲۲۶
سعدی (محمدصادق‌شهابی) ۷۲۸
سعدی اردبیلی ۳۴۴
سعدی شهرسبزی (قاضی) ۶۱۲
سعدی‌شیرازی (مصلح‌الدین ابو محمد عبدالله‌بن‌مشرف بن مصلح بن‌مشرف) ۳، ۸، ۱۴۱، ۱۴۷، ۱۵۹، ۱۶۱ – ۱۶۲، ۱۶۷ – ۱۶۸، ۱۷۰، ۱۷۶، ۱۸۳، ۲۰۰، ۲۲۲، ۲۲۹، ۳۹۰، ۳۹۳، ۴۱۵، ۴۴۵، ۴۶۵، ۵۱۲، ۶۲۶، ۶۹۲، ۷۴۱، ۷۴۷، ۷۵۸، ۸۱۱
سعدی‌شیرازی جهرمی (قطب‌الدین عبدالله ابن‌محیی بن‌محمود انصاری خزرجی) ۲۶۱، ۳۹۶
سعدی مشهدی ۳۴۴
سعدی هندوستان (خسرو دهلوی) ۱۷۰
سعید ۳۸۶
سعید (ملا) ۸۱۵
سعید الدین متطبب سمرقندی ۴
سعیدایسکی باغی (قاضی) ۵۸۴
سعیدبابی ۴
سعیدبن محمد بن احمد فرغانی (سعدالدین) ۱۵۳، ۷۶۳
سعیدبن مطهر بن سعیدبن علی باخرزی (سیف‌الدین) ۳، ۷، ۱۱۵، ۱۷۴، ۷۲۴، ۷۴۳، ۷۵۰
سعیدبن‌مظفر فامدی باخرزی (سیف‌الدین ابوالمعالی) ۳، ۷، ۱۱۵، ۱۷۴، ۷۲۴، ۷۴۳، ۷۵۰
سعید بن هبة‌الله راوندی (قطب‌الدین) ۷۲۹
سعیدبیک خوارزمی (نور) ۳۴۴
سعیدخان (سلطان) ۷ـ۸، ۳۸۰، ۵۶۸، ۵۷۱، ۵۷۳، ۵۷۵، ۵۸۵ – ۵۸۶، ۵۹۰
سعیدخان جغتایی ۶۸۱
سعیدخان کوهکن شیبانی (سلطان) ۳۸۰، ۵۶۸، ۵۷۱، ۵۷۳، ۵۷۵، ۵۸۵ – ۵۸۶، ۵۹۰
سعیدخرازی (قاضی) ۶۳۸
سعیدطابی (زین‌الدین) ۸۸
سعیدشروانی ۱۷۸
سعید عبادبیهقی (شیخ) ۵۶
سعیدکابلی ۳۴۴
سعیدکامل خلخالی (ملک) ۶۴۶
سعیدگیلانی ۱۷۸
سعیدگیلانی (خواجه) ۵۰۶
سعیدنجاراوشی ۴
سعیدنیشابوری (سعد) ۱۸۱
سعیدهروی (سعدالدین) ۱۷۵
سعیدهروی (میر) ۳۴۴ـ۳۴۵
سعیدی (ابوالفتح) ۷۵۳
سعیدی بدخشی ۶۷۸
سغدی ۱۰۰
سقا (درویش بهرام) ۴۲۶، ۵۷۱، ۸۲۱ – ۸۲۲
سقایی کاشانی ۵۲۱
سکاکی ۱۹۱
سکاکی (فغانی شیرازی) ۴۳۷
سکاکی سمرقندی ۳۴۵
سکندر (سلطان) ۴۰۳
سکندربن قطب‌الدین (سلطان) ۱۹۵، ۲۵۸، ۷۷۳
سکندر سوری ۴۷۵، ۵۵۴
سکندرسوری لودی ۶۶۸
سکندرشاه بن قطب‌الدین بن علاءالدین (سلطان) ۱۹۵، ۲۵۸، ۷۷۳

سکندرشاه لودی (سلطان) ۴۰۴-۴۰۵، ۶۶۸، ۷۸۵، ۸۰۹، ۸۱۲-۸۱۳، ۸۳۸
سکندرشاه گجراتی ۸۳۹
سک لوند مشهدی ۵۸۸
سلاجقهٔ روم ۲۵۳
سلاجقهٔ کرمان ۱۱۸
سلاطین غور (ملوک الجبال) ۷۳، ۷۵
سلام‌الله بن علی مکری ۲۳۶
سلام‌الله کاشی ۳۴۵
سلامت گرای ۴۹۰
سلام چشتی (شیخ) ۵۴۷
سلامی اردبیلی ۵۳۰
سلامی اصفهانی ۵۱۳-۵۱۴، ۵۲۳، ۶۴۸، ۸۳۲
سلامی خراسانی ۳۴۵
سلامی شیرازی (شاه ابوتراب عریضی حسینی) ۳۶۶
سلامی هروی ۳۴۵
سلجوق (آل) ۷۶۰
سلجوق خاتون ۷۹۶
سلجوقشاه بن سلغر ۱۷۹
سلجوقیان ۴۱، ۴۵، ۴۷، ۴۹-۵۴، ۶۴، ۶۶، ۷۵، ۷۷، ۸۰-۸۹، ۱۰۱، ۱۰۳، ۱۰۷، ۱۴۵، ۱۵۶، ۱۸۷
سلجوقیان روم ۸۰، ۱۱۸-۱۱۹، ۱۲۸، ۱۳۴، ۱۴۱، ۱۵۰-۱۵۲، ۱۶۱، ۱۹۳، ۷۳۷، ۷۳۹، ۷۵۰-۷۵۱
سلجوقیان کرمان ۵۳، ۸۲
سلسلهٔ اسحاقی ۳۵۳
سلسلهٔ بهمنی دکن ۱۹۰
سلسلهٔ خواجگان ۵۸۸
سلسلهٔ سوریها ۳۶۹
سلسلهٔ شیبانیان ۴۸
سلسلهٔ لودیها ۳۶۹
سلسلهٔ نعمت‌اللهی ۱۸۷
سلطان (علیقلی خان ازبک خان زمان سیستانی) ۴۱۴، ۴۵۲-۴۵۴، ۵۴۵-۵۴۷، ۵۴۹، ۵۵۱، ۶۴۹
سلطان (محمدهاشم) ۵۷۷، ۵۸۳، ۵۹۷
سلطان (ملک سلطان محمد قم‌ـچ) ۵۲۸، ۶۱۳
سلطان (نواب محمدولی) ۴۳۵
سلطان ابراهیم امینی هروی (امیر) ۴۶۴، ۶۶۶
سلطان ابراهیم میرزا جاهی صفوی (ابو الفتح) ۳۷۸، ۴۲۱، ۴۷۰، ۴۹۱، ۵۱۲، ۵۲۷، ۶۵۵، ۸۲۹
سلطان احمد (خواجگی) ۳۵۷، ۴۰۰
سلطان احمد تمبل ۶۸۰
سلطان المشایخ ر. نظام‌الدین اولیا
سلطان بخت دختر دمشق خواجه ۲۱۶
سلطان تهانیسری (حاجی) ۸۱۵
سلطان جلال‌الدین فرغانی (امیر) ۵۵۹
سلطان حسن میرزا صفوی ۴۹۲-۴۹۳
سلطان حسین بایقرا ۵۱۵ ر. حسین بایقرا
سلطان حسین میرزا صفوی ۴۵۴، ۴۶۱، ۴۹۱، ۵۰۷، ۵۳۲
سلطان حمزه میرزا (ابوالمظفر) ۴۴۲، ۴۷۴، ۴۹۵، ۵۰۱، ۵۰۷، ۵۲۹، ۶۴۹، ۶۸۶، ۷۰۱
سلطان حیدر بیک ازبک ۴۵۳-۴۵۴
سلطان حیدر میرزا صفوی ۴۷۳، ۴۹۴-۴۹۵، ۵۰۲، ۶۸۶، ۶۹۰
سلطان حیدریان ۴۹۵
سلطان خلیل ۲۵۱، ۳۴۵
سلطان روملو (امیر) ۳۵۵
سلطان سپلکی ۵۴۵-۵۴۶
سلطان سعید خان کوهکن شیبانی ۳۸۰، ۵۶۸، ۵۷۱، ۵۷۳، ۵۷۵، ۵۸۵-۵۸۶، ۵۹۰
سلطان سلیم (شاهزاده) ۵۴۲، ۶۵۵، ۶۶۸
سلطان سلیمان محبی ۴۸۱
سلطان سلیمان میرزا صفوی ۴۹۴، ۸۱۴
سلطان سنجان ۷۲۵
سلطان سیستانی (علیقلی خان خان زمان ازبک) ۴۱۴، ۴۵۲-۴۵۴، ۵۴۵-

۵۴۷، ۵۴۹، ۵۵۱، ۶۴۹
سلطانشاه بن ایل ارسلان ۹۱، ۹۳، ۷۲۶، ۷۳۱
سلطانشاه محمود ایل ارسلان خوارزمشاه ۹۱، ۹۳، ۷۲۶، ۷۳۱
سلطانعلی اوبهی ۳۴۵، ۶۲۱ـ۶۲۲
سلطانعلی بن صدرالدین موسی (خواجه) ۷۹۳
سلطانعلی بن محمد مشهدی ۶۵۲
سلطانعلی تیموری ۶۷۹
سلطانعلی قاینی ۳۴۵
سلطانعلی گنابادی (ملا) ۷۱۵
سلطانعلی مشهدی (مولانا) ۳۲۷، ۴۶۴، ۵۲۵، ۶۲۱ـ۶۲۲، ۸۳۷
سلطانعلی هروی ۳۴۵
سلطان فقرای قزوینی ۴۶۱
سلطانم ۴۷۳، ۴۹۲ـ۴۹۴
سلطان محمد ۳۸۴
سلطان محمد (ملک) ۴۹۵
سلطان محمد (میرزا) ۲۴۸، ۲۹۴
سلطان محمد بدخشانی بدخشی ۵، ۳۰۶
سلطان محمد بن درویش محمد بلخی ۳۹۸، ۸۰۸
سلطان محمد خدابنده ۴۹۲ ر . محمد خدابنده
سلطان محمد خندان ۳۴۵
سلطان محمد رستمداری (ملک) ۴۹۵
سلطان محمد رشتی (امیر) ۸۴۱
سلطان محمد ساقی استرابادی (ملا) ۴۶۴
سلطان محمد سلطان سپلکی ۵۴۵-۵۴۶
سلطان محمد سوم آل عثمان ۴۹۰
سلطان محمد صدقی استرابادی (مولانا) ۴۴۴، ۶۵۳
سلطان محمد عزمی تبریزی ۷۰۱
سلطان محمد فخری هروی ۲۵۱، ۲۷۷، ۳۷۶، ۴۳۸، ۸۲۵
سلطان محمد قمی متخلص بسلطان (ملک) ۵۲۸، ۶۱۳
سلطان محمد وصالی تبریزی ۷۰۷
سلطان محمد هروی ۳۴۵
سلطان محمود بتکچی ۳۴۵
سلطان محمود خان ۵۰۱
سلطان محمود خان بن مظفر ۴۸۹
سلطان محمود طبیب ۶۳۳
سلطان محمود میرزا ۳۴۵
سلطانم دختر موسی سلطان موصلوی ترکمان ۴۹۴
سلطان مراد (شاهزاده) ۵۵۲
سلطان مراد سوم ۳۸۲، ۴۹۰ـ۴۹۱، ۴۹۸
سلطان مصطفی میرزا صفوی ۴۹۳ـ۴۹۴
سلطان ولد ۱۶۰، ۱۹۹، ۷۳۶، ۷۶۰
سلطان ولی (امیر) ۳۴۵
سلطانی ۲۲۶
سلطانی (کاغذ) ۵۱۱
سلغرشاه بن تورانشاه (نصرة الدین) ۲۷۰
سلغرشاه بن سعد زنگی ۱۷۹
سلماسی (ابراهیم) ۳۴۲
سلمان ۲۵
سلمان بن احمد شریف فالی (ابوذر) ۳۷۳
سلمان بن علاءالدین محمد ساوجی (جمال الدین) ۴، ۲۰۲، ۲۰۶، ۳۳۵، ۳۴۱، ۴۱۰، ۵۱۷، ۶۳۹
سلمان ثانی (عارفی هروی) ۳۰۲
سلمان جابری اصفهانی (میرزا) ۴۴۴، ۴۶۱ـ۴۶۳، ۵۰۱، ۶۴۵
سلمان ساوجی ۴، ۲۰۲، ۲۰۶، ۳۳۵، ۳۴۱، ۴۱۰، ۵۱۷، ۶۳۹
سلمان فارسی ۹۸
سلمانی (تاج) ۳۳۶، ۷۵۹
سلمانی (فصیح) ۴۴۴
سلیم (جهانگیر) ۳۶۳، ۳۶۵، ۴۱۶ـ۴۱۷، ۸۳۰
سلیم (سلطان) ۴۱۶
سلیم (شاهزاده سلطان) ۵۴۲، ۶۵۵، ۶۶۸
سلیم آل عثمان (سلطان) ۳۸۲، ۳۸۸، ۳۹۰ـ۳۹۱، ۴۷۶ـ۴۷۷، ۴۸۳، ۵۱۸، ۶۲۸، ۷۰۴

سلیمان (میرزا)۶۸۳،۴۷۵
سلیمان آل عثمان ۲۶۸، ۳۸۸، ۳۹۸،
۴۳۶-۴۳۷، ۴۵۲، ۴۷۲،۴۷۸-
۴۸۱،۶۷۱،۷۰۴، ۷۰۸، ۷۹۰،
۸۱۱،۸۱۴،۸۴۰
سلیمان اینانج بیک۷۲۶
سلیمان بلگرامی(شیخ)۶۴۵
سلیمان بن بایزید۴۷۹
سلیمان بن علی تلمسانی (عفیف الدین)
۷۱۸
سلیمان بن قتلمش۸۰
سلیمان بن محمد بن ملکشاه۸۰
سلیمان بن محمد سلجوقی۸۶
سلیمان بن مظفر حسینی منشی۲۶۱
سلیمان پادشاه تیموری (میرزا) ۶۰۸،
۶۶۶
سلیمان پاشا۸۱۰
سلیمان ترکمان۳۴۵
سلیمان جابری (میرزا)۶۴۵،۴۴۴
سلیمان حسابی نطنزی اصفهانی(میرزا)
۴۶۰
سلیمان خواجه۶۳۹
سلیمان دوم عثمانی (سلطان)۳۵۱،۴۷۸-
۴۷۹،۴۸۱،۴۸۴،۸۴۰
سلیمان شاه ایده۱۷۸
سلیمان شاه بن پرچم ایوایی(شهاب الدین)
۱۵۸،۱۸۰
سلیمان شاه بن تیمور ملک۱۸۱
سلیمان شاه بن قلج ارسلان۱۴۵
سلیمان شاه بن محمد۱۰۱
سلیمان شاه میرزا بن یادگار۲۳۲
سلیمان صفوی(شاه)۳۵۳
سلیمان طبیب ساوجی۵۳۰،۷۸۴
سلیمان عثمانی (سلطان)۲۷۷، ۴۷۲
سلیمان محبی (سلطان)۴۸۱
سلیمان میرزا صفوی (سلطان) ۴۹۴ ،
۸۱۴
سلیمانی(امرای)۶۳۲
سلیمانی هروی۳۴۵
سلیم اول(سلطان)۸۱۱-۸۱۲
سلیم اول آل عثمان۲۵۳ - ۲۵۴، ۲۷۷،
۳۳۸-۳۴۰،۳۵۱،۴۷۶ - ۴۷۷،
۶۹۶
سلیم بن سلیمان آل عثمان۳۵۶،۴۸۰-
۴۸۱
سلیم چشتی (شیخ) ۴۲۶، ۵۵۸، ۶۴۵،
۸۲۹
سلیم شاه سوری۸۱۰
سلیم فتح پوری چشتی(شیخ)۳۷۲
سلیم نیشابوری۶۹۴
سلیمه سلطان۶۶۸
سلیمی (حسن بن علی تونی)۳۰۱-۳۰۲
سلیمی (سلطان سلیم)۴۷۹
سماکی استرابادی (فخر الدین محمد بن
حسین حسینی)۳۷۴
سماوی۱۷۸
سماوی (عبدالله الهی)۸۱۴
سماء الدین۴۰۵
سماء الدین کنبو (شیخ)۸۰۹
سماءالله دهلوی(شیخ)۳۱۲
سمایی(بابا)۳۴۵
سمایی (محمدهاشم)۴۲۷
سمایی کحال۶۵۲
سمبولیسم۷۵،۱۵۷،۲۲۹،۳۵۳
سمرقندی۶۴۴،۶۸۷
سمک عیار۱۳۳
سموی تبریزی۶۹۸
سناء الدین ارقم فارسی (امیر)۱۰۲
سنایی دامغانی (تاج الدین حسن استرابادی
صدرالحفاظ)۳۲۵
سنایی رواسی۱۸۱
سنایی غزنوی (مجدالدین ابوالمجد
مجدود بن آدم)۴۴،۷۴،۷۶ - ۷۷،
۱۶۰،۴۴۵،۵۱۵، ۷۲۰، ۷۴۵-
۷۴۶
سنباد۱۶
سنت۵۶،۷۴،۱۲۲،۱۲۵،۳۳۳، ۳۵۰،
۳۵۴،۳۶۸،۳۷۲، ۳۸۱، ۴۷۳،

۴۹۳، ۴۹۷، ۵۸۶، ۶۷۵، ۶۸۱، ۸۲۳، ۸۴۱
سنجانی (قاضی) ۶۸۸
سنجر بن ملکشاه ۲، ۶۳، ۷۷، ۸۰ _ ۸۷، ۹۳، ۹۶، ۹۸، ۱۰۹، ۱۱۱، ۱۲۲، ۱۲۶-۱۲۷، ۱۳۰-۱۳۱، ۴۱۹، ۷۲۰، ۷۲۵، ۷۲۸، ۷۷۱
سنجر کاشانی (میر) ۴۲۰، ۶۷۲
سنجر میرزا بن نعمت‌الله ۶۴۴
سنجری خراسانی ۸۸
سنسکریت ۱۸۵، ۳۶۰، ۳۶۳ - ۳۶۵، ۳۶۹، ۴۱۸، ۸۱۳
سنقر بن مودود (اتابیک) ۷۳، ۱۰۱
سنگی (مولانا) ۶۱۸
سنی ۲۵۱، ۳۲۳، ۳۳۴، ۳۵۲، ۳۶۲، ۴۰۹، ۴۳۳، ۴۷۷، ۴۹۸، ۵۵۹، ۶۱۶، ۶۲۱، ۶۸۲، ۷۰۳ - ۷۰۴، ۷۰۶
سنیان ۳۲۹، ۵۶۲
سنی حنفی ۴۷۷
سوادی هروی ۳۴۵
سواشیواریه ۴۸۹
سوایی ساوجی ۵۲۹
سوداوی (میر) ۶۲۸
سودایی ۳۳۰
سودایی ابیوردی (بابا) ۳۰۰
سودایی احمدآبادی ۴۶۷
سودی بسنوی ۲۰۶، ۸۱۸، ۸۴۰
سورآبادی (ابوبکر عتیق بن محمد) ۱۱۷
سوزنی سمرقندی (شمس‌الدین ابوبکر محمد بن علی بن سلیمان) ۹۸
سوزی اصفهانی ۵۲۲
سوزی ساوجی (حسنعلی) ۵۲۸-۵۲۹
سوسنی هروی ۳۴۵
سولاغ ۴۹۶
سونجاق ۷۳۰
سهایی (عبدالوهاب) ۳۴۵
سهراب عالمی دارابگردی (میرزا) ۴۷۰، ۸۲۹
سهروردی (طریقهٔ) ۵۴۰، ۶۳۰، ۷۴۶، ۷۵۸
سهروردی (شهاب‌الدین) ر. شهاب‌الدین
سهروردی (ضیاءالدین ابوالنجیب) ۱۴۱، ۱۶۵، ۱۹۶، ۷۲۵، ۷۳۶، ۷۴۴، ۷۷۶
سهروردیه ۱۴۱
سهمی بخاری (ملا) ۴۲۶، ۸۲۱
سهوی تبریزی (کمال‌الدین امیرحسین) ۶۵۹، ۷۰۳، ۸۳۷
سهوی تبریزی (میرحسن) ۶۵۹، ۷۰۳، ۸۳۷
سهیل بلخی (ابوالملک) ۷۲
سهیل‌خان ۶۰۳
سهیلی ۲۵، ۲۲۶
سهیلی جغتایی (نظام‌الدین احمد) ۲۴۷، ۳۰۷
سیافی ۵۴۶
سیاقی (نظام‌الدین علی) ۳۵۸، ۷۱۰
سیاقی دهلوی ۵۴۶، ۸۳۴
سیاقی هروی (میرزا محمود) ۵۹۸ - ۵۹۹
سیاوشانی شهابی (محمود بن اسحق) ۴۶۴، ۴۷۶
سیخها ۴۸۴
سیدا ۸
سیداتا ۵۷۶، ۶۳۹
سیداتای (شیرخواجه) ۵۹۶
سیداجل ۱۷۸
سیداخسیکتی ۴
سیدالرؤسا (معین‌الملک ابوالمحاسن) ۵۴
سیدالشعرا لبیبی خراسانی ۳۶، ۷۶
سیدبخاری ۱۷۸
سیدبن طاوس ۶۹۱
سیدبیکم (شاه‌ملک) ۳۴۹
سیدجاربردی (میرسید) ۶۴۲
سیدجنابدی (امیر) ۵۰۸

سیدزاده منشی ۳۴۵
سیدسردان (برهان‌الدین محقق ترمذی) ۷۳۶
سیدشاه کسبی ۶۱۷
سیدشاهی متخلص بسیدی ۵۴۷
سید شریف طاهر عزالدین ابوالمکارم حمزة بن زهرهٔ حلبی ۷۳۴
سیدشیرازی ۱۷۸
سیدغزنوی ۱۷۸
سیدقزوینی ۱۷۸
سیدکابلی (میر) ۳۴۵
سیدمیرزا (شرف‌الدین شاه‌عبدالله) ۲۴۶، ۷۸۱
سیدهای دهلی ۲۳۶
سیدی (سیدشاهی) ۵۴۷
سیدی (ملا) ۷۵۲
سیرابی اکبرآبادی ۶۵۲
سیری (خواجه ابوالقاسم) ۸۲۴
سیری استرابادی ۵۳۳
سیری سجاوندی غزنوی ۵۴۶
سیری طهرانی ۸۳۷،۶۵۲
سیری هروی ۳۴۵
سیستانی (ابراهیم) ۳۴۲
سیف اسفرنگ ۷۱۸،۲۲۵،۹۳،۷۴
سیف‌الحکما ۵۴۱
سیف‌الدوله ابوالقاسم محمود بن ابراهیم غزنوی ۴۳
سیف‌الدین (شاه) ۲۲۵
سیف‌الدین ابوالمحامد محمد فرغانی ۷۴۷
سیف‌الدین ابوالمعالی سعیدبن مطهربن سعیدبن‌علی فاندی باخرزی (شیخ‌العالم) ۷،۳ ،۱۱۵، ۱۷۴، ۷۲۴، ۷۵۰ ۷۴۳
سیف‌الدین ابوالمعالی سعید بن مظفر فامذی باخرزی ۷،۳ ،۱۱۵، ۱۷۴، ۷۵۰،۷۴۳،۷۲۴
سیف‌الدین ابوالمفاخر سعیدبن مظفر فامذی باخرزی ۱۷۴
سیف‌الدین احمدبن تاج‌الدین حسن استرابادی ۲۴۵
سیف‌الدین احمد تفتازانی ۸۰۹،۸۰۶
سیف‌الدین اسفرنگی ۷۴، ۹۳، ۲۲۵، ۷۱۹
سیف‌الدین اعرج ۷۱۹ ۲۲۵،۹۳،۷۴
سیف‌الدین اعرج اسفرنگی معروف بسیف اسفرنگ ۷۱۹،۲۲۵،۹۳،۷۴
سیف‌الدین باخرزی ۷،۳ ،۱۱۵، ۱۷۴، ۷۵۰،۷۴۳،۷۲۴
سیف‌الدین بن داملا شاه‌عباس اخسیکندی ۸۱۶
سیف‌الدین بن شمس‌الدین محمدبن عمر بن عبدالعزیز مازه ۹۸
سیف‌الدین بن علاءالدین حسین جهانسوز ۱۲۲،۸۹
سیف‌الدین بن محمد بن یعقوب سیفی هروی ۱۹۷
سیف‌الدین تبریزی ۶۹۸
سیف‌الدین حاجی بن نظام عقیلی ۶۵، ۲۵۶
سیف‌الدین حسینی قزوینی (قاضی) ۴۳۹
سیف‌الدین دبیر ۹۵
سیف‌الدین دهلوی (شیخ) ۶۷۸
سیف‌الدین سعیدبن مطهربن سعیدبن‌علی باخرزی ۱۱۵،۱۷۴،۷۲۴، ۷۴۳، ۷۵۰
سیف‌الدین سمرقندی ۱۸۱
سیف‌الدین صوفی ۱۷۴
سیف‌الدین فرامرز بن فخرالدوله رستم بن حسام‌الدوله شهریاربن قارن (قطب‌الملوك عمادالدوله) ۸۲-۸۳
سیف‌الدین محمود اصفهانی رجایی ۵۰۰، ۸۳۰
سیف‌الدین محمود بن سنجر نخجوانی ۱۸۴
سیف‌الدین محمود شمسی (امیر) ۱۷۰
سیف‌الدین مظفر بتکچی ۴۴۶
سیف‌الدین هارون تفلیسی ۱۷۸
سیف‌الدین هروی ۱۸۱

سیف‌الدین هندو ۱۸۱
سیف‌الله قاتل هلالی جغتایی ۷
سیف‌الملوك دماوندی شجاعی ۵۴۱
سیف‌الملوك طهرانی (خواجه) ۵۰۰
سیف‌خان صوبه‌دار گجرات ۵۳۷
سیفعلی ۳۶۱
سیف‌علی بیك ۳۶۱
سیف‌فرغانی ۷۴۷
سیف‌منجم بایزدوی ۱۵۲
سیفی ۱۷۸
سیفی (یادگار بیك) ۳۰۶
سیفی حسینی قزوینی (میر عبداللطیف) ۴۰۶
سیفی حسینی (میر عبدالعظیم) ۴۹۲
سیفی حسینی رازی (قاضی مسعود) ۸۲۲
سیفی حسینی قزوینی (سادات) ۴۳۰، ۸۲۵،۸۲۳،۴۹۷،۴۳۳
سیفی خراسانی ۳۴۵
سیفی سنامی (مولانا) ۶۳۷
سیفی عروضی بخاری ۶۲۰،۲۹۳
سیفی قزوینی (خاندان) ۸۲۳،۴۹۷، ۸۲۵
سیفی نیشابوری (بدیع‌الزمان علی بن احمد) ۹۵
سیفی هروی (سیف‌الدین بن محمد بن یعقوب) ۱۹۷
سیمجور (ابوعلی) ۳۵،۲۲
سیمجوری (ابوالفرج سگزی) ۳۵
سیفی نیشابوری ۲۹۸-۷۸۷،۲۹۹
سیواسی (ابراهیم بن حسین تنوری) ۲۶۳
سیمور غتمش ۱۷۴
سیونج محمدسلطان ۶۳۲،۵۹۸،۵۸۶

ش

شاپور (شاه محمدخان) ۴۱۱
شاپور اول ۱۳،۹
شاپور ذوالاکتاف ۹
شاپور فریبی طهرانی پسر خواجگی (خواجه) ۵۱۳
شادی آبادی (محمد بن داود بن محمد بن محمود) ۳۹۶
شادی بخارایی ۶۰۹
شار ابونصر محمد بن اسد ۷۱۵
شارستانی (خاندان) ۲۳۷
شارل پنجم ۴۸۳
شارل کن ۴۸۳-۴۸۴
شافعی ۶۱، ۶۶، ۶۹، ۷۳ - ۷۴،۱۲۶، ۳۸۹،۳۵۰،۱۵۸، ۴۰۸، ۷۰۶، ۸۱۸،۷۲۷
شافعیان ۱۰۱-۱۰۲،۷۴۱،۶۸۴،۳۹۵،۱۰۲
شافعی ایران ۱۵۳
شافعیهٔ نیشابور ۱۴۹
شاکر بخاری ۲۵
شاملو ۵۱۵،۴۸۲،۴۵۹
شانه (شیخ) ۶۳۵
شانی تکلو (وجیه‌الدین نسف آقا) ۴۱۳، ۵۰۵-۵۰۶
شانی کاشانی ۳۴۵
شاه (شیخ) ۶۰۹،۴۸۱
شاه ابوالمظفر (باربك) ۲۵۸
شاه ابوتراب عریضی حسینی سلامی شیرازی ۳۶۶
شاه ابورجا غزنوی (شهاب‌الدین علی) ۷۸
شاه اسفرنگی ۷۷۲
شاه بخت ۶۷۸
شاه بداق خان ۶۷۸
شاه بدخشان (لعلی) ۳۴۷
شاه بردی بیات ۳۶۲
شاه بیك خان ۵۹۱،۵۸۷،۵۶۵
شاه بیك لنك حصاری (میرزا) ۵۸۳
شاه بیکی فنایی (آقا) ۶۵۶
شاه جمشیدخان اسحاقی ۵۲۰،۴۸۹
شاه جویباری (میر) ۶۳۵
شاه جهان ۸۳۸،۶۵۰،۳۹۸،۳۵۷
شاه جهان (جهانگیر هاشمی) ۴۰۹،۳۴۸- ۴۱۰
شاه جهان شهاب‌الدین محمد ۳۵۷، ۳۹۸، ۸۳۸،۶۵۰،۵۳۷،۴۳۵

شاه‌جهانگیر هاشمی ۳۴۸، ۴۰۹-۴۱۰
شاه‌حبیب شیرازی ۵۶۶
شاه‌حسین اردوبادی ۶۹۸
شاه‌حسین اصفهانی (میرزا) ۳۴۳، ۳۶۷، ۴۴۶، ۴۶۷، ۵۰۱، ۶۹۵
شاه‌حسین بیك بن میرزا شاه بیك اصفهانی (میرزا) ۳۴۳، ۳۶۷، ۴۴۶، ۴۶۷، ۵۱۰، ۸۲۹
شاه‌حسین شاقی اصفهانی (میرزا) ۶۷۷
شاه‌حسین کامی او بهی (کمال الدین) ۳۳۱، ۳۳۳
شاه‌حسین کامی هروی ۳۴۷، ۵۶۳
شاه‌حسین ولی ۳۴۸
شاه خلیل‌الله (برهان‌الدین) ۱۸۸
شاه‌خلیل‌الله (نورالدین) ۷۹۸
شاه داعی‌الی‌الله شیرازی ۱۶۹، ۲۳۵، ۳۱۱، ۷۴۲، ۷۸۷ ر. داعی شیرازی
شاه‌داعی دهلوی ۶۷۶
شاه‌هدی بلگرامی (میرعبدالواحد حسینی واسطی) ۶۴۴
شاه‌هدی مولوی ۴۶۸، ۸۲۹
شاهرخ (میرزا) ۵۹۵، ۶۰۱، ۷۱۷، ۷۷۱-۷۷۲، ۷۷۴
شاهرخ بن ابراهیم میرزا (میرزا) ۵۸۵، ۵۹۵، ۶۰۱
شاهرخ بن تیمور ۲۳۱، ۲۳۶-۲۳۸، ۲۴۸-۲۵۰، ۲۵۳، ۲۶۱-۲۶۳، ۲۷۴، ۲۹۲-۲۹۴، ۲۹۶، ۲۹۹-۳۰۷، ۳۱۶-۳۱۷، ۳۱۹، ۳۲۲، ۳۲۸-۳۲۹، ۳۴۹، ۴۴۹-۴۵۱، ۷۷۱-۷۷۲، ۷۷۴-۷۷۵، ۷۷۷، ۷۸۱، ۷۸۶، ۷۸۸، ۷۹۰-۷۹۱، ۷۹۴، ۷۹۶-۷۹۹
شاهرخ خان مهردار ۴۶۲
شاه‌رضا شیرازی (حکیم) ۷۰۹
شاه‌رضا فارسی (حکیم) ۶۷۶
شاهزاده بزرك ۵۴۸، ۵۵۵
شاهزاده پرویز ۴۱۴، ۵۱۴
شاهزاده طیب هاشمی ۶۱۱
شاهزاده عبدالعظیم ۱۲۷، ۴۴۱، ۴۵۲، ۴۷۳، ۶۶۲
شاه‌زنده (زین‌العباد عابد بیرمی لاری) ۱۸۰، ۷۰۸
شاه‌زین‌العباد عابد بیرمی لاری (زین‌العابدین) ۱۸۰، ۷۰۸
شاهسار ۲۵، ۷۱۵
شاه‌سایمان صفوی ۳۵۳
شاه‌سنجان خوافی ۲۱۷، ۶۸۸. ۷۲۴-۷۲۵
شاه‌سیف‌الدین ۲۲۵
شاه‌شار ۷۱۵
شاه‌شبلی ۳۴۵
شاه‌شجاع آل‌مظفر ۲۰۱-۲۰۲، ۲۰۵، ۲۰۸، ۲۱۵، ۷۵۲، ۷۵۵-۷۵۶، ۷۷۳
شاه‌شجاع کرمانی ۵۹۹
شاه شرف‌الدین ابوعلی سالار فخرالدین پانی‌پتی ۱۹۷، ۷۲۷ ر. شرف‌الدین ابوعلی
شاه‌صدر دیلمی ۶۷۸
شاه‌ضیاءالدین کرمانی (ملا) ۶۸۵
شاه‌طاهر بن شاه‌رضی‌الدین اسمعیلی حسینی دکنی ۷، ۳۶۷-۳۶۸، ۳۸۵، ۴۸۹، ۵۶۶، ۸۰۳-۸۰۵
شاه‌طاهر دکنی ۳۶۷-۳۶۸، ۳۸۵، ۴۸۹، ۵۶۶، ۸۰۳-۸۰۵
شاه‌عادل لاری ۶۱۶، ۸۳۶
شاه‌عالم بخاری (مخدوم) ۵۴۱
شاه‌علمی قلندر هندی ۷۰۹
شاه‌علی ابورجا غزنوی (شهاب‌الدین) ۷۸
شاه‌علی بن سلیمان کحال ۳۴۵
شاه‌علی بن عبدالعلی ۲۹۱
شاه‌علی بن عبدالله ۸۱۶
شاه‌عنایت‌الله ۳۴۶
شاه‌عنایت‌الله دیلمی ۶۷۸
شاه‌غازی بن کیخسرو استندار ملك مازندران (ابوالمعالی فخرالدوله) ۱۸۷

شاه‌غریب میرزا تیموری ۲۳۲، ۳۲۱، ۶۴۳-۶۴۴، ۶۹۱، ۷۸۸
شاه‌غیاث ۵۵۶
شاه‌فتح‌الله ۳۵۷، ۴۳۲
شاه‌فنایی بدخشی ۵۷۷
شاه‌غور (عمادالدین ابوالمظفر بن ظهیر-الدین محمد اسفراینی) ۱۱۷، ۲۷۳، ۷۱۷، ۷۲۶-۷۲۷
شاه‌غور اسفراینی (ابوالمظفر) ۷۲۶
شاه‌غور اشهری نیشابوری ۱۸۰
شاه‌غور بن طاهر بن محمد مظفر اسفراینی (ابوالمظفر) ۱۱۷، ۲۷۳، ۷۱۷، ۷۲۶-۷۲۷
شاه‌غور بن طاهر بن مظفر اسفراینی (ابو-المظفر) ۱۱۷، ۲۷۳، ۷۱۷، ۷۲۶-۷۲۷
شاه‌قاسم نوربخشی (سید) ۲۷۴
شاه‌قاسم انوار ۲۹۱ ر. قاسم انوار
شاه‌قاسم بن منصور ۳۱۲
شاه‌قدرت‌الله ۸۰۴
شاه‌قطب‌الدین شکرالله ۳۶۶
شاه‌قلی ایغور ۳۴۵
شاه‌قلی بیک ۶۷۷
شاه‌قلی خان بن حمزه سلطان استاجلو ۳۹۹
شاه‌قلی خان قارنچه اوغلی استاجلو ۴۹۶
شاه‌قلی خان نارنجی ۴۲۴
شاه‌قلی خلخال ۵۸۱
شاه‌قلی روملو (کور) ۳۸۶
شاه‌قلی سلطان ۵۰۱
شاه‌قلی سلطان بدخشی ۵۵۲
شاه‌قلی میرآخور ۲۸۵
شاه‌قوام‌الدین نقیب ۴۵۰
شاه قیام‌الدین ۶۱۶
شاه کریم سمرقندی ۴
شاه کسبی (سید) ۶۱۷
شاهک هروی ۳۴۵
شاهکی اصفهانی (امیر) ۷۱۱
شاه‌محمد (حکیم) ۲۷۶-۲۷۷
شاه‌محمد (ملا) ۳۴۵
شاه‌محمد حسبی مکری مکی (میر ابو-المفاخر) ۵۹۹-۶۰۰، ۶۰۳، ۶۴۸
شاه‌محمدخان ۶۵۵
شاه‌محمد خدابنده ر. محمدخدابنده
شاه‌محمد خواجه ۶۴۲
شاه‌محمد شاه‌آبادی (ملا) ۳۶۹
شاه‌محمد طبیب (حکیم) ۲۹۹
شاه‌محمد قزوینی (حکیم) ۳۳۷
شاه‌محمد قورچی ۳۴۵
شاه‌محمد هروی ۳۴۵
شاه‌محمود بن امیر مبارزالدین ۱۸۴، ۲۰۸
شاه‌محمود جان ۳۴۵
شاه‌محمود رهی مشهدی ۵۲۶
شاه محمود طهرانی ۳۴۵
شاه‌محمود نیشابوری زرین‌قلم ۶۹۳
شاه مراد ۴۱۶، ۸۲۴
شاه مرتضی (میر) ۵۰۴
شاهم قورچی ۵۷۴
شاه‌ملک (سیدبیگم) ۳۴۹، ۶۴۵
شاه‌ملک (امیر) ۴۵۵
شاه‌ملک معروف بسیدبیگم ۳۴۹
شاه‌منصور ۲۰۵
شاه‌میر (هبة‌الله حسینی) ۲۶۳
شاه‌میر وزیر ۵۰۵
شاه نظام سپهری ۲۳۴
شاه نعمة‌الله ولی ۶۴، ۱۸۷-۱۹۰، ۲۱۷، ۲۲۶، ۲۵۷، ۲۸۳، ۲۹۴، ۳۱۱، ۳۲۱، ۳۲۶، ۳۳۱، ۳۴۱، ۴۰۹، ۴۳۵، ۵۳۵ ر. نعمة‌الله
شاه نقشبندی (میرزا) ۶۴۰
شاه‌ولد بیک ۳۴۵
شاه‌ولی ۶۴، ۱۸۷-۱۹۰، ۲۱۷، ۲۲۶، ۲۵۷، ۲۸۳، ۲۹۴، ۳۱۱، ۳۲۱، ۳۲۶، ۳۳۱، ۳۴۱، ۴۰۹، ۴۳۵، ۵۰۰، ۵۰۴، ۵۳۵، ۶۴۴، ۷۴۲، ۷۵۳، ۷۹۸، ۸۱۸، ۸۲۸ ر. نعمة‌الله
شاه‌ویردی چمدان‌اوغلی متخلص بغیوری

۴۹۵
شاه‌همدان۱۹۵ر علی ثانی
شاهی بیک۶۷۸
شاهی‌ثانی۴۶۰
شاهی سبزواری (امیرآقملک بن جمال-
الدین فیروزکوهی) ۲۳۵، ۳۰۱،
۵۰۸،۵۲۳،۶۲۲
شاهی کالپی۶۴۵
شاهی متخلص بسیدی (سید)۵۴۷
شبانکاره۷۶۷
شبستری (محمود)۱۶۹،۲۰۱ - ۲۰۲،
۲۰۵،۲۰۸،۲۱۵، ۳۴۱، ۷۴۲،
۷۵۲،۷۵۵-۷۵۶،۷۷۳ر. محمود
شبستری
شبلی(شاه)۳۴۵
شجاع(درویش‌علی)۳۴۵
شجاع (آل‌مظفرشاه)۲۰۱-۲۰۲،۲۰۵،
۲۰۸،۲۱۵،۷۵۲،۷۵۵ - ۷۵۶،
۷۷۳
شجاع‌الدین امیرحسین۴۰۲
شجاع‌الدین درودباشی(نظام‌الدین احمد-
ابن محمدبن‌احمد)۷۵۸
شجاع‌الدین غضنفرقمی۵۱۵
شجاع‌الدین کرمانی۷۴۲
شجاع‌الدین محمود اصفهانی(میر)۵۰۲
شجاع‌تبریزی۵۸۱
شجاع شیرازی۲۶۰
شجاع‌کاشانی۵۰۹،۵۳۳،۸۳۱
شجاع کرمانی (شاه)۱،۵۹۹
شجاع‌کور۵۰۹
شجاعی (علی‌بن محمدشیخ‌العالم)۵۶
شجاعی دماوندی (سیف‌الملوک)۵۴۱
شجاعی نسوی۴۹
شدادیان۴۶
شراری استرابادی۳۴۵
شراری همدانی (عبدی‌بیک)۵۳۲
شرامی۲۷۹
شربتی (حافظ)۳۴۵
شربتی‌هروی۳۴۵
شرحی جامی (مولانا)۵۹۴
شرف۲۲۶
شرف(شرف‌الدین‌علی‌یزدی)۲۴۹
شرف(شرف‌الدین یعقوب)۷۶۷
شرف اعرج۱۷۸
شرف‌الدین(اخی)۷۳۳
شرف‌الدین (مختارسلطان)۵۳۳
شرف‌الدین ابراهیم بن روزبهان ثانی
۷۲۱،۷۳۷
شرف‌الدین ابوالحسن علی‌بن اسمعیل
اصفهانی۷۳۸
شرف‌الدین ابوالفضل حبیش‌بن ابراهیم
متطبب تفلیسی۱۲۸،۷۲۷
شرف‌الدین ابوالفضل فضل‌الله راجی حسینی
۱۴۴
شرف‌الدین ابوطاهر یحیی‌بن طاهربن
عثمان‌عوفی۹۹
شرف‌الدین ابوعلی‌بن سالارفخرالدین بن
سالارحسن بن سالارعزیز بن ابوبکر
غازی‌بن فارس‌بن عبدالرحمن بن
عبدالرحیم‌بن محمد دانک‌بن ابو-
حنیفه نعمان‌بن‌ثابت پانی‌پتی۱۹۷،
۷۲۷
شرف‌الدین احمدبن ایزدیار (فریدالزمان)
۸۹
شرف‌الدین احمدبن رشیدالدین فضل‌الله
۷۳۱
شرف‌الدین احمدبن‌محمدفراهی۹۱
شرف‌الدین احمدبن یحیی منیری۲۵۸،
۷۲۵،۷۷۶
شرف‌الدین انوشیروان‌بن خالدبن‌محمد
کاشانی۱۱۸-۱۱۹،۷۲۷
شرف‌الدین بوصیری ۲۴۹،۲۵۲
شرف‌الدین پانی پتی قلندر (ابوعلی)
۱۹۷ ، ۷۲۷
شرف‌الدین پنجدهی۹۴
شرف‌الدین‌تبریزی (ملک‌الشعراء) ۲۲۵
شرف‌الدین حاج‌محمد فراهی۳۲۷
شرف‌الدین حسن‌بن محمدرامی تبریزی

۱۸۷
شرف‌الدین حسین بن خواجه معین‌الدین احراری (میرزا) ۵۶۶
شرف‌الدین حسین طباطبایی ۶۷۷
شرف‌الدین خان بن شمس‌الدین بدلیسی (امیر) ۳۸۱
شرف‌الدین ختلی ۴
شرف‌الدین خضر یزدی ۱۸۱،۷۶۸
شرف‌الدین رضا (سید) ۷۹۶
شرف‌الدین رضا سبزواری (امیر سید) ۳۰۵
شرف‌الدین رواد (شیخ) ۷۲۳
شرف‌الدین شاه‌عبدالله معروف بسید میرزا ۲۴۶،۷۸۱
شرف‌الدین شفروه ۷۴،۱۰۲
شرف‌الدین عبدالحق اردبیلی (خواجه) ۶۹۰
شرف‌الدین عبدالقهار سمرقندی (یا شریف‌الدین) ۵،۳۲۹
شرف‌الدین عبدالمؤمن محمد بن فضل‌الله بن هبة‌الله بن محمد بن هبة‌الله شفروه اصفهانی ۷۴،۱۰۲
شرف‌الدین علی بافقی ۴۶۸،۶۵۹،۸۲۹
شرف‌الدین علی بن ابوبکر بن علی یزدی ۷۸۰،۷۹۰
شرف‌الدین علی بن ضیاءالدین حسین بن شرف‌الدین علی بن شمس‌الدین رضی یزدی ۲۴۸-۲۴۹، ۳۱۹، ۴۶۸، ۷۷۵،۷۸۰،۷۹۰،۸۲۵
شرف‌الدین علی مخدوم ۳۴۶
شرف‌الدین علی یزدی ۵،۲۴۸ - ۲۴۹، ۳۱۹،۴۶۸،۷۷۵، ۷۸۰، ۷۹۰، ۸۲۵
شرف‌الدین فضل‌الله راجی حسینی (ابوالفضل) ۱۰۲،۱۴۴،۱۸۱
شرف‌الدین فضل‌الله قزوینی ۱۰۲، ۱۴۴، ۱۸۱
شرف‌الدین قلندر پانی‌پتی (ابوعلی بن سالار فخرالدین) ۱۹۷،۷۲۷
شرف‌الدین محمد بن ابوبکر نسفی (حسام‌الائمه) ۱۰۰
شرف‌الدین محمد بن عمر فرقدی خراسانی ۹۱
شرف‌الدین محمد بن مسعود بن محمد مسعودی ۱۵۲
شرف‌الدین محمد بن مسعود مسعودی مروزی حنفی ۹۹،۱۲۵،۱۵۲
شرف‌الدین محمد نقیب‌النقبای ری ۸۴
شرف‌الدین محمود بن عبدالله فرغانی ۱۹۵
شرف‌الدین محمود بن عبدالله مرقی ۴
شرف‌الدین مرتضی ۱۷۸
شرف‌الدین مقبل کرمانی ۲۲۵،۷۴۹، ۷۷۲
شرف‌الدین ملکی ۱۸۱
شرف‌الدین منیری ۲۵۸،۷۲۵،۷۷۶
شرف‌الدین میرک (علاءالملک) ۸۸
شرف‌الدین هارون بن صاحبدیوان جوینی ۱۴۷،۱۶۸،۱۸۰
شرف‌الدین یعقوب ۷۶۷
شرف الزمان ابوالمحاسن زین‌الدین ابوبکر جعفر بن اسمعیل ازرقی هروی ۵۳،۷۴
شرف‌الزمان حسن بن حکیم ملای اصفهانی متخلص بشفایی (حکیم) ۵۱۴-۵۱۵، ۵۱۷
شرف‌الملک ۶۶
شرف‌الملک محمد شاه بن حاجی زوزنی خوافی (فخرالدین) ۷۲۳
شرف برسوی ۱۲۵
شرف بن مؤید بن ابوالفتح بن غالب بغدادی خوارزمی (مجدالدین ابوسعید) ۸۵-۸۶،۹۴،۱۱۵-۱۱۶،۱۲۰،۷۲۳
شرف بیلقانی ۱۷۸
شرف تبریزی (میرزا) ۵۸۰
شرفع جربادقانی ۱۷۸
شرف جهان سیفی قزوینی (میرزا) ۴۳۹، ۵۰۹،۶۵۴،۶۷۶، ۷۰۲، ۸۲۵، ۸۳۲
شرف جهان قزوینی (قاضی) ۴۳۹،۵۰۹،

۸۳۲،۸۲۵،۷۰۲،۶۷۶،۶۵۴
شرف جهان منیری۷۷۶
شرف خیابانی۳۴۵
شرف زردوز تبریزی۸۳۸،۶۸۲
شرف ساوی۱۷۸
شرفشاه (شمس‌الدین)۲۲۶
شرفشاه گیلانی (سید)۲۲۴
شرفشاهی (آهنك)۲۲۵
شرفشاه شیرازی (خواجگی)۴۶۸
شرف شیرازی (میرزا مخدوم)۴۹۸
شرف صالح۱۷۸
شرف محمد۱۷۸
شرف مراغی۱۷۸
شرف معمایی۳۲۷
شرقی نیازی (مولانا محمد)۶۳۶،۵۰۰
شرمی قزوینی (مولانا)۴۶۱
شروانشاه۱۷۸
شروانشاه (ابوبکر بن محمد)۱۰۷
شروانشاه (خاقان منوچهر)۱۰۶،۱۰۳-۱۰۷
شروانشاه (محمد بن اخستان)۱۰۵
شروانشاهان۷۲۵،۱۰۷
شروانشاه علاءالدین فریبرز۱۷۶
شروانشاه کیکاوس بن کیقباد۷۶۹
شروانشاه منوچهر بن فریدون (ابوالهیجا) ۱۰۶،۱۰۳-۱۰۷
شروان گرای (مبارزالدین)۴۰۷
شریف (حسین بن حسن بن محمد حسینی حنفی دیار بکری آمدی)۶
شریف (امیرسید)۴۶۸،۳۴۵
شریف (خواجه)۳۸۲
شریف (قاضی محمد شریف)۶۵۲
شریف (میر)۴۲۳
شریف آملی۴۲۸
شریف‌الدین بن شمس‌الدین شوشتری۶۶۲
شریف‌الدین عبدالقهار سمرقندی (یاشرف‌الدین)۳۲۹،۵
شریف‌الدین علی بن محمد حسینی حنفی گرگانی (میرسید)۱۹۰،۴، ۱۹۸،
۲۶۰، ۲۶۶، ۲۷۳، ۲۸۶، ۳۴۰،
۳۵۰، ۳۷۲، ۳۸۰، ۳۹۱، ۴۶۸،
۴۷۳، ۴۹۷، ۵۵۲، ۶۸۲، ۷۵۳،
۷۹۰
شریف‌الدین نورالله نوری حسینی مرعشی شوشتری (قاضی)۶۶۲.
شریف امامی اصفهانی هروی۴۳۰
شریف امانی اصفهانی۴۵۳
شریف باقی سیرازی (میر سید) ۴۴۸، ۴۶۸-۴۶۹،۴۹۷
شریف تبریزی۴۲۷،۴۳۶، ۴۶۴،۸۲۸
شریف ثانی (امیرسید) ۴۶۸،۴۹۷
شریف خواجگی شیرازی۶۴۵
شریف سرمدی اصفهانی ۴۲۸، ۵۳۹ ، ۸۲۲
شریف سرمدی اصفهانی فیضی۴۲۸
شریف شریفی سمرقندی (میرزا)۵۹۱
شریف شیرازی۳۲۷
شریف صدر اندجانی (محمد) ۶۳۹
شریف عبدالله یمنی (میر عرب) ۶۳۳
شریف علم‌الهدی ابوالقاسم علی بن حسین (مرتضی)۱۳۰
شریف فارسی۴۲۸
شریف فالی (ابوذر سلمان بن احمد) ۳۷۳
شریف قزوینی۴۵۹
شریف کاشانی۵۷۸
شریف گرگانی (میرسید)۱۹۰،۴، ۱۹۸،
۲۶۰،۲۶۶،۲۷۳، ۲۸۶ ، ۳۴۰،
۳۵۰،۳۷۲ ، ۳۸۰، ۳۹۱، ۴۶۸،
۴۷۳،۴۹۷،۵۵۲، ۶۸۲، ۷۵۳،
۷۹۰
شریف معمایی (سید)۳۲۵
شریف مکه (برکات)۴۷۸
شریف مهدی همدانی۶۸۲
شریف هروی (نظام‌الدین)۷۸۰
شریفی (میرزا مخدوم) ۳۵۰، ۴۴۸، ۴۷۳،۴۹۷-۴۹۸
شریفی (مهر مرتضی)۴۵۷،۵۵۲،۶۸۲

شریفی باقی‌شیرازی (امیر سید) ۴۴۸،
۴۹۷،۴۶۹-۴۶۸
شریفی بلخی (صاحب) ۳۰۴
شریفی تبریزی (سیدمعین‌الدین محمد)
۶۹۹
شریفی سمرقندی (میرزا شریف) ۵۹۱
شریفی شیرازی ۵۵۲، ۵۴۷،۳۴۵
شریفی مشهدی ۳۴۵
شست کله (احمدبن منوچهر) ۸۸
شطاح (ابومحمدروزبهان‌بن‌ابونصربقلی)
۱۰۹
شطرنجی سمرقندی (علی) ۹۹
شعوبیه ۱۶
شموری بخارایی (ملا) ۶۲۹
شعوری تبریزی ۶۹۹
شعوری تربتی ۵۴۷
شعوری کاشانی (شاگرد محتشم) ۶۸۲،۶۵۲
شعوری کاشانی ۶۸۲
شعوری نیشابوری ۵۲۷
شفای مشهدی ۸
شفایی (محمدعلی) ۳۴۵
شفایی اصفهانی (شرب الزمان حسن‌بن
حکیم‌ملا) ۵۱۴-۵۱۵،۵۱۷
شفایی اصفهانی (مظفربن محمدحسینی)
۸۰۸،۸۰۲،۵۱۷،۳۹۹
شفروه (شرب‌الدین) ۱۰۲،۷۴
شفروه (عزیز) ۱۷۸
شفیعی اردوبادی (ضیاءالدین) ۲۹۳
شفیقی معمایی (امیرحسین) ۳۴۵
شقیق بلخی ۱۹
شکافی (حسین بن‌علی) ۴۰۱
شکراغلی ۸۳۱،۵۳۲،۵۰۵
شکرالله (شاه‌قطب‌الدین) ۳۶۶
شکرالله احمداوغلی ۱۴۷
شکرالله‌بن احمد (مولی) ۲۷۳
شکرالله‌بن احمد اوغلی ۷۳۲
شکرالله‌بن امام‌شهاب‌الدین احمدبن‌امام
زین‌الدین زکی‌رومی ۲۳۹
شکرالله‌بن صفی‌الدین عیسی‌شکری ۸۴۱
شکرالله شروانی ۳۴۵
شکراوغلی ۸۳۱،۵۳۲،۵۰۵
شکرگنج (فریدالدین) ۱۱۳ ، ۱۵۵-
۱۵۶، ۲۱۸، ۷۲۳، ۷۳۵، ۷۴۸،
۷۵۹
شکری (شکرالله‌بن صفی‌الدین عیسی)
۸۴۱
شکری (مولانا) ۶۳۸
شکری هروی ۶۳۸،۳۴۵
شکسته (خط) ۲۲۸
شکیبی اصفهانی (ملامحمدرضابن‌خواجه
عبدالله) ۸۲۰،۵۳۲،۴۲۳
شکیبی تبریزی (مقصودعلی) ۵۰۶
شمال‌بخاری (خواجه) ۲۲۵
شمالی دهستانی ۸۶
شمخال سلطان ۸۲۹
شمس‌اسعدگنجه ۱۷۸
شمس‌الاعالی علی‌بن اسدبن حارث (امیر
ابوالمعالی) ۶۲
شمس‌الائمهٔ حلوایی ۶۵۳
شمس‌الدوله طغانشاه‌بن الب‌ارسلان ۴۹-
۵۰، ۵۲-۵۳، ۵۵
شمس‌الدوله قاضی‌بیک ایدقمش ۱۳۵
شمس‌الدین آذربایجانی ۷۲۹
شمس‌الدین ابراهیم ۱۹۲
شمس‌الدین ابن‌حسام ۳۴۲
شمس‌الدین ابوالعباس احمدبن محمدبن
عبدالله‌بن ابراهیم‌بن عربشاه‌دمشقی
حنفی‌عجمی (یاشهاب‌الدین ابومحمد)
۲۷۹
شمس‌الدین ابوالفتح محمدبن‌اسحق‌ولی‌الله
ابن‌شمس‌الدین محمد قادری‌ملتانی
۴۰۵
شمس‌الدین ابوالفتح محمد بن محمدبن
محمودحافظی بخاری پارسا (یاجلال‌-
الدین) ۱۰۳، ۱۰۵، ۱۹۲، ۲۲۰-
۲۲۱، ۲۸۰، ۶۲۳، ۷۱۶، ۷۶۶
شمس‌الدین ابوالفضل عبدالوهاب (یا
تاج‌الدین) ۲۸۰

شمس الدین ابوالمظفر محمدشاه بهمنی ۲۵۹، ۷۷۶

شمس الدین ابوالمظفر یوسف بن قزاوغلی سبط ابن الجوزی ۱۶۷

شمس الدین ابوبکر بن مجدالدین حسن یزدی ۷۷۵

شمس الدین ابوبکر کرت (ملک) ۲۱۹

شمس الدین ابوبکر محمد بن علی بن سلیمان سوزنی سمرقندی ۹۸

شمس الدین ابومحمد احمد بن محمد بن عبدالله بن ابراهیم بن عربشاه دمشقی حنفی عجمی ابن عربشاه (یا شهاب‌الدین ابوالعباس) ۲۷۹

شمس الدین ابومحمد عبدالله بنجیری شیرازی ۷۶۱، ۷۶۹-۷۷۰

شمس الدین احمد افلاکی ۱۴۳، ۸۱۷

شمس الدین احمد بن سلیمان بن کمال پاشا کمال پاشازاده یا ابن کمال پاشا ۳۹۵، ۸۱۰-۸۱۱

شمس الدین احمد بن محمود قاضی زاده مفتی (یا بدرالدین) ۳۸۸

شمس الدین اقطع (قاضی) ۱۷۸

شمس الدین التتمش (سلطان) ۹۷، ۱۵۲، ۱۷۰، ۱۷۲، ۷۱۹، ۷۴۴

شمس الدین الیاس میدانی ۱۷۸

شمس الدین باقلانی بلخی ۱۰۰

شمس الدین بردعی حمدی ملازاده و بردعی زاده ۳۴۰

شمس الدین بن سراج الدین بن عفیف الدین ۱۸۶، ۷۶۰

شمس الدین بن صفی الدین اردبیلی ۲۱۲

شمس الدین بن عزالدین کیشی (ملک) ۷۵۰

شمس الدین بن کمال الدین محمد (مظفرالدین ابوالغازی) ۲۵۶

شمس الدین بن محمود بن علی جهرمی ۲۸۳

شمس الدین بن ناصر الدین شیرازی ۲۲۴

شمس الدین تبریزی ۱۵۹، ۲۱۴

شمس الدین تبریزی معروف بشمسای صغیر (ملا) ۶۹۹

شمس الدین جزری ۲۳۶، ۳۹۵

شمس الدین جوینی ۷۴۱

شمس الدین حاجی بچه بستی ۹۵

شمس الدین حکیم سمرقندی (سید) ۲۷۲

شمس الدین خاله ۸۵-۸۶، ۹۴

شمس الدین خبیصی فهمی (میر) ۴۶۳، ۸۲۷

شمس الدین داعی حسینی نسفی ۱۰۰

شمس الدین درود ۲۲۵

شمس الدین رضی نیشابوری ۷۹

شمس الدین روحی ۶۱۳

شمس الدین سمرقندی ۱۸۱

شمس الدین سهروردی ۷۳۲

شمس الدین سید حکیم سمرقندی ۲۷۲

شمس الدین شرفشاه ۲۲۶

شمس الدین ششتری ۷۱۸

شمس الدین شمس خلف ۶۰۴-۶۰۵

شمس الدین صاحبدیوان جوینی ۲، ۸۰، ۹۴-۹۵، ۱۳۵-۱۳۶، ۱۴۷، ۱۵۳، ۱۶۱-۱۶۴، ۱۶۷، ۱۶۹، ۱۷۴، ۱۸۰، ۱۸۴، ۲۲۲-۲۲۳، ۷۴۰-۷۴۱، ۷۴۹، ۷۷۰

شمس الدین صاین محمود قاضی ۲۲۶

شمس الدین طبسی ۷۴، ۹۳

شمس الدین عبدالکریم ابرقوهی ۱۸۱

شمس الدین عبدالله بنجیری (ابو محمد) ۷۶۱، ۷۶۹

شمس الدین عبدالوهاب (یا تاج الدین ابوالفضل) ۲۸۰

شمس الدین عجیمی گرگانی ۶۸۶

شمس الدین علی (میر) ۸۳۰

شمس الدین علی بن حسین ۹۸

شمس الدین فضل‌الله بن صدرالدین محمد ۷۴۱

شمس الدین فناری ۲۷۵، ۲۸۰

شمس الدین قواس تبریزی ۶۹۹

شمس الدین کاشی ۲۲۶

شمس الدین کججی ۷۶۴

شمس الدین کرمانی (میر) ۶۷۴
شمس الدین کیومرث ۷۵۱
شمس الدین گلستانی ۲۲۶
شمس الدین لاغری ۸۸
شمس الدین لاهیجی (قاضی) ۶۸۳
شمس الدین لطیفی ۳۴۷
شمس الدین ماوراءالنهری (مولانا) ۶۳۱
شمس الدین محمد ۲۴۷
شمس الدین محمد (میر) ۴۹۷
شمس الدین محمد اتکه غزنوی (میر) ۴۱۸، ۵۴۳-۴۴، ۵۴۹
شمس الدین محمد اسد ۳۲۹
شمس الدین اصفهانی ۷۵۱
شمس الدین محمد اندجانی (میر سر برهنه) ۵، ۳۲۷
شمس الدین محمد بتکچی ۴۴۶
شمس الدین محمد بخاری معمایی ۵، ۳۳۳
شمس الدین محمد بن ابوبکر کرت ۱۷۹، ۲۰۶
شمس الدین محمد بن احمد خفزی ۳۶۷، ۳۸۵، ۸۳۸، ۸۴۱
شمس الدین محمد بن اسحق ولی الله بن شمس الدین محمد قادری ملتانی (ابوالفتح) ۴۰۵
شمس الدین محمد بن اشرف حسنی سمرقندی ۲۶۶
شمس الدین محمد بن ایل طغان بردسیری کرمانی ۱۰۹، ۷۲۲، ۷۴۳، ۷۴۵
شمس الدین محمد بن بهاءالدین حافظ شیرازی ۲۰۵ ر. شمس الدین محمد حافظ
شمس الدین محمد بن بهاءالدین محمد جوینی صاحبدیوان ۲. ۸۰، ۹۴-۹۵، ۱۳۵ - ۱۳۶، ۱۴۷، ۱۵۳، ۱۶۱-۱۶۴، ۱۶۷، ۱۶۹، ۱۷۴، ۱۸۰، ۱۸۴، ۲۲۲-۲۲۳، ۷۴۰-۷۴۱، ۷۴۹، ۷۷۰
شمس الدین محمد بن جلال الدین خضرشاه ابن قطب الدین مسعود یزدی (امیر) ۷۶۷
شمس الدین محمد بن حکیم کیشی ۱۳۸، ۷۵۰
شمس الدین محمد بن حمزه فناری ۲۷۵، ۲۸۰
شمس الدین محمد بن شریف حسینی گرگانی ۲۷۳، ۳۲۷، ۷۵۳
شمس الدین محمد بن طاهر قاضی تبادکانی ۷۱۸
شمس الدین محمد بن طغان کرمانی بردسیری ۱۰۹، ۷۲۲، ۷۴۳، ۷۴۵
شمس الدین محمد بن عبدالکریم طبسی (قاضی) ۷۴، ۹۳
شمس الدین محمد بن عبدالله کاتبی نیشابوری ترشیزی (پهلوان) ۲۹۷ - ۲۹۹، ۳۰۴، ۵۱۶، ۵۳۳، ۵۵۹
شمس الدین محمد بن عبدالملک دیلمی ۷۵۰
شمس الدین محمد بن عزالدین عادل بن یوسف محمد شیرین شمس مغربی تبریزی ۲۰۹، ۲۳۵، ۷۶۲-۷۶۳
شمس الدین محمد بن علاءالدین مسعود بن محمد بن علی اندخودی ۹۵
شمس الدین محمد بن علی اسیری لاهیجی ۱۶۹، ۳۱۹، ۳۲۲، ۷۴۱ - ۷۴۲، ۷۸۹
شمس الدین محمد بن علی بن محمد قایقی مرورودی ۱۰۰
شمس الدین محمد بن علی بن ملک داد تبریزی ۸۰، ۱۵۹ - ۱۶۰، ۱۷۳، ۲۱۴، ۷۳۵-۷۳۶، ۷۴۴، ۸۰۳
شمس الدین محمد بن علی کاشانی ۱۰۰، ۲۱۶
شمس الدین محمد بن علی وابکوی ۱۵۳
شمس الدین محمد بن عمر بن عبدالعزیز مازه ۹۸
شمس الدین محمد بن فخرالدین هندوشاه ابن سنجر بن عبدالله صاحبی کیرانی نخجوانی ۴، ۱۸۴، ۷۵۲

شمس الدین محمد بن قیس رازی ۱۲۹،
۱۴۰
شمس الدین محمد بن محمد بن محمد حافظ
شیرازی ۴-۵
شمس الدین محمد بن محمد بن محمد طاهر
تبادکانی طوسی (قاضی) ۷۸۱
شمس الدین محمد بن محمد بن محمود
حافظی بخاری پارسا (یا جلال الدین
ابوالفتح) ۱۰۳،۱۰۵،۱۹۲،۲۲۰-
۲۲۱،۲۸۰،۶۲۳،۷۱۶،۷۶۶
شمس الدین محمد بن محمود آملی ۱۸۳
شمس الدین محمد بن محمود زابی (قاضی)
۹۵
شمس الدین محمد بن محمود شهرزوری
۴۰۱
شمس الدین محمد بن مؤید بغدادی شمس
خاله ۸۵-۸۶،۹۴
شمس الدین محمد بن میر شریف گرگانی
۲۷۳،۳۲۷،۷۵۳
شمس الدین محمد بن نصیر سگزی ۹۱
شمس الدین محمد بن هندوشاه منشی نخجوانی
۴،۱۸۴،۷۵۲
شمس الدین محمد بن یحیی بن علی اسیری
نوربخشی لاهیجی ۱۶۹،۳۱۹،۳۲۲،
۷۴۱-۷۴۲،۷۸۹
شمس الدین محمد تازیگوی ۷۴۰
شمس الدین محمد تبادکانی طوسی ۲۶۳،
۳۲۸
شمس الدین محمد جوینی ۹۴
شمس الدین محمد حافظ شیرازی ۴-۵،
۱۰۱،۱۵۹،۱۷۲، ۲۰۰، ۲۰۲،
۲۰۵،۲۰۸،۲۱۶،۲۵۶ - ۲۵۷،
۲۶۷،۲۸۲،۳۳۲- ۳۳۳، ۳۵۳،
۳۹۳،۴۱۳،۴۲۳، ۴۴۶، ۴۶۱،
۴۶۶،۷۵۶،۷۶۱- ۷۶۲، ۷۶۵،
۷۶۸-۷۷۰،۷۷۳، ۷۹۳، ۸۰۲،
۸۱۸،۸۲۳،۸۴۰
شمس الدین محمد جروفی ۳۴۵
شمس الدین محمد خان اتکه غزنوی ۴۱۸،
۵۴۳-۵۴۴،۵۴۹
شمس الدین محمد خفری ۳۶۷، ۳۸۵،
۸۳۸،۸۴۱
شمس الدین محمد خوجانی ۱۸۱
شمس الدین محمد شیرین مغربی ۲۰۹ ر.
شمس الدین بن عزالدین
شمس الدین محمد صاحبدیوان جوینی ۸۰،
۹۴-۹۵،۱۳۵-۱۳۶،۱۴۷،۱۵۳،
۱۶۱-۱۶۴،۱۶۷، ۱۶۹، ۱۷۴،
۱۸۰،۱۸۴،۲۲۲-۲۲۳، ۷۴۰-
۷۴۱،۷۴۹،۷۷۰
شمس الدین محمد عجیبی گوزگانی ۹۱
شمس الدین محمد عرب ۳۲۸
شمس الدین محمد عصار تبریزی ۲۰۳،
۳۴۱
شمس الدین محمد علمی لاری افضل خان
۶۴۵-۶۴۶
شمس الدین محمد غزنوی اتکه خان اعظم
(میر) ۴۱۸،۵۴۳-۵۴۴،۵۴۹
شمس الدین محمد قهستانی ۶۱۹
شمس الدین محمد کاتب بلخی ۹۵
شمس الدین محمد کرمانی (امیر) ۴۴۴
شمس الدین محمد کلانتر (میر) ۶۷۸
شمس الدین محمد کهین ۲۱۹
شمس الدین محمد کیشی ۱۳۸،۷۵۰
شمس الدین محمد لطیفی ۳۴۷
شمس الدین محمد مبارکشاه بن الاعز
سگزی (سید) ۷۸
شمس الدین محمد مجلسی ۳۴۷
شمس الدین محمد محقق خفری ۳۶۷،
۳۸۵،۸۳۸،۸۴۱
شمس الدین محمد معمایی بخاری ۳۳۳
شمس الدین محمد منوکه نسفی ۹۵
شمس الدین محمد هاشمی اصفهانی (امیر)
۶۴۷
شمس الدین محمود بلخی ۹۵
شمس الدین محمود شیرین مغربی ۲۰۹
شمس الدین مسعود ۱۷۸!
شمس الدین مطهر بن احمد جام ۷۲۱

شمس‌الدین مکی (شیخ) ۱۸۸
شمس‌الدین منصور بن محمد اوزجندی صدرالشریعه ۱۰۰
شمس‌الدین موی‌دراز ۷۴۱
شمس‌الدین ولوالجی ۱۰۰
شمس‌الدین هروی ۱۷۸
شمس‌الدین هروی خوشنویس ۷۹۷،۷۷۱
شمس‌الکرجی (صدرعلی) ۱۸۱
شمس‌الکفات ابوالقاسم احمد بن حسن میمندی ۳۴-۴۵،۳۵
شمس‌المعالی قابوس بن وشمگیر ۲۶۸،۲۳
شمس‌المعالی محمد کیا گرگانی ۲۷۱
شمس‌الملوک رستم بن اردشیر باوندی (نصیرالدوله) ۱۲۹
شمس انوری ۴
شمس اوحدی ۱۸۱
شمس اهری ۱۷۸
شمسای صغیر (ملاشمس‌الدین تبریزی) ۶۹۹
شمس بخارایی ۹۴
شمس پسر ناصر ۲۲۴
شمس پس ناصر ۲۲۴
شمس تبریزی ۸۰، ۱۵۹- ۱۶۰، ۱۷۳، ۲۱۴، ۷۳۵-۷۳۶، ۷۴۴، ۸۰۳
شمس حاسبی ۹۵
شمس خاله ۸۵-۸۶، ۹۴
شمس خلف (شمس‌الدین) ۶۰۴-۶۰۵
شمس ساوجی ۲۲۶
شمس سراج عفیف ۱۸۶، ۷۶۰
شمس عمر گنجه ۱۷۸
شمس فخری ۱۴۸
شمس کافی ۲۲۶
شمس مغربی (محمد بن عزالدین بن عادل ابن یوسف تبریزی محمد شیرین) ۲۰۹، ۲۳۵، ۷۶۲-۷۶۳
شمس منشی (شمس‌الدین محمد بن هندو شاه) ۴، ۱۸۴، ۷۵۲
شمس نجاشی ۱۷۸
شمسهٔ وزیر ۳۶۲
شمسی ۷۱۷-۷۱۸
شمسی (امیر سیف‌الدین محمود) ۱۷۰
شمسی اصفهانی ۲۲۶
شمسی بدخشانی ۳۴۵
شمسی بغدادی ۵۳۴
شمسی دهستانی ۹۵
شمسی شروانی ۶۹۹
شمعی ۲۵
شمعی (شارح دیوان حافظ) ۲۰۶
شمعی (مولانا) ۸۱۷
شوخی کفشدوز ۶۱۸
شوریدهٔ هروی ۳۴۵
شوقی (شیخ‌علی خواجه) ۶۴۰-۶۴۱
شوقی اندخویی ۶۱۸
شوقی بخارایی ۶۰۸
شوقی تبریزی ۶۵۳، ۸۳۷
شوقی جیجک تونی ۳۴۵
شوقی دارابجردی ۶۵۳
شوقی هروی ۳۴۵
شوقی یزدی ۴۶۹، ۶۵۲، ۸۳۷
شوقی یزدی ۶۵۲
شوکتی (میرزا قاسم) ۵۷۸
شوکتی دهلوی (میرزا ابوالقاسم) ۴۶۹
شهاب (مولانا) ۳۴۵
شهاب اسفراینی ۱۷۸
شهاب‌الدین ابن عربشاه (ابوالعباس) ۲۷۹
شهاب‌الدین ابوالحسن طلحهٔ مروزی ۸۸
شهاب‌الدین ابوالعباس احمد بن محمد بن عبدالله بن ابراهیم بن عربشاه دمشقی حنفی عجمی ابن عربشاه (یاشمس‌الدین ابومحمد) ۲۷۹
شهاب‌الدین ابوالفتح یحیی بن حبش بن امیرک سهروردی شیخ اشراق ۱۱۰
شهاب‌الدین ابوحفص عمر بن محمد بن عبدالله بن سعد بن حسین بن قاسم بن نصیر یا نصر بن قاسم بن محمد بن عبدالله بن عبدالرحمن بن قاسم بن محمد بن ابوبکر بکری سهروردی ۱۴۱، ۱۶۷، ۱۶۹، ۱۸۵، ۱۹۲، ۴۲۹-

۴۳۰، ۶۲۹، ۷۲۲، ۷۲۴ – ۷۲۵، ۷۳۱، ۷۳۷ – ۷۳۸، ۷۴۱، ۷۴۳، ۷۴۶
شهاب الدین ابورجا علی غزنوی ۷۸
شهاب الدین ابوسعید کرمانی ۱۴۹
شهاب الدین ابوعبدالله فضل الله بن تاج‌الدین ابوسعید بن حسین بن یوسف تورانپشتی ۱۵۳
شهاب الدین ابو محمد احمد بن محمد بن عبدالله بن ابراهیم بن عربشاه دمشقی حنفی عجمی ابن عربشاه (یا شمس‌الدین ابوالعباس) ۲۷۹
شهاب الدین احمد بن حجر عسقلانی ۱۳۲، ۶۸۲
شهاب الدین احمد بن حجر هیثمی ۳۸۱، ۳۹۴، ۸۱۹، ۸۲۹
شهاب الدین احمد بن مؤید شهابی نسوی سمرقندی ۹۹
شهاب الدین احمد حقیری هروی ۳۲۶، ۳۴۴
شهاب الدین احمد خان ۴۲۵، ۵۴۴
شهاب الدین اسمعیل بن احمد جام ۷۲۱
شهاب الدین اسمعیل حصاری ۳۲۹
شهاب الدین اصفهانی (شیخ) ۶۶۶
شهاب الدین امیر سید عبدالله بن محمد بن عبدالحی بن علی طوسی برزش آبادی ۳۲۰، ۳۲۳، ۶۳۹، ۷۵۴، ۸۴۱
شهاب الدین بلیانی ۲۲۶
شهاب الدین بن جمال الدین بداونی (شهاب مهمره) ۱۷۵، ۲۲۶
شهاب الدین بن شمس الدین عمر دولت آبادی زاولی ۲۴۵، ۲۵۴، ۲۶۵، ۷۷۹
شهاب الدین بن کمال الدین سمنانی ۲۲۶
شهاب الدین خجندی ۱۸۱
شهاب الدین خیابانی ۲۹۵
شهاب الدین دولت آبادی ۲۴۵، ۲۵۴، ۲۶۵، ۷۷۹
شهاب الدین روزبهان بن ابونصر بقلی شیرازی معروف بشطاح یا شطاح فارس ۱۰۹، ۲۱۵، ۷۲۱، ۷۳۷
شهاب الدین زاولی ۲۴۵، ۲۵۴، ۲۶۵، ۷۷۹
شهاب الدین سلیمان شاه پرچم ایوایی ۱۵۸، ۱۸۰
شهاب الدین سهروردی ۱۴۱، ۱۶۷، ۱۶۹، ۱۸۵، ۱۹۲، ۴۲۹ – ۴۳۰، ۶۲۹، ۷۲۲، ۷۲۴ – ۷۲۵، ۷۳۱، ۷۳۷ – ۷۳۸، ۷۴۱، ۷۴۳، ۷۴۶
شهاب الدین شاه علی ابورجا غزنوی ۷۸
شهاب الدین شهابی غزال خجندی ۹۹ – ۱۰۰
شهاب الدین صابر بن اسمعیل ترمذی ادیب صابر ۷۴، ۸۳ – ۸۴، ۷۱۹
شهاب الدین صاحب استیفایی ۷۹
شهاب الدین صیرفی ۷۳۲
شهاب الدین عبدالله آشپز ۳۴۱
شهاب الدین عبدالله بن زین الدین لطف الله بن عبدالرشید بهدادنی خوافی حافظ ابرو ۲۳۷ – ۲۳۸، ۷۷۴
شهاب الدین عبدالله بن شمس الدین مروارید کرمانی ۶، ۲۵۹ – ۲۶۰، ۳۱۸، ۶۱۴، ۶۲۲، ۷۷۷
شهاب الدین عبیدالله بن حسام الدین بن عمادالدین عمر بن کمال الدین صمصام ابن شمس الدین محمد بن نجم الدین نسفی ۷۸۵
شهاب الدین علی ترشیزی طوطی ۲۹۵
شهاب الدین عمر بن محمد بن عبدالله بکری سهروردی ۱۴۱ ر شهاب الدین ابوحفص و شهاب الدین سهروردی
شهاب الدین عمعق بخاری ۹۶ – ۹۷
شهاب الدین غوری ۱۵۶
شهاب الدین فضل الله بن بهاءالدین حسن بن محمد یمانی بن علی بن حسین بن محمد بن هاشم بن حسن بن علی بن هاشم بن محمد بن جعفر بن امام موسی کاظم ۷۶۴
شهاب الدین کمال ۲۲۶

شهاب الدین محمدبن ابو رشد رشیدبن محتاج رییس ۷۹
شهاب الدین محمدبن احمدبن علی بن محمد منشی نسوی زیدری (یامؤیدالدین) ۲
شهاب الدین محمدبن الصائغ غزنوی ۹۵
شهاب الدین محمدبن همام ۹۵
شهاب الدین محمد جاجرمی ۲۸۶
شهاب الدین محمدشاه جهان ۳۵۷، ۳۹۸، ۴۳۵، ۵۳۷، ۶۵۰، ۸۳۸
شهاب الدین محمدعلی بن جمال الاسلام (شهاب منشی) ۲۶۰
شهاب الدین محمد نسفی ۱۰۰
شهاب الدین محمودشاه بهمنی ۷۹۷
شهاب الدین مسعود بیرجانی ۱۹۷، ۷۳۵
شهاب الدین مظفر بن ابوذر قبزدانی خوافی مظفر خوافی ۷۷۰
شهاب الدین معمایی قمی (رئیس) ۵۲۸، ۶۱۲، ۶۸۳
شهاب الدین مقتول ۱۱۰
شهاب الدین ملک الجبال ۸۹، ۱۲۲
شهاب الدین مهمره ۱۷۵، ۲۲۶
شهاب الدین هروی ۶۸۳
شهاب الدین یحیی بن حبش بن امیرک سهروردی شیخ اشراق (ابوالفتح) ۱۱۰
شهاب الله خان ۴۵۶
شهاب ترشیزی (علی) ۲۹۸، ۳۰۴
شهاب خواری ۱۷۸
شهاب دفترخوان ۱۷۸
شهاب سرخسی ۱۷۸
شهاب کاغذی ۱۷۸
شهاب کمال (شهاب الدین بن کمال الدین سمنانی) ۲۲۶
شهاب مدون ۳۴۵
شهاب مرندی (قاضی) ۶۹۹
شهاب معمایی ۷، ۳۴۵، ۵۷۰
شهاب منشی ۲۶۰
شهاب مؤید ۱۷۸
شهاب مهمره (شهاب الدین بن جمال الدین بداونی) ۱۷۵، ۲۲۶
شهاب هروی ۳۴۵
شهابی ۷۶۹
شهابی (حسن بن علی) ۸۸
شهابی (محمود بن اسحق سیاوشانی) ۴۶۴، ۴۷۶
شهابی سعدی (محمدصادق) ۷۲۸
شهابی غزال خجندی (شهاب الدین) ۹۹-۱۰۰
شهابی نسوی سمرقندی (شهاب الدین احمد ابن مؤید) ۹۹
شهدی بدخشانی ۵۹۲
شهدی غولنکانی (دیوانه) ۶۰۲
شهرتی ورغزی تاشکندی ۵۷۷
شهرزوری (شمس الدین محمد بن محمود) ۴۰۱
شهرستانی (ابوالفتح محمد بن عبدالکریم) ۱۲۶، ۴۵۰
شهرستانی (جمال الدین محمد بن محمود) ۲۷۳
شهرنوش ملک مازندران (اسپهبد اسپهبدان) ۲
شهرهٔ آفاق ۲۵
شهریار بن بهمنیار فارسی ۳
شهریار زوزنی ۱۷۸
شهریاری خراسانی ۹۵
شهفور ۷۲۷
شه قباد شروانی ۷۸۳
شهمردان بن ابوالخیر رازی ۶۳، ۷۰، ۷۱۷
شهنشاه غازی رستم بن علی بن شهریار ۱۲۹
شهودی ۳۴۵
شهودی (میرحسین) ۵۳۷
شهودی یزدی (مولانا) ۵۶۲-۵۶۳
شهودی یزدی (میرزا محمد علی) ۶۸۳
شهیدان کربلا ۴۴۳
شهید بلخی ۲۱
شهید بن حسین وراق بلخی (ابوالحسن) ۲۱
شهید ثالث (قاضی نورالله) ۳۸۱

شهیدسوم (قاضی نورالله) ۳۸۰
شهیدی قمی ۳۳۷، ۷۹۰
شهیدی کاشغری (شاه ابوالمعالی) ۶۸۳
شیبانی (سلسلهٔ) ۲۵۲، ۴۰۰، ۴۰۴، ۴۰۶،
۴۸۳، ۴۸۶-۴۸۷، ۵۷۲-۵۷۳،
۶۰۴، ۶۲۱، ۶۲۴، ۶۲۶، ۶۳۵
شیبانیان ۳۵۵، ۶۱۵، ۶۳۹، ۶۷۸، ۶۸۲
شیبانی خان ازبك (ابوالفتح محمد) ۵،
۲۵۲، ۳۱۰، ۴۸۳، ۵۵۹، ۶۰۶،
۶۰۹، ۶۱۷، ۶۲۶، ۶۳۳، ۶۷۸-
۶۸۲
شیبك خان ۳۱۰، ۶۷۸
شیخ اشراق ۱۱۰
شیخ اطعمه (ابواسحق شیرازی) ۲۹۶
شیخ الاسلام فرغانه ۱۷۳
شیخ الجبال (ملك سید عزالدین عبدالعزیز)
۲۲۵
شیخ العالم (سیف الدین باخرزی) ۳، ۱۷۴
شیخ العالم (علی بن محمد شجاعی) ۵۶
شیخاوند ۵۲۲
شیخ اوندکان ۳۷۸
شیخ بابای طبیب فرغانی ۵۹۰
شیخ بورانی (میر) ۶۱۹
شیخ پیر اگره ۵۵۴
شیخ جمالی ۴۰۴
شیخ خاوند طهور ۶۱۱
شیخ زاده (طاهر بخاری) ۳۰۵
شیخ زادهٔ انصاری ۳۴۵
شیخ زادهٔ پورانی ۳۴۵
شیخ زادهٔ عاشق ۱۹۴
شیخ زادهٔ فدایی لاهیجی ۳۲۲
شیخ زادهٔ لاهیجی ۲۲۶، ۷۴۲، ۷۸۹
شیخ زین خوافی ۲۶۴، ۳۲۱، ۳۲۸، ۴۱۹،
۶۱۵، ۶۲۹-۶۳۰، ۶۴۳، ۶۵۵،
۷۱۸، ۷۷۸، ۸۰۹
شیخ سنجان ۷۲۵
شیخ شانه ۶۳۵
شیخ شاه ۴۸۱، ۶۰۹
شیخ عزیزان ۶۰۴
شیخ فتح آباد (سیف الدین باخرزی) ۳
شیخ کرمانی ۱۷۸
شیخم بیك (احمد سهیلی) ۲۴۷، ۳۰۷
شیخ متقی (نورالدین علی بن حسام الدین)
۴۰۲
شیخم سهیلی (احمد سهیلی جغتایی) ۲۴۷،
۳۰۷
شیخی توپچی تبریزی (استاد) ۶۷۱
شیخی طبسی ۳۴۵
شیدا (کمال الدین ابوالفضل تبریزی
معروف بچلبی بیك علامی) ۵۲۰
شیدای بلخی ۷، ۶۲۶
شیدای بلخی قدیم ۶۲۶
شیرازی ۶۸۹
شیرازی (سید) ۱۷۸
شیرازی (شاعر) ۷۴۳
شیرازی (لهجهٔ) ۲۱۴
شیرخان ۷۷۲
شیرخواجه سیدباتای ۵۹۶
شیرشاه سوری ۴۷۵، ۵۴۴، ۶۷۲
شیرعلی بن استادمحمد سبز بنایی هروی
(کمال الدین) ۶، ۷۶، ۳۱۰، ۳۴۳،
۳۴۵، ۵۵۹، ۶۸۲
شیرعلی هروی ۷۶، ۳۱۰، ۳۴۵
شیرقلندر (بابا) ۳۵۸
شیری ۳۴۵
شیری سیالکوتی ۶۸۳
شیری لاهوری (عبدالحی) ۴۱۸، ۸۱۹
شیرین (اولوس) ۵۹۳
شیرین چهر ۶۸۰
شیرین کار (نظام الدین احمد) ۳۴۳
شیطان ۶۶۳
شیعه ۴۰، ۴۲، ۷۲، ۸۴، ۸۷، ۱۲۵-۱۲۶،
۱۳۰، ۱۴۴، ۱۵۳، ۱۸۳، ۲۲۹-
۲۳۰، ۲۵۱-۲۵۲، ۲۸۱، ۳۲۰-
۳۲۱، ۳۲۳، ۳۲۹، ۳۵۰، ۳۵۲،
۳۶۱، ۳۷۳-۳۷۴، ۳۸۰، ۳۸۶،
۳۸۹، ۳۹۶، ۴۰۸-۴۰۹، ۴۱۳،
۴۲۳، ۴۳۲، ۴۵۶، ۴۵۸، ۴۶۳،

۴۷۰-۴۷۲، ۴۷۷، ۴۸۲-۴۸۳، ۴۸۶، ۴۸۹، ۴۹۳، ۴۹۷-۴۹۸، ۵۰۵، ۵۰۸، ۵۱۶-۵۱۷، ۵۳۲-۵۳۴، ۵۵۱، ۵۶۲، ۶۱۶، ۶۴۷، ۶۴۹، ۶۶۲-۶۶۴، ۶۷۴-۶۷۵، ۶۸۱-۶۸۲، ۷۲۹، ۷۳۴، ۷۵۳، ۸۰۲، ۸۰۴، ۸۱۴، ۸۱۸

شیعه اثنی عشری ۸۰۴

شیعه تراش (قاضی نورالله) ۳۸۱

شیعی ۳۲۹

شیعیان ۴۷۷، ۵۶۲، ۶۶۴

شیونی قلندر ۳۴۵

ص

صابر ۳۴۵

صابر اصفهانی ۶۴۵

صابر بن اسمعیل ترمدی (ادیب شهاب‌الدین) ۷۴، ۸۳-۸۴، ۷۱۹

صابر ترمذی (ادیب) ۷۴، ۸۳-۸۴، ۷۱۹

صابر شیرازی (آقامهدی) ۸۲۵

صابر عودنواز (استاد) ۶۸۳

صابری ۱۸۱، ۳۴۵

صابری تاشکندی ۵۹۲

صابونی (حافظ) ۴۶۱

صابونی (عبدالوهاب) ۲۹۳

صابونی قزوینی (حافظ) ۵۱۰

صاحب استرابادی ۳۴۵

صاحب استیفایی (شهاب‌الدین) ۷۹

صاحب الزنج ۱۶

صاحب الهدایه (عمادالدین ابو احمد عبدالملک بن عصام بن ابوبکر بن محمد ابن عبدالرحیم بن ابوبکر علی سمرقندی) ۲۱۳-۲۱۴، ۲۲۵

صاحب بلخی ۳۴۵

صاحب بن عباد ۲۳

صاحب دارا استرابادی (فصیح‌الدین) ۳۳۰

صاحب دیوان جوینی (شمس‌الدین) ۸۰، ۹۴-۹۵، ۱۳۵-۱۳۶، ۱۴۷، ۱۵۳، ۱۶۱-۱۶۴، ۱۶۷، ۱۶۹، ۱۷۴، ۱۸۰، ۱۸۴، ۲۲۲-۲۲۳، ۷۴۰-۷۴۱، ۷۴۹، ۷۷۰

صاحب شبانکاری ۷۶۷

صاحب شریفی بلخی ۳۰۴

صاحب عیار (حاج قوام‌الدین حسن شیرازی) ۱۲۶، ۲۰۵، ۷۶۱، ۷۶۵

صاحب غزنوی (کمال‌الدین حسین حسنی) ۹۵

صاحب کبودجامه ۱۸۰، ۳۴۵

صاحبی ۲۲۶، ۷۷۲

صادق (زین‌الدین) ۲۴۴، ۴۴۶

صادق (زین‌العابدین) ۴۴۶

صادق (علی‌خان میرزا) ۵۰۱

صادق (محمدصادق خان) ۶۵۳

صادق (مولانا) ۸

صادق (میرزا) ۶۶۵

صادق اردوبادی (میرزا) ۵۰۳، ۸۳۱

صادق بیك افشار صادقی تبریزی ۴۵۷-۴۵۸، ۵۲۳، ۵۲۵، ۵۲۹-۵۳۰، ۷۴۰-۷۴۱، ۸۲۷

صادق ترکمان (میرزا) ۵۶۶

صادق حلوایی (بابا) ۸، ۶۷۱

صادق حلوایی سمرقندی ۵۴۷

صادق ختایی (خطایی) ۶۱۰

صادق سمرقندی (مولانا) ۵۸۷

صادق سمرقندی (مولانا محمد صادق) ۶۵۳

صادق طارمی ۵۴۸

صادقی بیك افشار کتابدار ۴۵۷-۴۵۸، ۵۲۳، ۵۲۵، ۵۲۹-۵۳۰، ۷۴۰-۷۴۱، ۸۲۷

صادقی توزپوش ۳۴۵

صادقی قاینی ۳۴۵

صادقی قندهاری ۵۴۷

صادقی کتابدار ۴۵۷-۴۵۸، ۵۲۳، ۵۲۵، ۵۲۹-۵۳۰، ۷۴۰-۷۴۱، ۸۲۷

صاعد (آل) ۷۳

صاعد (زین‌الدین) ۳۴۴

صاعد بن احمد جام (بدرالدین) ۷۲۱

صاعدبن علی گرگانی (ابوالحسن) ۲۶۱، ۷۷۷
صاعدبن‌محمدبن عبدالرحمن قاضی (ابو-العلا) ۳۹
صاعدبن مسعود (رکن الدین ابوالعلا) ۷۴۰،۱۰۱
صاعدخبوشانی (زین‌الدین) ۹۵
صاعدی اصفهانی (خواجه جلال الدین محمد) ۶۸۳
صاعدیان ۷۳۹،۶۸۴،۱۵۸،۱۰۱
صافی ۲۲۵
صافی (جلال الدین عبدالجلیل) ۸۱۵
صافی اردوبادی (خواجه حاتم بیك اعتماد-الدوله) ۶۹۹،۶۹۴،۶۸۴،۶۴۹، ۸۳۷،۷۰۵
صافی اصفهانی ۵۳۹
صافی بمی (امیر) ۴۶۹
صافی تبریزی ۶۹۹
صافی توزپوش ۳۴۵
صافی کوه صافی ۳۴۵
صالح (امیر) ۶۱۷
صالح (تاج) ۱۷۷
صالح (شرف) ۱۷۸
صالح بدخشی ۶۰۲
صالح بیلقانی ۱۷۸
صالح تبریزی (میرزا) ۷۰۱،۶۹۹
صالح ترمذی (شیخ) ۷۵۳
صالح جغتایی کابلی (میرمحمدصالح) ۶۴۵
صالح خراسانی ۳۴۵
صالح دیوانه ۵۴۷
صالح صالحی ماوراءالنهری ۶۱۳
صالح مخلصی بدخشانی ۵۹۰
صالح مدرس خانقاه فتح‌پور (ملا) ۵۴۸
صالح مشهدی (مولانامحمد میرك ۵۸۰، ۸۳۶
صالح مفتی (مولانا) ۶۳۲
صالح ندایی بخارایی ۵۹۵
صالح واحدالعین (مولانا) ۸
صالحی ماوراءالنهری (مولانا صالح) ۶۱۳
صالحی هروی مشهدی (محمدمیرك) ۴۳۲، ۸۲۳،۷۱۱
صانح فضلوی ۲۵
صانعی ۱۷۸
صانعی باخرزی (خواجه علاءالدین علی) ۳۴۵،۳۲۴
صانعی بلخی ۲۰
صایب تبریزی ۶۴۴
صایغ رازی ۵۶
صاین (رکن) ۷۶۲،۲۰۸
صاین‌الاسلام محمودبن صاین‌الدین الیاس ابن‌ستر باریك شیرازی (نجم الدین) ۳۰۸-۳۰۷،۱۵۳
صاین‌الدین ابومحمدعلی بن افضل‌الدین محمدبن صدرالدین ابوحامدمحمد ترکه اصفهانی ۲۷۴،۱۶۴، ۲۹۸، ۷۷۹،۷۴۲،۴۵۱-۴۴۹
صاین‌الدین شیرازی ۲۲۵
صاین بن شمس‌الدین‌محمودبن‌رکن‌الدین صاین هروی (رکن‌الدین) ۲۰۸، ۷۶۲
صاین‌خان (اولوس) ۶۴۱-۶۴۰
صاین‌محمود (قاضی‌شمس الدین) ۲۲۶
صاین مراغی ۱۷۸
صاینی (قوام الدین‌علی) ۳۴۵
صباحیان ۴۲۵
صباحی‌هروی ۶۸۴
صبایی ۶۸۴
صبحی اوبهی ۳۴۵
صبحی ساوجی ۵۳۰
صبری (قاسم کوه‌بر) ۶۳۶،۵۷۹
صبری اردستانی (میرروز بهان) ۴۶۰
صبری اصفهانی ۶۸۴
صبری خوارزمی ۳۴۵
صبری میانکالی (مولانابابای) ۵۹۲
صبوحی (میرحیدر) ۳۴۵
صبوحی جغتایی ۶۵۳
صبوحی شیرازی ۳۴۵
صبوحی کابلی ۴۲۱
صبوری ۸۳۱

صبوری تبریزی (محمدحسین) ۷۰۰
صبوری همدانی ۵۴۷،۵۱۲
صحابه ۱۲۶
صحابهٔ رسول ۷۲۰
صحیفی شیرازی ۵۱۶
صدای کرمانی ۶۸۴
صدایی ۳۴۵
صدایی کرمانی ۶۸۴
صدر (عبدالحی) ۵۵۶
صدر ابهری ۳۴۵
صدراتا ۶۰۵
صدرالحفاظ حافظ تاج الدین حسن استرابادی سنایی دامغانی ۳۲۵
صدرالدین (امیر) ۶۳۳
صدرالدین (خلیفه) ۵۹۵
صدرالدین (میرمحمد) ۵۰۵،۴۱۴
صدرالدین ابوالفتح محمد بن یوسف حسینی چشتی دهلوی سید محمد گیسودراز وخواجهٔ بنده نـواز ۱۹۶، ۴۰۶، ۷۵۴،۷۲۵،۷۲۲
صدرالدین ابوحامد محمد ترکه (خواجه) ۷۷۹،۴۴۹
صدرالدین ابهری ۱۸۱
صدرالدین احمد خالدی ۲۲۴
صدرالدین اسمعیل ابرقوهی (قاضی) ۷۵۵
صدرالدین اسمعیلی ۸۰۵
صدرالدین امینی هروی ۳۴۳،۲۷۵
صدرالدین بن ابوالقاسم اسکویی ۶۷۰، ۸۳۸
صدرالدین امیر سیف الدین ۸
صدرالدین بن خطیب ربیعی پوشنگی ۲۰۶
صدرالدین حموی (شیخ) ۷۲۴
صدرالدین خان معصوم بیك ۵۳۰
صدرالدین خلوتی (شیخ) ۷۸۳
صدرالدین خوافی ۷۵۲
صدرالدین رواسی ۳۴۵
صدرالدین شیرازی ۸۴۱،۲۶۷
صدرالدین صفوی (سید) ۳۸۶ـ۳۸۷
صدرالدین عبداللطیف بن محمد بن ثابت خجندی ۱۰۲
صدرالدین علی بن نصیرالدین طوسی ۷۳۰، ۷۴۹
صدرالدین علی فخری شوشتری ۲۲۶
صدرالدین علی کی ۲۲۵
صدرالدین علی یمنی ۲۹۲
صدرالدین عمر بن محمد خرم آبادی ۹۵
صدرالدین قونیوی ۱۱۶، ۱۴۱، ۱۴۷، ۲۸۸،۱۶۴،۱۵۰
صدرالدین قیروانی ۲۲۵
صدرالدین محمد ۳۹۷،۲۵۴
صدرالدین محمد (میر) ۵۰۵،۴۱۴
صدرالدین محمد (نظام الملك) ۹۳،۸۱
صدرالدین محمد اسکویی (میر) ۶۷۰، ۷۰۳
صدرالدین محمد بن اسحق قونیوی ۱۱۶، ۲۸۸،۱۶۴،۱۵۰،۱۴۷،۱۴۱
صدرالدین محمد بن بهاءالدین زکـریا ۷۴۱
صدرالدین محمد دشتکی (امیر) ۳۸۵
صدرالدین محمد رواسی ۳۰۲
صدرالدین محمد شیرازی (میر) ۶۹۲
صدرالدین محمد صدرالعلما ۳۷۶
صدرالدین محمد کلامی لاری ۶۴۵-۶۴۶
صدرالدین ملك السادات نیشابوری ۹۵
صدرالدین موسی ۱۸۶، ۲۱۲، ۲۹۲، ۷۶۷،۴۰۸
صدرالدین نظام الملك محمد ۹۳،۸۱
صدرالدین هروی ۶۱۰
صدرالشریعه ۷۳۴،۳۹۴،۱۷۸
صدرالشریعهٔ اصغر ۱۵۴ـ۷۳۴،۱۵۵
صدرالشریعهٔ بخاری ۷۳۴
صدرالشریعه بن صدرالشریعه عبیدالله بن محمود بخاری ۷۳۴
صدرالشریعهٔ ثانی ۷۳۴،۴۰۷،۴۰۳
صدرالشریعه شمس الدین منصور بن محمد اوزجندی ۱۰۰
صدرالشریعه عبیدالله بن محمود ۱۵۴، ۷۳۴

صدرالشریعه عبیدالله بن محمود محبوبی بخاری ۷۳۴
صدرالشریعه عبیدالله بن مسعود بن تاج - الشریعه برهان الدین محمود بن صدرالشریعه احمد بن جمال الدین ابوالمکارم عبیدالله محبوبی بخارایی حنفی ۱۵۴-۱۵۵، ۱۶۶، ۲۸۸، ۷۳۴،۳۸۴
صدرالعلما (صدرالدین محمد) ۳۷۶
صدراندجانی (محمدشریف) ۶۳۹
صدر بلخی ۷۷۲
صدر ترکه (افضل الدین) ۱۲۶، ۴۴۸ - ۴۴۹، ۴۶۰، ۴۹۹، ۵۲۰، ۷۱۱
صدرجهان (امیرشمس الدین محمد هاشمی اصفهانی) ۶۴۷
صدرجهان (رکن الدین ابوالعلا صاعد بن مسعود) ۱۱۰، ۷۴۰
صدرجهان (رکن الدین مسعود بن صاعد بن مسعود) ۷۴۰
صدر جهان (فیض الله بن زین العابدین بن حسام بلیانی) ۲۴۲، ۷۷۴
صدرجهان پهانی ۵۴۱
صدرخجندی ۱۷۸
صدرخواجه (شیخ) ۶۳۹
صدرخیابانی تبریزی ۷۰۰
صدردیلمی (شاه) ۶۷۸
صدردیوانه (مولانا) ۳۴۵
صدرزنگانی ۱۷۸
صدر شرق (مجدالدین ابوجعفر علی بن حسین قدامهٔ موسوی رئیس خراسان) ۸۴
صدرعلی شمس الکرجی ۱۸۱
صدرکاتب هروی ۳۴۵
صدر کرمانی ۱۷۸
صدرگیلان (مولانا عبدالرزاق) ۴۲۵، ۵۴۲، ۸۲۰ - ۸۲۱، ۸۳۳
صدرلر بختیاری ۱۷۸
صدرمهذب الدین ۱۷۸
صدر نظام ۱۸۱
صدر نظامی ۱۸۱
صدقه بن ابوالقاسم شیرازی ۱۳۳، ۷۵۵
صدقی استرابادی (سلطان محمد) ۴۴۴، ۶۵۳
صدقی بدخشانی ۵۹۰
صدقی هروی ۳۴۵
صدوق ابن بابویه ۳۷۴
صدیق صدیقی هدایت کشمی بدخشانی (خواجه) ۶۰۳-۶۰۴
صدیقی بلخی (شیخ الاسلام خواجه میرک) ۶۲۶
صدیقی کشمی بدخشانی (خواجه) ۶۰۳ - ۶۰۴
صدیقی هاشمی (خواجه هاشم) ۶۱۱، ۶۲۶، ۶۲۹
صرفی (یعقوب بن حسن گنایی عاصمی کشمیری) ۳۷۲، ۴۷۰، ۶۲۷، ۸۲۹
صرفی ژولیده موی ۵۳۰
صرفی ساوجی (صلاح الدین) ۴۳۲، ۵۱۷، ۵۳۰
صفا (میرسید) ۸۰۲
صفاتی هروی ۳۴۵
صفادار (امیر) ۲۲۵
صفاری مرغزی ۲۵
صفاریان ۱۸ - ۲۰، ۷۱۲-۷۱۳، ۷۶۰
صفای سهرندی ۶۸۴
صفایی تبریزی ۷۰۰
صفایی خراسانی ۳۴۵
صفایی سمرقندی ۳۲۳، ۳۴۵
صفایی سمرقندی (نوروز) ۵۸۸
صفایی (درویش) ۳۲۲، ۶۳۱
صفایی کرمانی (مولانا) ۶۳۱
صفوة الدین پادشاه خاتون ۱۴۹، ۱۸۰، ۷۳۳
صفوتی بردعی (سیدعلی) ۷۰۴
صفوی ۲۱۱ - ۲۱۲، ۲۲۷ - ۲۲۸، ۲۳۰ - ۲۳۱، ۳۵۰، ۳۵۲، ۳۸۷، ۴۰۷ - ۴۰۸، ۴۳۹، ۴۴۳، ۴۴۵، ۴۵۲، ۴۷۱، ۴۷۳، ۴۸۲ - ۴۸۳، ۴۸۶، ۴۹۱، ۴۹۳ - ۴۹۴، ۴۹۷، ۵۰۱،

۵۰۹، ۵۱۸، ۵۸۶، ۶۹۷، ۷۹۳،
۸۱۴، ۸۱۸، ۸۲۹
صفویه ۲۱۲، ۲۹۲، ۳۵۳–۳۵۵، ۳۵۸،
۳۶۲، ۳۷۳، ۳۷۷، ۳۸۲، ۳۸۶–
۳۸۷، ۳۹۴–۳۹۵، ۴۰۷ – ۴۰۸،
۴۳۹، ۴۴۱، ۴۴۴، ۴۴۷، ۴۵۱،
۴۵۷، ۴۶۴، ۴۷۷، ۴۸۱، ۴۸۶،
۴۹۱، ۴۹۵–۴۹۷، ۴۹۹–۵۰۱،
۵۰۳، ۵۰۶–۵۰۸، ۵۱۴، ۵۲۲،
۵۲۴، ۵۳۳، ۵۳۶، ۵۵۹، ۵۸۳،
۵۸۵، ۵۹۴، ۶۱۶، ۶۱۹، ۶۲۱،
۶۶۷، ۶۷۴، ۶۹۴–۶۹۵، ۶۹۹–
۷۰۰، ۷۰۳–۷۰۵، ۷۱۰، ۷۶۵،
۸۱۳، ۸۱۸، ۸۲۱، ۸۳۱، ۸۴۱
صفی (ابوالعلا عبدالمؤمن جاروتی) ۲۵۸
صفی (شاه) ۴۳۵
صفی (فخرالدین علی بن حسین واعظ
کاشفی) ۲۴۷–۲۴۸، ۲۸۳، ۲۸۵،
۳۸۳–۳۸۴، ۶۸۴، ۷۸۰، ۷۸۴،
۸۰۶
صفی (امیر) ۵۳۴
صفیا اصفهانی ۶۸۴
صفی الدین ابوالصفا (میر) ۶۳۳
صفی الدین ابوالفتح اسحق بن امین الدین
جبرئیل اردبیلی ر. صفی الدین
اردبیلی
صفی الدین ابوالمفاخر عبدالمؤمن بن
یوسف بن فاخر ارموی ۱۴۶–۱۴۷،
۲۶۲، ۷۳۲، ۸۱۴
صفی الدین اردبیلی ۱۸۶، ۲۱۱– ۲۱۲،
۲۹۲، ۳۴۹، ۳۷۳، ۴۰۳، ۴۰۸،
۴۸۱، ۴۸۴، ۶۹۱، ۷۴۷، ۷۶۷،
۷۹۳، ۸۱۸
صفی الدین ارموی ر. صفی الدین ابو–
المفاخر
صفی الدین اسحق اردبیلی ر. صفی الدین
اردبیلی
صفی الدین الچی ۲۶۵
صفی الدین بستی ۹۵
صفی الدین بن مسیح الدین فوشنگی
۲۴۵
صفی الدین جعفر نوربخش (شیخ) ۳۲۶،
۶۱۸
صفی الدین خراسانی ۶۸۴
صفی الدین صفی نوربخش ۶۱۸
صفی الدین عبدالمؤمن ارموی ۱۴۶ –
۱۴۷، ۲۶۲، ۷۳۲، ۸۱۴
صفی الدین عراقی ۱۰۰
صفی الدین عیسی قزوینی (قاضی) ۸۴۰–
۸۴۱
صفی الدین محمد اصفهانی ۷۲۵
صفی الدین محمد بن علی علوی ابن الطقطقی
۱۸۴
صفی الدین محمود بن احمد جام (یا اصیل-
الدین) ۷۲۰
صفی الدین مرتضی بن داعی بن قاسم حسینی
رازی (سید) ۷۲، ۱۳۰
صفی الدین مصطفی رومی ۶۲۳
صفی الدین یزدی ۵۰
صفی بیلقانی ۱۷۸
صفی بیهقی ۲۴۵
صفی جربادقانی ۱۷۸
صفی شروانی ۱۷۸
صفی شیرازی (شیخ محمد) ۶۵۴
صفی عالی ۲۲۶
صفی قلی بیک چرکس ۶۸۴
صفی نوربخش (شیخ صفی الدین) ۶۱۸
صفی نیشابوری ۷۷۲
صلاح الدین احمد استاد (شیخ) ۷۲۳
صلاح الدین حسن بلغاری نخجوانی ۷۲۴،
۸۴۴
صلاح الدین صرفی ساوجی ۴۳۲، ۵۱۷،
۵۳۰
صلاح الدین موسی بن محمد بن محمود قاضی
زادهٔ رومی ۲۴۹، ۲۶۹، ۲۸۱، ۳۷۳،
۸۰۷
صلاح الدین یوسف بن ایوب پادشاه ایوبی
(ملک ناصر) ۷۲۲

صلاح بن مبارك بخاری ۱۹۲، ۲۸۴
صلای اسفراینی (حسن بیک) ۶۸۵
صندلی غزنوی (مجدالدین ابوالشجری) ۹۵
صندوی ۶۵۳
صنع‌الله نعمت‌اللهی ۱۹۰
صنعتی مشهدی ۵۳۳
صنعی تبریزی ۵۲۷-۵۲۸
صنعی نیشابوری (میر) ۵۰۲
صوفی ۲۲۶
صوفی (ج ن) ۶۸۰
صوفی (حسین) ۶۸۰
صوفی (درویش) ۳۴۵
صوفی (شیخ علی) ۸۰۹
صوفی (علی) ۹۱
صوفی اردستانی ۳۴۵
صوفی استرابادی ۳۴۵
صوفیان ۴۰۶، ۴۰۸، ۴۲۶، ۴۴۱، ۴۵۱، ۴۶۵، ۵۰۶، ۵۰۸، ۵۱۱، ۵۳۵، ۵۳۸، ۵۴۲، ۵۴۷، ۵۹۸، ۷۹۶، ۸۰۹، ۸۱۵
صوفی بخارایی ۶۳۵
صوفی خلیل ۵۱۶
صوفی عوض ۵۹۸
صوفی مازندرانی (ملامحمد) ۵۳۷-۵۳۸، ۸۳۳
صوفیه ۱۶، ۲۶۳-۲۶۴، ۳۵۰، ۳۷۰، ۳۷۲-۳۷۳، ۳۹۶، ۴۰۱-۴۰۲، ۴۰۵، ۴۰۷، ۴۲۶، ۴۴۱، ۴۵۰، ۴۶۵-۴۶۶، ۴۶۸، ۴۷۰، ۴۸۱، ۴۹۶، ۵۰۰، ۵۱۷، ۵۲۳، ۵۳۵، ۵۴۵، ۵۵۴، ۵۶۴، ۵۶۹، ۵۷۲، ۶۰۹، ۶۱۲، ۶۱۸، ۶۲۰، ۶۴۳، ۶۵۵، ۶۶۶، ۶۶۹، ۷۰۱-۷۰۲، ۷۰۸، ۷۵۸-۷۵۹، ۷۷۱، ۷۷۳، ۷۹۶، ۸۱۷-۸۱۸
صوفیهٔ حنفی ۳۷۲
صیدلانی ۲۵
صیدی (میر) ۶۵۴
صیرفی (قرن ۸) ۳۴۵
صیرفی (قرن ۱۰) ۴۶۵
صیرفی (شهاب‌الدین) ۷۳۲
صیرفی تبریزی ۵۲۷
صیرفی کشمیری ۶۴۸
صیرفی کور ۵۲۷
صیرفی همدانی (قاسم) ۵۲۳
صیرفی هندی (قاضی) ۲۲۶
صیفی تبریزی ۵۸۰
صیقلی بروجردی ۵۲۷

ض

ضعیفی ۳۴۹
ضعیفی لنگ ۳۴۵
ضمیر حلوایی (تقی) ۶۵۴
ضمیری ۳۵
ضمیری اصفهانی (کمال‌الدین حسین) ۴۴۴، ۴۴۶، ۴۵۸، ۵۰۹، ۵۲۹، ۵۳۲، ۶۰۱، ۶۷۲، ۶۸۴، ۸۲۶، ۸۳۳
ضمیری بلگرامی (شیخ نظام) ۶۴۵
ضمیری سمرقندی ۳۴۵
ضمیری همدانی ۳۴۵، ۵۱۰
ضیاءالدین ۸۱، ۹۵
ضیاءالدین ابوالفضایل عبدالله بن محمد میانجی همدانی عین‌القضاة ۶۹، ۱۱۱، ۱۳۹، ۱۹۶، ۷۱۵، ۷۲۲، ۷۷۳
ضیاءالدین ابوالمعالی عبدالملک بن عبدالله ابن یوسف جوینی امام‌الحرمین ۶۱، ۷۴۱
ضیاءالدین ابوالنجیب عبدالقاهر بن عبدالله سهروردی ۱۴۱، ۱۶۵، ۱۹۶، ۷۲۵، ۷۳۶، ۷۴۴، ۷۷۶
ضیاءالدین ابوبکر احمد جامجی (عبد-الملک) ۹۴-۹۵
ضیاءالدین ابومسلم عبدالسلام بن احمد-ابن محمود کازرونی ۷۳۵
ضیاءالدین اردوبادی شفیعی ۹۲۳

ضیاءالدین برنی ۳، ۱۸۵، ۷۶۰، ۷۶۹
ضیاءالدین بلخی ۹۴
ضیاءالدین مؤیدالملک رجب برنی ۳، ۱۸۵، ۷۶۰، ۷۶۹
ضیاءالدین تبریزی ۷۶۹
ضیاءالدین جابری (میرزا) ۷۱۱
ضیاءالدین خجندی فارسی ۱۶۵، ۷۴۱
ضیاءالدین دوغ آبادی ۱۰۰
ضیاءالدین سگزی ۹۵
ضیاءالدین شفیعی اردوبادی ۲۹۳
ضیاءالدین عبدالرافع بن ابوالفتح هروی ۹۱
ضیاءالدین عبداللطیف بن رشیدالدین فضل‌الله ۷۳۱
ضیاءالدین عبدالمؤمن بن صفی‌الدین بن عزالدین یا عزیزالدین بن محیی‌الدین نعمت ۲۶۸، ۷۷۹
ضیاءالدین علی بن محمد بن صدرالدین محمد ۴۵۰
ضیاءالدین علی ترکه ۴۵۱-۴۵۲، ۴۹۹
ضیاءالدین عمر بن محمد بسطامی ۹۵
ضیاءالدین فندرسکی (میر) ۵۱۸
ضیاءالدین کابلی ۱۹۹
ضیاءالدین کاشانی ۷۱۱
ضیاءالدین کرمانی (ملاشاه) ۶۸۵
ضیاءالدین محمد ۴۴۹-۴۵۰
ضیاءالدین محمد بن ابونصر بن ابوشهید غزنوی ۹۵
ضیاءالدین محمد بن زین المعالی ابوالحسن علی بن حسین بن مظفر بن حسن بیهقی ۵۶
ضیاءالدین محمد بن مجدالدین حسن یزدی ۷۷۵
ضیاءالدین محمد بن محمود بن ضیاءالدین کرمانی ۳۰۸
ضیاءالدین محمد بهادر (میرزا) ۱۹۳
ضیاءالدین محمود کابلی ۹۵
ضیاءالدین مسعود ۷۷۵
ضیاءالدین مشهدی (ملک) ۷۶۸
ضیاءالدین میرم کرمانی ضیایی ۴۶۴
ضیاءالدین نخبشی ۱۸۵
ضیاءالدین یوسف امیری بدخشانی (خواجه) ۳۰۳
ضیاءالدین یوسف بن احمد جام ۷۲۰
ضیاءالدین یوسف جامی ۲۱۹، ۲۵۶، ۲۸۷-۲۸۸، ۶۱۱، ۶۱۹
ضیای تبریزی ۳۴۵
ضیای شروانی (قاضی) ۷۸۳
ضیای هروی ۳۴۵
ضیایی ۳۴۵
ضیایی (کمال‌الدین ابوالقاسم) ۶۱۵
ضیایی اردبیلی اردوبادی ۳۱۸، ۷۸۸
ضیایی اردوبادی اردبیلی ۳۱۸، ۷۸۸
ضیایی بخارایی (قاسم) ۵۶۱
ضیایی کرمانی (ضیاءالدین میرم) ۴۶۴

ط

طارمی جغتایی (دوست) ۳۴۴
طارمی محدث (ملاعلی) ۵۴۸، ۸۳۴
طالب آملی ۶۹۰
طالب اصفهانی (ملابابا) ۴۳۱، ۸۲۳
طالب ترمذی (میرزاحسن) ۶۸۵
طالب جاجرمی ۵، ۳۰۱
طالب گیلانی (یحیی خان) ۵۳۰، ۸۳۳
طالبه (مجدالدین) ۷۱۰، ۷۵۰، ۸۳۸
طالبی (مولانا) ۶۱۸
طالبی زنجانی (عبدالله بن حسین بن صالح بن بایزید بن عامر بن دینار) ۷۰۷
طالبی سمرقندی ۳۴۵
طالع (مجد) ۱۷۹
طالعی تیرگر ۶۱۴
طالعی سمرقندی ۳۴۵
طالعی مشهدی ۳۴۵
طالعی یزدی ۵۴۸
طالقانی ۵۶۷
طامار ملکهٔ گرجستان ۱۰۶
طامة الکبری ۱۱۵
طاهر (آل) ۱۸

طاهر (خواجه ابوالفاتح)۷۲۳
طاهر (شاه)۵۶۶،۳۸۵
طاهر ابیوردی۲۹۶
طاهر استرابادی (سید)۷۹۱
طاهرالدین محمدبن‌شمس‌الدین ابراهیم بمی۲۸۳
طاهر انجدانی۷،۳۶۷ـ ۳۶۸ ،۳۸۵، ۸۰۵ـ۸۰۳،۵۶۶،۴۸۹
طاهر بخاری۳۰۵
طاهر بن احمد۳۷
طاهر بن رضی‌الدین۸۰۳
طاهر بن رضی‌الدین دوم۸۰۳
طاهر بن زنگی فریومدی (عزالدین)۱۷۵، ۱۸۶
طاهر بن شاه‌رضی‌الدین اسمعیلی حسینی دکنی (شاه)۷،۳۶۷ـ ۳۶۸، ۳۸۵، ۸۰۵ـ۸۰۳،۵۶۶،۴۸۹
طاهر بن فخرالملك مظفر بن نظام‌الملك (ناصرالدین ابوالفتح)۸۱،۲
طاهر بن فضل چغانی (ابوالمظفر)۲۳، ۳۷
طاهر بن محمد اسفراینی ملقب بشاهفور (عمادالدین ابوالمظفر)۱۱۷، ۱۸۰، ۷۲۷ـ۷۲۶،۷۱۷،۲۷۳
طاهر بن محمد خانقاهی (خواجه فقیه ابو نصر شیخ‌الاسلام)۱۴۶
طاهر بن محمد فاریابی (ظهیرالدین ابو- الفضل)۷۴، ۹۳،۱۰۶-۱۰۷، ۷۲۰، ۸۰۲
طاهر بن مظفر وزیر (ابوالفتح)۲، ۸۱
طاهر تفرشی۶۸۵
طاهر خسروی۲۵
طاهر ذوالیمینین۱۸
طاهر رازی (خواجه محمد طاهر)۶۸۵
طاهر سلطان۵۷۳
طاهر عریان همدانی۲۴، ۷۲۲،۷۱۵
طاهر فریومدی (عزالدین)۱۷۵، ۱۸۶
طاهر فضل۲۵
طاهر قاضی (ملا)۶۳۸
طاهر محمد (خواجه)۳۴۵
طاهر موسوی مشهدی (میرزا)۵۸۱
طاهری (سلسلهٔ)۷۱۳
طاهری ابیوردی۳۰۶
طاهری استرابادی۳۴۵
طاهریان۷۱۲-۷۱۵
طاهری بیغمی (محمد بن احمد بن علی بن محمد)۷۵۸
طاهری هروی۳۴۵
طایری استرابادی۳۴۵
طایری زیارتگاهی۳۴۵
طباطبایی (سادات)۵۵۳
طباطبایی حسینی (سادات)۴۹۸
طباطبایی کاشانی (میرزا ابوطالب)۴۴۷، ۷۱۹
طبخی قزوینی۴۶۱
طبری (زبان)۳۴۰
طبعی اصفهانی (حکیم عنایت‌الله) ۶۸۵
طبعی اصفهانی (میرمحمدعلی)۶۸۶
طبعی سمرقندی (خواجه)۵۸۱
طبیب فرغانی (شیخ بابا)۵۹۰
طبیبی کاشانی (میرمظفر)۶۸۵
طخاری۲۱
طرزی ششتری۷۰۰
طرزی یزدی۵۸۹، ۶۰۲
طرطری۷۹
طریقهٔ چشتی۱۵۴، ۱۵۶، ۱۹۶ - ۱۹۷، ۲۱۷ـ۲۱۸، ۳۷۲، ۳۷۵، ۴۰۴، ۴۲۶، ۶۰۸، ۷۲۴، ۷۳۸، ۷۴۸، ۸۱۶
طریقهٔ سهروردی۲۶۴
طریقهٔ شاه نعمت‌الله ولی۵۳۵
طریقهٔ شطار۱۵۴، ۲۵۶
طریقهٔ قادری۱۳۱-۱۳۲
طریقهٔ مولوی۱۴۳، ۱۵۹، ۱۹۹، ۲۵۸، ۴۶۸
طریقهٔ نقشبندی۱۹۱-۱۹۲، ۴۷۰
طریقی ساوجی (محمد) ۴۲۱، ۵۳۶
طغرایی (جعفر)۲۶۲، ۲۷۳

طغرل بن ارسلان ۱۰۲، ۱۰۵، ۱۴۵
طغرل بیک سلجوقی ۴۹، ۵۱ – ۵۳، ۸۰، ۱۰۲، ۱۰۵
طغرل دوم ۸۲
طغرل یاغی ۶۴
طغا تیمورخان ۲۰۸
طغاتیموریان ۲۰۱
طغاخان (بیغوملک حسام الدین حسن بن علی) ۴۹، ۸۶، ۱۷۴، ۷۴۱
طغانشاه بن الب ارسلان (شمس الدوله) ۴۹ – ۵۰، ۵۲ – ۵۳، ۵۵
طفغاج خان (رکن الدین) ۲
طفلی فتح پوری ۵۴۸
طفیلی (امیرحسین جلایر) ۳۰۹، ۷۶۳، ۷۷۳
طفیلی آذربایجانی ۷۰۰
طفیلی حصاری ۳۴۵، ۵۶۷
طلحهٔ مروزی (شهاب الدین ابوالحسن) ۸۸
طنطرانی (معین) ۱۷۹
طوبی بلخی (عرب) ۵۶۷
طوسی خراسانی ۶۴۵
طوطی ترشیزی (شهاب الدین علی) ۲۹۵
طوفی تبریزی ۵۰۹، ۸۳۱
طهرانی ۵۳۴
طهماسب صفوی (شاه) ۶، ۱۸۶، ۲۴۱، ۲۷۸، ۳۵۳ – ۳۵۶، ۳۵۸، ۳۶۷، ۳۷۱ – ۳۷۲، ۳۷۴ – ۳۷۹، ۳۸۴ – ۳۸۷، ۳۹۲، ۳۹۹، ۴۰۲، ۴۱۰، ۴۱۴، ۴۱۸، ۴۲۰، ۴۳۴، ۴۳۸ – ۴۳۹، ۴۴۱، ۴۴۳، ۴۴۸، ۴۵۱ – ۴۵۵، ۴۵۸ – ۴۶۹، ۴۷۱ – ۴۷۵، ۴۸۰، ۴۸۴، ۴۸۶، ۴۸۹، ۴۹۱ – ۵۰۱، ۵۰۳، ۵۰۶ – ۵۱۱، ۵۱۳ – ۵۱۴، ۵۱۶، ۵۱۸، ۵۲۰ – ۵۲۱، ۵۲۴، ۵۲۷ – ۵۲۸، ۵۳۶، ۵۴۶، ۵۶۴، ۵۷۱، ۵۸۰ – ۵۸۱، ۶۰۱، ۶۱۶، ۶۴۴، ۶۴۸ – ۶۶۲، ۶۶۴ – ۶۶۷، ۶۷۰ – ۶۷۸، ۶۸۳ – ۶۸۴، ۶۸۶ – ۶۸۷، ۶۸۹ – ۶۹۳، ۶۹۵، ۶۹۷، ۷۰۲، ۷۰۹، ۷۷۶، ۷۸۸، ۸۰۷، ۸۱۳ – ۸۱۴، ۸۱۶، ۸۲۰ – ۸۲۱، ۸۲۳، ۸۲۶، ۸۲۸ – ۸۳۰، ۸۳۲ – ۸۳۳، ۸۴۱ – ۸۴۲
طهماسب قلی بیک عرشی ۵۰۰، ۸۳۰
طهماسب قلی بیک عهدی ۵۰۰، ۸۳۰
طهماسب قلی فهمی طهرانی رازی ۴۲۶، ۸۲۱، ۸۳۷
طهماسب قلی بیک موصلو یوزباشی ۴۶۳
طهماسبی کاشانی (حیدر) ۶۷۴ – ۶۷۵
طیان بمی کرمانی ۲
طیان ژاژخای ۲، ۲۵
طیان مرغزی ۲، ۲۵
طیب تربتی (حافظ) ۶۱۴
طیب هاشمی (شاهزاده) ۶۱۱
طیفور انجدانی (ملک) ۴۵۸ – ۴۵۹، ۸۲۷

ظ

ظافرالدین بن ناصرالدین یزدی ۷۳۳
ظافرالدین ظهیرالملک (خواجه) ۷۳۳
ظاهر اردبیلی (محمدکاظم) ۷۰۱
ظریفی ۲۲۶
ظریفی (حسن چلبی) ۸
ظریفی تبریزی ۷۰۱
ظریفی تونی ۳۴۵
ظریفی ساوجی (محمودبیک) ۵۳۶
ظریفی فارسی (محمدبیک) ۶۵۴
ظفر بن محمد بن عبدالله کافی همدانی (ابو العشایر) ۵۲
ظهور (شیخ خاوند) ۶۱۱
ظهوری (خواجه محمدعلی) ۶۱۱
ظهوری تبریزی (ملانیاز) ۶، ۵۲۵
ظهوری ترشیزی (نورالدین محمد) ۴۳۳، ۴۴۵، ۸۲۶
ظهوری شیرازی ۵۱۵
ظهیرالدین ۱۲۸
ظهیرالدین ابوالحسن علی بن ابوالقاسم

ریدبن محمدبن حسین بیهقی ابن فندق۱۲۳، ۱۳۰، ۱۴۹، ۳۱۷، ۷۲۷
ظهیرالدین ابوالفتح ابراهیم میرزا صفوی ۳۷۸، ۴۲۱، ۴۷۰، ۴۹۱، ۵۱۲، ۵۲۷، ۶۵۵، ۸۲۹
ظهیرالدین ابوالفضل طاهر بن محمد فاریابی۷۴، ۹۳، ۱۰۶-۱۰۷، ۷۲۰، ۸۰۲
ظهیرالدین ابوالمحامد محمدبن مسعودبن زکی غزنوی ۱۲۵
ظهیرالدین ابونصر سگزی ۴
ظهیرالدین بابر (ابوالقاسم) ۲۳۴، ۲۴۰، ۲۵۱، ۲۷۸، ۲۸۴، ۲۸۶، ۲۹۵، ۳۰۱، ۳۰۵، ۳۰۹، ۳۲۸-۳۲۹، ۳۳۳، ۳۵۱-۳۵۲، ۳۶۱، ۳۶۳، ۳۹۹، ۴۰۴-۴۰۵، ۴۱۱، ۴۲۵، ۴۵۳، ۴۷۲، ۴۷۵-۴۷۶، ۵۴۲، ۵۴۹، ۵۶۰، ۵۶۳، ۶۰۵-۶۰۹، ۶۱۴-۶۱۵، ۶۴۱-۶۴۲، ۶۴۵، ۶۵۷، ۶۶۵، ۶۶۷-۶۶۸، ۶۷۰، ۶۷۷، ۶۷۹-۶۸۰، ۶۸۴، ۷۰۸، ۸۰۸-۸۰۹، ۸۳۳، ۸۳۵-۸۳۶، ۸۳۹
ظهیرالدین بن نصیرالدین مرعشی حفید قوام الدین (سید) ۲۵۲
ظهیرالدین بهرام میرزا صفوی ۳۵۴، ۴۵۴، ۴۸۴، ۵۰۷، ۵۱۰، ۵۲۰، ۵۳۲، ۶۹۲، ۸۲۷
ظهیرالدین جدید ۲۵
ظهیرالدین راصد ۱۷۸
ظهیرالدین عبدالرحمن بن علی بن بزغش شیرازی ۷۴۵-۷۴۶
ظهیرالدین عبدالله شفروه ۱۰۲
ظهیرالدین عیسی بن احمد جام ۷۲۱، ۷۲۸
ظهیرالدین کبیر بن اویس بن محمد لطیفی اردبیلی قاضی زاده ۲۵۴، ۲۸۱، ۳۸۲، ۸۰۶
ظهیرالدین محمد بابر پادشاه ۳۳۳، ۶۰۵، ۶۰۷ ر. ظهیرالدین بابر
ظهیرالدین محمدبن شرف الدین خضر یزدی ۷۶۸
ظهیرالدین نصیر سگزی ۷۹
ظهیرالدین نیشابوری ۸۸، ۱۱۹
ظهیرالدین ولی نسوی ۱۰۰
ظهیرالدین یحیی سرخسی (سید) ۹۰
ظهیرالملک (خواجه ظافرالدین) ۷۳۳
ظهیر خونجی ۱۷۸
ظهیر سمرقندی ۶۰۴
ظهیر طوسی ۱۷۸
ظهیری (قطب الدین) ۳۲۹
ظهیری سمرقندی (بهاءالدین محمد) ۲۹، ۱۰۰، ۱۲۸

ع

عابد اصفهانی ۶۵۴
عابد بیرمی (شاه زین العباد) ۱۸۰، ۷۰۸
عابد ترک (شیخ) ۶۲۰
عابد خیرآبادی (شیخ) ۵۶۴
عابد هروی (میر) ۶۲۴
عادل (شاه طهماسب صفوی) ۴۷۲
عادلا (عادل بن علی) ۳۹۵
عادل بن علی (عادلا) ۳۹۵
عادلشاه ۳۹۷، ۴۲۰، ۶۰۳، ۶۴۱، ۶۴۷، ۸۲۴
عادلشاه (ابراهیم) ۳۶۸، ۴۲۰، ۴۳۳-۴۳۴، ۴۴۵، ۸۰۵، ۸۲۶
عادلشاه (سلطان یوسف) ۴۴۳، ۶۴۷، ۶۷۵
عادلشاه (علی) ۳۶۸، ۴۲۲، ۶۵۵-۶۵۶
عادلشاهیان (سلسله) ۳۶۸، ۶۴۷، ۶۷۵
عادلشاه سلطان ۶۲۶
عادلشاه وفایی (سلطان اسمعیل) ۳۳۷، ۶۴۷
عادل گرای خان تاتار ۴۷۴، ۴۹۵
عادل لاری (شاه) ۶۱۶، ۸۳۶
عادلی (شاه اسمعیل دوم) ۴۷۳
عادلی ختلانی ۳۴۵

عارض(عبدالله)۲۵
عارضی (عبدالله)۲۵
عارضی‌قمی۵۳۶
عارف (جلال‌الدین)۱۴۳،۶۰۵
عارف (خواجه‌عبدالوهاب)۶۳۹_۶۴۱
عارف اردبیلی۷۶۹
عارف‌اصفهانی۶۵۴
عارف ایجی۴۳۹
عارف‌بلوچ۳۴۵_۳۴۶
عارف‌ریوگری بخاری(خواجه)۷
عارف‌شیرازی۶۵۴
عارف فرکتی۳۴۶
عارف‌کابلی هروی(عالم)۵۴۸ - ۵۴۹،
۸۳۴
عارف‌گیلانی۷۱۱
عارفی‌هروی (محمود)۳۰۲_۳۰۳
عاشق (شیخ‌زاده)۱۹۴
عاشق (کمال‌الدین ابوالخیر بلخی)۸
عاشق‌بخارایی (مولاناکمال‌الدین) ۶۲۴
عاشق سمرقندی (ابوالخیر)۶۵۴
عاشقی‌تربتی۶۸۵
عاشقی‌هروی۳۴۶
عاصم۲۶۱
عاصم (قاسم)۳۴۶
عاصمی‌کشمیری (یعقوب‌بن حسن گنایی
صرفی)۳۷۲،۴۷۰،۶۲۷،۸۲۹
عاصمی هروی۳۴۶
عاکفی۳۴۶
عالم‌بخاری(مخدوم‌شاه)۵۴۱
عالم سمرقندی (خواجه)۱۸۱
عالم‌عارف‌کابلی‌هروی۵۴۸-۵۴۹، ۸۳۴
عالمگیر۶۷۷
عالم‌هروی۳۴۶
عالمی‌دارابگردی (مولانامیرزاسهراب)
۴۷۰،۸۲۹
عالی(صفی)۲۲۶
عالی‌خان۶۷۳
عامری (یوسف)۵۶
عایشه‌سلطان۴۷۹
عایشهٔ مقریهٔ سمرقندی۸۹
عبادالله‌سلطان۸
عبادبیهقی (شیخ‌سعید)۵۶
عباددامغانی۱۸۱
عباده(سعد)۷۷۵
عبادی(امیر)۸۴
عباس (قاتل الغ‌بیک)۵
عباس‌بن محمدرضاقمی۹۰
عباس‌بیک ترکمان۵۰۱
عباس‌خان‌بن شیخعلی شروانی۳۶۱
عباس‌سلطان‌افشار۵۰۰
عباس‌صفوی (شاه)۲۲۸،۲۳۴ ، ۳۵۸-
۳۵۹،۳۷۹،۳۸۱، ۳۸۷، ۳۹۶،
۳۹۸_۳۹۹،۴۱۳- ۴۱۴، ۴۲۰،
۴۴۶،۴۵۷-۴۵۸، ۴۶۲، ۴۷۴،
۴۹۲،۴۹۴-۴۹۹، ۵۰۲، ۵۰۵،
۵۱۲-۵۱۷،۵۲۲، ۵۳۰، ۵۳۳،
۵۷۸،۵۸۸،۶۱۶، ۶۴۳، ۶۴۸-
۶۴۹،۶۵۹،۶۶۷، ۶۸۵، ۶۹۹-
۷۰۰،۷۰۵،۷۸۴، ۸۰۲، ۸۰۵،
۸۲۷-۸۲۸،۸۳۲
عباس‌مروزی۱۸،۷۱۲
عباسه‌شهرستانی (معین‌الدین) ۷۵۶
عباسی (ابوالعباس)۲۵
عباسی (جمال‌الدین)۹۵
عباسی (خلیفهٔ)۷۱۲،۷۲۹
عباسی (سکهٔ)۶۴۳
عباسی‌گجراتی (عبداللطیف بن عبدالله)
۵۳۸،۸۳۳
عباسی لمعانی۲۵،۷۱۵
عباسی‌لمغانی۷۱۵
عبدالاول بن علی‌الدین‌بن حسن‌حسینی
زیدپوری (سید)۳۷۲
عبدالباقی (میر)۴۹۷
عبدالباقی (میرزا)۴۳۹
عبدالباقی‌بن‌علی بن عبدالحق (فریدالدین
ابوسعید)۳۲۵
عبدالباقی کرمانی(میر)۳۴۶
عبدالباقی‌نهاوندی۶۸۵

عبدالجبار بن حسن یاحسین جمحی بیهقی (ابوالمظفر) ۵۵
عبدالجلیل ۳۴۶
عبدالجلیل (امام) ۱۱۰
عبدالجلیل (موفق) ۱۷۹
عبدالجلیل بن ابوالحسین بن ابوالفضل قزوینی رازی (نصیرالدین ابوالرشید) ۱۲۵
عبدالجلیل بن عبدالجمیل صافی (جلال- الدین) ۸۱۵
عبدالجلیل بن محمد صافی (جلال الدین) ۸۱۵
عبدالجلیل بن نظام الدین یحیی بن عبد- الجلیل بن محمد بن عبدالباقی یزدی ۱۹۱
عبدالجمیل (امام) ۱۱۰
عبدالحسین منشی الممالک (میرزا) ۷۰۵
عبدالحق (نظام الدین) ۸۱۸
عبدالحق اردبیلی (خواجه شرف الدین) ۶۹۰
عبدالحق استرابادی ۳۴۶
عبدالحق بن سیف الدین بن سعدالله ترک بخاری صوفی محدث دهلوی حقی ۱۳۲، ۳۶۰، ۳۶۹، ۶۷۸، ۷۹۸، ۸۰۵
عبدالحق دهلوی ۱۳۲، ۳۶۰، ۳۶۹، ۶۷۸، ۷۹۸، ۸۰۵
عبدالحق محدث دهلوی ۱۳۲، ۳۶۰، ۳۶۹، ۶۷۸، ۷۹۷، ۸۰۵
عبدالحق هروی ۳۴۶
عبدالحکیم طبیب بخاری ۶۳۳
عبدالحمید (خواجه برهان) ۳۰۷
عبدالحمید رایگانی ۲۲۱
عبدالحی (نصیرالدین) ۵۹۹
عبدالحی بن ابوالفتح حسینی ۷۸۱
عبدالحی بن ابوالفتوح حسینی ۷۷۸
عبدالحی بن جلالی حیاتی دهلوی ۸۰۹- ۸۱۰
عبدالحی بن ضحاک گردیزی (ابوسعید) ۲
عبدالحی حبیبی ۷۱۳
عبدالحی خوشنویس (مولانا) ۲۹۹
عبدالحی شیری لاهوری ۴۱۸، ۸۱۹
عبدالحی صدر (میر) ۵۵۶
عبدالحی مشهدی (میر) ۵۴۹
عبدالحی منشی (خواجه) ۴۳۹
عبدالخالق بن عبدالجمیل غجدوانی ۲، ۱۱۰، ۲۲۰، ۲۵۲، ۷۲۲، ۷۷۵
عبدالخالق فیروزشاه ۶۷۹
عبدالرافع بن ابوالفتح هروی (ضیاءالدین) ۹۱
عبدالرحمن ۸۱۴
عبدالرحمن (شاعر) ۱۷۸
عبدالرحمن (عضدالدین) ۱۸۴
عبدالرحمن (مولانا) ۴۴۹
عبدالرحمن (نورالدین) ۲۲۵
عبدالرحمن اسفراینی (نورالدین) ۱۱۵، ۷۳۳، ۷۴۵
عبدالرحمن افضل خان (شیخ) ۳۶۴
عبدالرحمن بن احمد شارستانی (رکن- الدین) ۲۳۷
عبدالرحمن بن صوفی ۱۳۹
عبدالرحمن بن عبدالجبار فامی هروی (ثقةالدین ابونصر) ۱۹۷
عبدالرحمن بن عبدالقادر مراغی (نور- الدین) ۷۷۷، ۷۸۲
عبدالرحمن بن علی بن بزغش شیرازی (ظهیرالدین) ۷۴۵-۷۴۶
عبدالرحمن بن عمر صوفی (ابوالحسن) ۷۱
عبدالرحمن بن محمد بن محمد بن علی بسطامی (ابو- یزید) ۷۸۳
عبدالرحمن بن محمد کسرقی اسفراینی (نورالدین ابومحمد) ۱۱۵، ۷۳۳، ۷۴۵
عبدالرحمن بن محمد نیشابوری (ابوالفتوح) ۱۲۵
عبدالرحمن بن نظام الدین احمد بن شمس- الدین محمد جامی (عمادالدین یا

نورالدین ابوالبرکات) ۶ ، ۵۸ ،
۱۵۵،۱۶۴،۱۶۹ ، ۲۴۶ ، ۲۴۸،
۲۵۵،۲۸۵-۲۸۷،۲۸۹ ، ۲۹۱-
۲۹۳،۲۹۵،۳۰۹ ، ۳۱۲ ، ۳۱۴،
۳۲۱-۳۲۲،۳۳۲ ، ۳۳۷ ، ۳۷۲،
۳۸۴،۳۹۰،۳۹۳ ، ۴۰۵ ، ۴۰۷،
۴۱۵،۴۳۷،۴۴۰ ، ۴۴۵ ، ۴۶۶،
۵۴۶،۵۴۹،۵۵۶ ، ۵۵۹ ، ۵۶۷،
۵۶۹-۵۷۰،۵۸۹ ، ۶۰۵ ، ۶۱۱،
۶۱۵،۶۱۸،۶۳۲ ، ۶۳۴ ، ۶۴۵،
۶۴۷،۶۶۳،۶۷۷ ، ۷۶۶ ، ۷۷۵-
۷۷۷،۷۸۱ ، ۷۸۴ ، ۷۹۲،۷۹۴،
۷۹۶،۸۲۶
عبدالرحمن جامی ر عبدالرحمن بن نظام -
الدین
عبدالرحمن حمویی ۱۸۱
عبدالرحمن خازنی ۶۰،۶۳
عبدالرحمن عراشی (شیخ) ۶۲۹
عبدالرحمن عیاضی سرخسی ۵۳
عبدالرحمن فضل الله (ابوالفضل) ۷۶۴
عبدالرحمن قریشی مصری (نورالدین)
۲۶۴
عبدالرحمن لاهوری بلوطی ۵۴۵
عبدالرحمن مشفقی بخارایی ۷ ، ۴۲۱،
۵۶۸،۵۷۱،۵۷۵-۵۷۷ ، ۵۸۳،
۵۸۶،۵۸۹-۵۹۰،۵۹۳- ۵۹۷،
۶۰۰،۶۰۴،۸۰۸،۸۲۶
عبدالرحیم بن احمد جام (علاءالدین) ۷۲۰
عبدالرحیم بن شمس الدین محمد اقطابی
مشرقی خلوتی (خواجه) ۷۴۲،۷۹۵
عبدالرحیم بن محمد شیرازی ۷۳۷
عبدالرحیم بن منصور محتشم قهستان (ملک
ناصرالدین ابوالفتح) ۱۳۷ ، ۱۳۹
عبدالرحیم خان خانان ۳۶۱-۳۶۲،
۴۱۷،۴۵۶،۵۰۵،۵۳۲ - ۵۳۳،
۵۹۱،۶۰۳،۶۰۷ ، ۶۴۹ ، ۶۸۵،
۶۹۰،۸۰۲،۸۲۴،۸۳۱
عبدالرحیم خلوتی ۷۴۲،۷۹۵
عبدالرحیم سلطان (برهان خان) ۵۶۸
عبدالرحیم مشهدی ۷۸۲
عبدالرزاق اصفهانی (جمال الدین) ۷۴-
۷۵،۱۰۱،۱۵۷،۱۷۳-۱۷۴
عبدالرزاق بن جمال الدین اسحق سمرقندی
(کمال الدین) ۵،۲۵۰،۳۲۹
عبدالرزاق بن عبدالکریم بن عبدالرزاق
طبیب کرمانی ۱۹۰،۲۵۷،۲۷۳
عبدالرزاق ترکی (قاضی) ۵۵
عبدالرزاق حسنی حسینی ۷۵۶
عبدالرزاق صدر گیلانی (مولانا) ۸۲۱
عبدالرزاق عهدی وعهدی خراسانی (قاضی)
۶۸۶
عبدالرزاق کاشانی (کمال الدین) ۷۱۸ ،
۷۵۸،۷۹۵
عبدالرزاق گیلانی (ملا) ۵۴۱
عبدالرزاق هروی ۳۴۶
عبدالرسول خیام پور (دکتر) ۴۵۸
عبدالرشید بن ابویوسف احمد هروی ابو
منصور بایوسف (ابومنصور) ۴۵
عبدالرشید بن احمد جام (رشیدالدین)
۷۲۰
عبدالرشید بن مسعود غزنوی ۲ ، ۶۴ ،
۱۱۷
عبدالرشید بن نوری باکویی ۷۳۲
عبدالرؤف مناوی ۷۱۸
عبدالرؤف هروی ۷۸۱
عبدالستار بن قاسم ۳۸۳
عبدالسلام (قاضی) ۶۷۱
عبدالسلام بخاری (خواجه) ۶۳۴،۶۴۱
عبدالسلام بن احمد بن محمود کازرونی
(ضیاءالدین ابومسلم) ۷۳۵
عبدالسلام بنا ومعمار تبریزی ۷۰۵
عبدالسلام بن علی بن حسین ابرقوهی ۲۲۶
عبدالسلام بن محمد بن ابوالحسن علی
(ابوالکرم) ۲۴۳
عبدالسلام پیامی کرمانی جبل عاملی (شیخ)
۵۳۸،۶۷۲
عبدالسلام خواجه ۶۳۴،۶۴۱
عبدالشهید (خواجه) ۵۶۹-۵۷۰

عبدالشهید خاوند محمود بن خواجگی خضر بن عبیدالله احرار ۷، ۶۳۷، ۷۸۲
عبدالصمد (معین‌الدین ابوالمعالی) ۸۲
عبدالصمد بدخشانی ۳۴۶
عبدالصمد بن افضل بن محمد ۸۱۷،۳۶۵
عبدالصمد بن علی اصفهانی (نورالدین) ۷۵۸
عبدالصمد تربتی (مولا ا) ۶۳۰
عبدالصمد خان مصور ۶۵۲
عبدالصمد شیرین قلم (خواجه) ۴۲۸
عبدالصمد مشهدی ۳۳۶،۳۲۸
عبدالصمد مصری ۶۲۹
عبدالصمد نحوی ۶۰۳
عبدالعزیز ۷۲
عبدالعزیز ۷۷۲
عبدالعزیز (نجم‌الدین) ۱۷۹
عبدالعزیز ابهری ۲۶۲
عبدالعزیز انصاری (محیی‌الدین) ۲۴۳
عبدالعزیز بن حسن جونپوری (شیخ عزیزالله) ۸۱۶
عبدالعزیز بن شیر ملک بن محمد واعظی ۱۹۰
عبدالعزیز بن عثمان جسری (ابو محمد) ۶۳
عبدالعزیز بن محمد افضل شیرازی (افضل‌الدین) ۲۸۰،۲۳۶
عبدالعزیز بن منصور عسجدی مروزی ۳۶
عبدالعزیز بهادرخان (ابوالغازی) ۴۰۰، ۶۰۵،۵۷۹ ر. عبدالعزیزخان
عبدالعزیز جامی ۸۰۹
عبدالعزیز جونپوری ۶۸۶
عبدالعزیز حکیم (خواجه) ۳۴۹
عبدالعزیزخان عزیزی شیبانی (ابوالغازی) ۶۲۵،۶۰۵،۵۷۹،۴۰۰ - ۶۲۶، ۶۵۷،۶۳۷
عبدالعزیز شیخ الجبال (ملک سید عزالدین) ۲۲۵
عبدالعزیز کاشی ۷۵۷
عبدالعزیز کولی (قاضی) ۶۰۳
عبدالعزیز گنجه ۱۷۸
عبدالعزیز مراغی ۸۱۴
عبدالعزیز نامی معروف بخواجه خسرو (خواجه) ۶۲۹
عبدالعزیز نقاش (خواجه) ۵۲۴-۵۲۵
عبدالعظیم (امامزاده وشاهزاده) ۱۲۷، ۶۶۲،۴۷۳،۴۵۲،۴۴۱
عبدالعظیم سیفی حسینی (میر) ۴۹۲
عبدالعلی (ملا) ۶۲۴
عبدالعلی بن محمد بن حسین بیرجندی نظام‌الدین) ۳۸۳-۸۰۶،۳۸۴
عبدالعلی بیرجندی (نظام‌الدین) ۳۸۳- ۸۰۶،۳۸۴
عبدالعلی حاصلی خیرآبادی ۵۶۶
عبدالعلی خوشنویس ۶۳۶
عبدالعلی وزیر (ملا) ۶
عبدالغفار بن اسحق ۲۶۳
عبدالغفار تاشکندی مولانازاده (مولانا) ۶۱۱،۵۶۱،۳۴۶
عبدالغفار سلطان ۵۷۳
عبدالغفور لاری (بدیع‌الدین بارضی‌الدین) ۷۷۵،۶۱۳-۲۵۵،۱۱۶،۶
عبدالغفور لاهیجی ۵۱۹
عبدالغنی بیک همدانی (میرزا) ۶۸۶ - ۶۸۷
عبدالغنی تفرشی (امیر) ۷۱۱
عبدالغنی همدانی ۸۳۷،۶۴۶
عبدالقادر بداونی ۳۵۹،۳۵۷ - ۳۶۰، ۶۴۶،۴۳۳،۳۶۹
عبدالقادر بن ابوصالح عبدالله جنگی دوست ابن ابو عبدالله بن یحیی الزاهد بن داود بن موسی بن عبدالله بن موسی‌الجن بن عبدالله المحض بن حسن المثنی ابن حسن بن علی بن ابوطالب جیلی گیلانی (محیی‌الدین ابومحمد) ۱۳۱، ۴۰۵، ۳۷۰، ۳۶۹-۱۹۵،۱۴۱، ۷۵۴،۷۲۷
عبدالقادر بن حسن رویانی لاهیجی (نظام‌الدین) ۲۷۰
عبدالقادر بن غیبی حافظ مراغی گوینده (کمال‌الدین و نظام‌الدین ابوالفضایل)

۱۴۷، ۲۶۱، ۷۷۳، ۷۷۷ – ۷۷۸،
۷۸۲، ۸۱۴
عبدالقادر بن محیی‌الدین اربلی قادری
۱۳۲
عبدالقادر بن ملوکشاه بن حامد بداونی
قادری ۳۵۷، ۳۵۹ – ۳۶۰، ۳۶۹،
۴۳۳، ۶۴۶
عبدالقادر پسر نظامشاه ۳۶۸
عبدالقادر رهاوی ۵۸
عبدالقادر گوینده ر. عبدالقادر بن غیبی
عبدالقادر گیلانی ر. عبدالقادر بن ابوصالح
عبدالقادر نایینی پارسی ۱۸۱
عبدالقادر یمنی ۱۳۲
عبدالقاهر بن عبدالله سهروردی (ضیاء-
الدین ابوالنجیب) ۱۴۱، ۱۶۵،
۱۹۶، ۷۲۵، ۷۳۶، ۷۴۴، ۷۷۶
عبدالقدوس بن اسمعیل بن صفی‌الدین حنفی
کنگوهی (قطب العالم) ۳۷۵، ۴۰۴
عبدالقدوس سلطان شیبانی ۶۳۴
عبدالقهار سمرقندی (شریف‌الدین یاشرف-
الدین) ۵، ۳۲۹
عبدالقهار هروی ۳۴۶
عبدالکافی ۱۸۱
عبدالکافی بن ابوالبرکات ۷۲۹
عبدالکبیر بن اویس قاضی‌زاده ۲۵۴،
۲۸۱، ۳۸۲، ۸۰۶
عبدالکریم (مولانا) ۲۶۳
عبدالکریم ابرقوهی (شمس‌الدین) ۱۸۱
عبدالکریم بن ابراهیم بن سبط عبدالقادر
گیلانی (قطب‌الدین) ۱۹۵، ۷۵۴
عبدالکریم بن ابوبکر (ابوحنیفه) ۷۳۷
عبدالکرین بن احمد حاتمی هروی (زامیر
ابوالفتح) ۴۱
عبدالکریم بن احمد هروی (ابوالفاتح)
۵۵
عبدالکریم بن سلیمان بن عبدالوهاب
کورانی ۳۹۳
عبدالکریم بن محمد نمیدهی ۲۴۱
عبدالکریم بن محمود قاضی اختیار
۸۱۷
عبدالکریم عطایی جونپوری ۶۸۶
عبدالکریم کاشانی (میرزا) ۵۱۸
عبدالکریم کریمی سمرقندی (بهاءالدین)
۹۱
عبدالکریم محمد بن فصیح‌الدین محمد بن
کریم‌الدین دشت بیاضی ۹۰، ۲۷۵
عبدالکریم منجم بلخی ۴۰۳
عبدالکریم نظامی (فصیح‌الدین) ۲۶۹
عبدالکریم نیشابوری (ملا) ۳۴۶
عبدالکریم همدانی ۷۸۴
عبدالکریم همدانی (ملا) ۷۷۶
عبداللطیف (غلام) ۶۹۰
عبداللطیف بن الغ بیک (رکن‌الدوله میرزا)
۵، ۲۳۲، ۲۴۶، ۲۴۸ – ۲۴۹، ۲۵۱،
۲۶۹
عبداللطیف بن رشیدالدین فضل‌الله
(ضیاءالدین) ۷۳۱
عبداللطیف بن عبدالله عباسی گجراتی ۵۳۸،
۸۳۳
عبداللطیف بن کوچکونجی خان بن ابو-
الخیرخان بن دولت شیخ بن ابراهیم
ابن پولاد بن منکوتیمور بن بداکول بن
جوجی بوغان بهادر بن شیبان بن
جوجی بن چنگیز شیبانی ۳۵۵،
۴۸۷، ۵۸۶، ۶۰۴
عبداللطیف بن محمد بن ثابت خجندی
(صدرالدین) ۱۰۲
عبداللطیف بن هبة‌الله بن شفروه اصفهانی
(مجدالدین ابوالمجد) ۱۰۲
عبداللطیف بن میریحیی سیفی قزوینی
۸۲۳
عبداللطیف جامی (شیخ) ۶۲۸
عبداللطیف خان ازبک (ابوالغازی) ۳۵۵،
۴۸۷، ۵۸۶، ۶۰۴
عبداللطیف خوافی (شیخ) ۶۱۱
عبداللطیف سیفی حسنی قزوینی (میر)
۴۰۶
عبداللطیف شروانی افلاطون ۸۵، ۴۰۳

عبداللطیف مسجایی اوراتپه‌ای ۵۷۸
عبداللطیف یزدی ۷۵۴
عبدالله (امیر) ۲۱۲
عبدالله (سید) ۳۲۸
عبدالله (قوام‌الدین) ۲۰۵
عبدالله (مرشدالدین) ۷۸۱،۲۴۶
عبدالله (میرزا) ۴۶۳-۴۶۲
عبدالله آشپز (شهاب‌الدین) ۳۴۱
عبدالله الهی سماوی (شیخ) ۸۱۴
عبدالله امامی (خواجه) ۴۲۳
عبدالله انصاری ۵۳، ۵۷-۵۸، ۶۳، ۱۹۳، ۲۶۳، ۲۸۴، ۲۸۹، ۳۰۸، ۳۲۵، ۳۲۸، ۳۳۲، ۳۵۲، ۳۵۹، ۵۶۷، ۶۳۳، ۶۵۳، ۷۱۷، ۷۲۰، ۷۲۹، ۷۵۸-۷۸۰-۷۸۱
عبدالله اومانی (اثیرالدین) ۷۴۵،۱۵۸
عبدالله بخاری (خواجه) ۵۷۶
عبدالله بخاری (سلطان) ۳۴۶
عبدالله بلیانی کازرونی (اوحدالدین) ۷۱۰،۲۸۲،۱۸۱
عبدالله بن ابراهیم سلطان ۳۰۱
عبدالله بن ابوتراب بن بهرام بن زکی بن عبدالله بنجیری شیرازی (زکی‌الدین) ۷۴۵
عبدالله بن ابو عبدالله منجی الثانی بن ابو حفص منجی الماضی بن عبدالله بن یقظان ایذجی خوزی ۷۴۹،۵۶
عبدالله بن احمد جام (حمیدالدین) ۷۲۱
عبدالله بن الله دادعثمانی تلبنی ۸۱۲،۸۰۹
عبدالله بن جعفر طیار ۲۸۰
عبدالله بنجیری (ابومحمد شمس‌الدین) ۷۷۰-۷۶۹،۷۶۱
عبدالله بن بهادرخان (ابوالغازی) ۳۷۵
عبدالله بن حسین بن صالح بن بایزید بن عامر بن دینار طالبی زنجانی ۷۰۷
عبدالله بن خالد ۷۲
عبدالله بن خواجه شمس‌الدین مروارید کرمانی (شهاب‌الدین) ۶، ۲۵۹-۲۶۰، ۳۱۸، ۶۱۴، ۶۲۲، ۷۷۷
عبدالله بن زین‌الدین لطف‌الله بن عبدالرشید بهدادنی خوافی هروی حافظ ابرو (شهاب‌الدین) ۲۳۷-۲۳۸، ۷۷۴
عبدالله بن ضیاءالدین مسعود بلیانی کازرونی (اوحدالدین) ۱۸۱، ۲۸۲، ۷۱۰
عبدالله بن عبدالحی بن علی حسینی اسحاقی ۲۶۲
عبدالله بن عبدالرحمن بن عبداللطیف حسینی دشتکی شیرازی شافعی هروی واعظ (اصیل‌الدین ابوالمفاخر) ۲۴۳، ۲۴۵، ۷۷۴
عبدالله بن عبدالرزاق اصفهانی (جمال‌الدین ابومحمد) ۷۴-۷۵، ۱۰۱، ۱۵۷، ۱۷۳-۱۷۴
عبدالله بن علی ۴
عبدالله بن علی بن محمد کاشانی (ابوالقاسم) ۱۵۱، ۷۳۳-۷۳۴
عبدالله بن عمر بیضاوی (قاضی نصیرالدین یا ناصرالدین ابوالخیر یا ابوسعید) ۱۳۹، ۳۹۵، ۷۳۰، ۷۳۲، ۷۴۵
عبدالله بن کرام ۱۶
عبدالله بن محمد انصاری هروی (شیخ‌الاسلام ابواسمعیل) ر عبدالله انصاری
عبدالله بن محمد بلخی روده (ابومحمد) ۴۵
عبدالله بن محمد بلخی فرخاری ۳۵
عبدالله بن محمد بن شاهور اسدی رازی دایه (نجم‌الدین ابوبکر) ۸۰، ۱۱۵، ۱۴۰، ۷۳۰
عبدالله بن محمد بن علی بن حسن بن علی میانجی همدانی عین‌القضاة (ضیاء‌الدین ابوالفضایل یا ابوالمعالی) ۶۹، ۱۱۱، ۱۳۹، ۱۹۶، ۶۰۹، ۷۱۵، ۷۲۲، ۷۷۳
عبدالله بن محمد بن کیا مازندرانی ۷۸۰
عبدالله بن محمد رشیدی سمرقندی (ابومحمد) ۹۷
عبدالله بن محمد عبدالحی بن علی طوسی برزش آبادی (میر شهاب‌الدین)

۳۲۰، ۳۲۳، ۶۳۹، ۷۵۴، ۸۴۱
عبدالله بن محیی بن محمود انصاری خزرجی سعدی شیرازی جهرمی (قطب الدین) ۲۶۱، ۳۹۶
عبدالله بن مسعود بن محمد بن علی بن احمد بن عمر بن اسمعیل دقاق (اوحد-الدین ابوعلی) ۳۷۹
عبدالله بن مشرف بن مصلح بن مشرف سعدی شیرازی (مصلح الدین ابومحمد) ۳، ۸، ۱۴۱، ۱۴۷، ۱۵۹، ۱۶۱-۱۶۲، ۱۶۷-۱۶۸، ۱۷۰، ۱۷۶، ۱۸۳، ۲۰۰، ۲۲۲، ۲۲۹، ۳۹۰، ۳۹۳، ۴۱۵، ۴۴۵، ۴۶۵، ۵۱۲، ۶۲۶، ۶۹۲، ۷۴۱، ۷۴۷، ۷۵۸، ۸۱۱
عبدالله بن معتز ۷۱۴
عبدالله بن مقفع ۱۱۸، ۱۲۹
عبدالله بن نصر بکری بغدادی (ابوبکر) ۱۳۲
عبدالله بن یقظان ایذجی خوزی ۱-۲
عبدالله بن یقظان خوزی (ابو حفص) ۱، ۵۶، ۷۴۹
عبدالله ترخان (درویش) ۳۴۶
عبدالله چشمه مالان ۳۴۶
عبدالله حسینی بلیانی کازرونی (اوحدالدین) ۱۸۱، ۲۸۲، ۷۱۰
عبدالله حلوایی مشهدی ۶۳۹
عبدالله خان (میر) ۴۹۲
عبدالله خان ازبک (ابوالغازی) ۷-۸، ۳۷۵، ۳۹۸، ۴۰۶، ۴۸۷ - ۴۸۸، ۵۳۶ ۵۳۷، ۵۶۰، ۵۶۸- ۵۶۹، ۵۷۲-۵۷۴، ۵۷۷، ۵۸۵- ۵۹۷، ۶۰۱، ۶۰۴-۶۰۵، ۶۰۸، ۶۱۰، ۶۱۵، ۶۱۷، ۶۳۱، ۶۳۳، ۶۶۷، ۶۷۲، ۶۷۴، ۶۹۰، ۸۲۰، ۸۳۶
عبدالله خان استاجلو (امیر) ۳۹۹
عبدالله خان اعتمادالدوله ۴۳۴
عبدالله خان بن اسکندرخان بن جانی بیک سلطان شیبانی ر. عبدالله خان ازبک
عبدالله خان بن سکندرخان بن جانی بیک سلطان ر. عبدالله خان ازبک
عبدالله خان شیبانی ر. عبدالله خان ازبک
عبدالله خان عوض غازی ۴۸۸
عبدالله ختلانی (برهان الدین) ۱۶۴، ۲۸۴، ۳۲۹، ۷۴۱
عبدالله خویی (قاضی) ۷۰۱
عبدالله دیوانه هروی ۳۴۴، ۳۴۹
عبدالله رازی (قاضی) ۴۹۹، ۶۸۸
عبدالله رازی (قاضی) ۶۸۸
عبدالله راضی ۶۸۸
عبدالله روزبه نکهتی (ابوعبدالله) ۴۲
عبدالله سلطان ۵۶۸، ۵۷۳
عبدالله سلطان پوری (مخدوم الملک) ۶۴۶
عبدالله سندی ۳۹۴
عبدالله شبستری ۳۳۹، ۷۹۰
عبدالله شطاری ۳۴۶
عبدالله شفروه (ظهیرالدین) ۱۰۲
عبدالله طوسی ۳۰۴-۳۰۵
عبدالله عارضی ۲۵
عبدالله عبدی اصفهانی (میر) ۶۸۶
عبدالله قانونی (میر) ۵۴۹
عبدالله قرشی ۴۹
عبدالله قزوینی ۳۴۶
عبدالله قسری ۱۷۸
عبدالله قطب ۲۲۱، ۳۹۶
عبدالله قطب شاه ۴۳۵، ۵۳۲، ۵۵۷
عبدالله کاشغری ندایی (خواجه) ۲۸۱
عبدالله کامل شیرازی (قوام الدین) ۶۸۸
عبدالله گیلانی ۳۴۶
عبدالله لاهوری ۵۵۱
عبدالله لسانی شیرازی (کمال الدین یا وجیه الدین) ۴۳۶، ۸۲۵، ۸۲۸، ۸۳۲
عبدالله مروارید کرمانی (خواجه شهاب-الدین) ۲۵۹-۲۶۰، ۳۱۸، ۶۱۴، ۶۲۲، ۷۷۷
عبدالله معروف بسیدمیرزا (مرشدالدین شاه) ۲۴۶، ۷۸۱

عبدالله مورخ ۳۶۹
عبدالله مهدوی باوردی ۱
عبدالله مهنه (خواجه) ۶۲۰
عبدالله میرزا تیموری ۲۵۱
عبدالله وصفی (میر) ۵۵۶
عبدالله هاتفی جامی ۳۱۴، ۳۹۰، ۴۱۰
عبدالله یقینی لاهیجی (قاضی) ۵۱۱
عبدالله یمنی (شریف) ۶۳۳
عبداللهیه علویه علاء دولویه کبرویه (طریقة) ۴۰۶
عبدالمجید (خواجه برهان) ۳۰۷
عبدالمجید (فخر) ۱۷۸
عبدالمجید تبریزی ۲۲۵
عبدالمجید شروانی ۷۸۳
عبدالمحسن بن محمد حسینی ۷۵۶
عبدالمعطی بن ابوالثنا محمود بن عبدالمعطی لخمی اسکندری (سدیدالدین ابو- محمد) ۷۱۸
عبدالمقتدر ۲۵۰
عبدالملک (رشیدالدین) ۳۱۴
عبدالملک بن عبدالله بن یوسف جوینی امام- الحرمین (ضیاءالدین ابوالمعالی) ۶۱، ۷۴۱
عبدالملک بن عصام بن ابوبکر بن محمد بن عبدالرحیم بن ابوبکر علی صاحب - الهدایه سمرقندی (عمادالدین ابواحمد) ۲۱۳- ۲۱۴، ۲۲۵
عبدالملک بن نوح سامانی ۳۲
عبدالملک جوینی (امام الحرمین) ۶۱، ۷۴۱
عبدالملک خواجه ۶۳۹
عبدالملک سمرقندی (خواجه) ۲۱۳- ۲۱۴
عبدالملک محمد برهانی نیشابوری ۵۱، ۸۳
عبدالمؤمن (مولانا) ۳۴۶
عبدالمؤمن ارموی (صفی الدین) ۱۴۶- ۱۴۷، ۲۶۲، ۷۳۲، ۸۱۴
عبدالمؤمن بن ابراهیم بن رشیدالدین فضل الله (عمادالدین) ۷۳۱
عبدالمؤمن بن صفی الدین بن عزیزالدین یا عزالدین بن محیی الدین نعمت (ضیاءالدین) ۲۶۸، ۷۷۹
عبدالمؤمن بن یوسف بن فاخر ارموی (صفی الدین ابوالمفاخر) ۱۴۶- ۱۴۷، ۲۶۲، ۷۳۲، ۸۱۴
عبدالمؤمن جاروتی (ابوالعلا) ۲۵۸
عبدالمؤمن خان ازبک ۷-۸، ۴۰۴، ۴۸۸، ۵۶۹، ۵۹۵، ۶۶۷، ۸۱۷
عبدالمؤمن محمد بن فضل الله بن هبة الله بن محمد شفروه (شرف الدین) ۷۴، ۱۰۲
عبدالمؤمن مؤمن هروی ۶۴۷
عبدالنبی فخرالزمانی قزوینی ۵۳۷
عبدالواحد ابراهیم حسینی بلگرامی ۷۴۲
عبدالواحد بلگرامی ۱۹۶، ۵۳۹، ۶۴۴
عبدالواحد حسینی واسطی شاهدی بلگرامی (میر) ۶۴۴
عبدالواسع بن عبدالجامع بن عمر بن ربیع سلطانی جبلی غرجستانی (سید بدیع- الزمان) ۴۸، ۷۴، ۸۲، ۹۲، ۱۶۶
عبدالواسع شامی یاشنب غازانی معروف بنظام شامی (نظام الدین) ۲۳۶، ۲۵۰، ۷۸۲
عبدالواسع نظامی باخرزی (کمال الدین) ۳۱۳
عبدالواسع نوری ۶۲۷
عبدالواسع هروی ۳۴۶
عبدالوهاب ۶۱۸
عبدالوهاب (تاج الدین یا شمس الدین ابوالفضل) ۲۸۰
عبدالوهاب (عمادالدین) ۳
عبدالوهاب اسفراینی ۳۴۶
عبدالوهاب بن احمد بخاری (سید) ۸۱۲
عبدالوهاب بن جلال الدین محمد همدانی ۸۱۷
عبدالوهاب بن علی حسینی استرابادی (سید) ۳۷۱

عبدالوهاب بن محمد حسینی حسنی معموری غنایی ۳۹۶
عبدالوهاب سمرقندی ۳۴۶
عبدالوهاب سهایی ۳۴۵
عبدالوهاب صابونی ۲۹۳
عبدالوهاب عارف (خواجه) ۶۳۹-۶۴۱
عبدالوهاب مشهدی (قاضی) ۳۲۹
عبدالوهابیه (سادات) ۴۹۸
عبدالهادی ۷۳۷
عبدالهادی پارسا (خواجه نظام الدین) ۶۲۳
عبدمناف قمی ۶۸۵
عبده (خواجه) ۴
عبده (شیخ) ۱۷۸
عبدی (زین العابدین علی) ۳۸۵، ۴۰۳، ۴۴۴، ۸۰۷
عبدی ابرقوهی ۴۷۰
عبدی اصفهانی (میر عبدالله) ۶۸۶
عبدی بلخی ۶۲۶
عبدی بیک شیرازی همدانی ۵۳۲
عبدی بیک شیرازی ۴۷۱، ۸۲۹
عبدی بیک نویدی اصفهانی (خواجه) ۵۹۱
عبدی تبریزی (درویش) ۷۰۱
عبدی جنابدی ۵۱۲
عبدی خراسانی (قاضی عبدالرزاق) ۶۸۶
عبدی رازی ۴۷۱
عبدی زامینی (حکیم) ۶۸۶
عبدی شروانی ۷۰۱
عبدی شیرازی (زین العابدین علی) ۴۴۴
عبدی قزوینی تبریزی (محیی الدین محمد ابن عبدالاول) ۳۹۱
عبدی گنابدی ۴۷۰
عبدی نیشابوری ۳۴۶، ۶۹۲
عبری ۷۹۸
عبوری گندم دانی ۶۰۲
عبهری (جمال الدین) ۷۲۵
عبیدالله (مؤید الملک ابوبکر) ۵۴، ۸۹
عبیدالله احرار (ناصر الدین) ۵، ۷، ۲۶۳، ۲۶۵، ۲۷۹، ۲۸۳، ۲۸۶، ۴۰۵، ۵۶۹، ۵۸۴، ۶۱۱، ۶۲۱ - ۶۲۳، ۶۳۳، ۶۳۷، ۷۷۸، ۷۸۰ - ۷۸۱، ۷۹۶، ۸۰۶، ۸۱۷، ۸۴۰-۸۴۱
عبیدالله بن جبرئیل بن عبیدالله بن بختیشوع طبیب (ابوسعید) ۷۳۷
عبیدالله بن حسام الدین بن عماد الدین عمر بن کمال الدین صمصام بن شمس الدین محمد بن نجم الدین نسفی (شهاب الدین) ۷۸۵
عبیدالله بن محمود (صدر الشریعه) ۱۵۴، ۷۳۴
عبیدالله بن محمود بن شهاب الدین احرار (ناصر الدین) ر. عبیدالله احرار
عبیدالله بن محمود محبوبی بخاری ۷۳۴
عبیدالله بن مسعود بن تاج الشریعه برهان الدین محمود بن صدر الشریعه احمد ابن جمال الدین ابوالمکارم عبیدالله محبوبی بخارایی (صدر الشریعه) ۱۵۴-۱۵۵، ۱۶۶، ۲۸۸، ۳۸۴، ۷۳۴
عبیدالله بن مسعود حنفی (صدر الشریعه) ۱۵۴-۱۵۵، ۱۶۶، ۲۸۸، ۳۸۴، ۷۳۴
عبیدالله بن نظام الملک (مؤید الملک ابوبکر) ۵۴، ۸۹
عبیدالله بیک تاشکندی ۵۹۱
عبیدالله خان ازبک (ابوالغازی) ۶-۸، ۲۵۲-۲۵۳، ۲۸۵، ۳۳۳، ۳۳۸، ۳۴۶، ۳۸۴-۳۸۵، ۴۰۰، ۴۰۶-۴۰۷، ۴۰۹، ۴۶۴، ۴۷۷، ۴۸۶، ۶۱۳، ۶۱۹، ۶۲۱-۶۲۳، ۶۲۵، ۶۲۷، ۶۳۱-۶۳۲، ۶۳۵، ۷۰۵
عبیدالله خان شیبانی ر. عبیدالله خان ازبک
عبیدالله خویشکی چشتی عبیدی ۲۰۶
عبیدالله زاکانی (نظام الدین) ۲۰۱، ۲۰۶
عبیدالله سمرقندی ر. عبیدالله احرار
عبیدالله شاشی ۲۱۱
عبیدالله نقشبندی (نصیر الدین) ۲۴۷، ۸۱۷

عبیدزاکانی ۲۰۱، ۲۰۶
عبیدی (عبدالله خویشکی چشتی) ۲۰۶
عبیدی خراسانی ۳۴۶
عبیدی لاهوری ۵۴۹
عبیدیه (ملوک) ۸۰۳
عتابی نجفی (سیدمحمد) ۴۳۲
عتبة الاصغر ۶
عتبی (ابونصر محمد بن عبدالجبار)، ۱۲۹، ۱۳۵، ۷۵۵
عتبی کاتب (محمد بن عثمان) ۳۵، ۷۸
عتیق بن محمد سورآبادی (ابوبکر) ۱۱۷
عتیقی تبریزی (جلال الدین) ۲۱۷
عتیقی تبریزی (قطب الدین) ۱۸۱، ۲۱۷
عتیقی شروانی ۵۲۲
عثمان (آل) ۱۳۴، ۱۹۸، ۲۳۹، ۲۵۴، ۲۶۲، ۲۷۳، ۳۲۵، ۳۲۷، ۳۵۱، ۴۵۳، ۴۷۴، ۴۷۸ـ۴۷۹، ۴۸۳، ۴۹۰ـ۴۹۱، ۴۹۶، ۴۹۸، ۶۲۸، ۷۵۷، ۸۱۰ـ۸۱۱، ۸۴۰
عثمان بن ابراهیم بن حسین قلچ ارسلان خان (نصرة الدین) ۹۶ـ۹۷، ۹۹
عثمان بن احمد هروی حاجی هریوه (ابو الفضل) ۸۸
عثمان بن حرب سگزی (ناصرالدین) ۹۱
عثمان بن سراج الدین محمد بن منهاج الدین: عثمان بن عبدالخالق جوزجانی (منهاج الدین ابوعمرو) ۱۳۵، ۷۱۳، ۷۱۴، ۷۳۰
عثمان بن عفان ۵۷، ۹۲
عثمان بن محمد مختاری غزنوی (سراج الدین) ۷۴، ۷۷، ۸۰، ۸۲
عثمان خواجه سیدا تایی (سید) ۶۴۱
عثمان قیس بن حافظ غلام شاه خان بن محمد شرف الدین خان افغانی ۲۰۴
عثمان ماکی قزوینی (قاضی) ۱۸۱، ۲۲۳
عثمان مراغه ۱۷۸
عثمان هارونی (شیخ) ۱۵۴
عثمانی ۲۵۴، ۲۸۶، ۳۲۵، ۳۸۷، ۴۵۲، ۴۷۲، ۴۷۴، ۴۷۷، ۴۸۰ـ۴۸۱، ۶۸۳، ۴۹۰، ۴۹۵، ۵۱۸، ۵۳۱، ۶۱۵، ۶۴۱، ۶۴۹، ۶۵۹، ۶۸۲، ۷۸۲، ۷۹۲، ۷۹۹، ۸۰۱، ۸۱۸، ۸۲۶، ۸۴۰
عثمانیان ۳۵۲، ۴۷۸، ۴۸۰، ۸۱۸
عجبی خجندی ۹۵
عجزی تبریزی (حسن بیک) ۵۱۲، ۵۱۵، ۸۳۱ـ۸۳۲
عجم (علی) ۷۹۳
عجم اغلان ۸۴۰
عجمی (حبیب) ۶۳۰، ۷۵۳
عجیبی گرگانی (مولانا شمس الدین) ۶۸۶
عجیبی گوزگانی (شمس الدین محمد) ۹۱
عدل (میر) ۸۱۳
عدنی (محمود پاشا) ۸۰۱ـ۸۰۲
عده تبریزی ۱۸۱
عراشی (عبدالرحمن) ۶۲۹
عراقی (اسب) ۴۳۴
عراقی (خواجه ایوب) ۴۱۲
عراقی (فخرالدین ابراهیم بن بزرگ مهر بن عبدالغفار جوالیقی همدانی) ۱۰۱، ۱۶۳ـ۱۶۴، ۱۷۳، ۲۰۹، ۲۶۳، ۲۸۴، ۲۸۷، ۳۲۹، ۴۵۱، ۷۳۶، ۷۳۹، ۷۴۱
عرب ۱۰ـ۱۱، ۱۳ـ۱۸، ۲۶، ۳۲، ۴۷، ۵۲، ۱۱۰، ۱۱۷، ۱۲۳، ۱۳۶، ۱۳۹، ۱۴۳ـ۱۴۴، ۱۴۷، ۱۵۱، ۱۶۱ـ۱۶۲، ۱۸۲، ۱۸۵، ۱۸۷، ۱۹۳، ۲۰۱، ۵۴۴، ۷۶۸
عرب (شریف عبدالله میر) ۶۳۳
عربشاه (فخرالدین علاءالدوله) ۱۰۷
عربشاه یزدی ۷۴۵
عرب طوبی بلخی ۵۶۷
عرب کربلایی (امیرعلی) ۶۸۶
عرب مشهدی (میرزا) ۶۸۶
عربی ۲، ۶ـ۷، ۱۲ـ۱۳، ۱۶ـ۱۷، ۲۰ـ۲۱، ۲۳، ۲۶ـ۲۷، ۴۷، ۲۰۶، ۲۰۹، ۲۴۹، ۲۷۲، ۲۸۱ـ۲۸۳، ۳۰۳،

۳۹۱، ۴۰۲، ۴۹۶، ۶۱۰، ۶۲۳، ۶۲۵، ۶۳۰، ۷۰۱، ۷۱۵، ۷۳۹، ۷۶۸-۷۶۹، ۷۸۳، ۸۱۴، ۸۴۰
عربی قندزی ۵۸۹
عرتامی ۲۵
عرشی (طهماسب قلی بیک عهدی) ۵۰۰، ۸۳۰
عرضی (محمد مؤمن) ۴۰۹
عرضی بخارایی ۵۸۸
عرفی شیرازی (سید جمال الدین محمد) ۴۱۷، ۶۵۴، ۸۱۹، ۸۲۶
عرفی کمانگر تبریزی ۶۵۴
عروجی (تاج الدین فیروزشاه بن داودشاه بهمنی) ۲۱۵، ۲۳۴، ۷۸۰، ۷۹۵
عروضی (یوسف) ۲۵، ۹۵
عروضی بخاری (سیفی) ۲۹۳، ۶۲۰
عریضی (سادات) ۳۰۵
عریضی (مؤیدالدین) ۷۳۰
عزاصفهانی ۱۷۸
عزالدین ابراهیم بن رشیدالدین فضل الله (خواجه) ۷۳۱
عزالدین ابوالمکارم حمزة بن زهره حلبی ۷۳۴
عزالدین اسفراینی پورحسن ۱۸۰
عزالدین اصفهانی ۸۹
عزالدین بابویه ۱۸۱
عزالدین بن جعفر بن شمس الدین آملی ۳۹۶
عزالدین بن جمال الدین کیشی (ملک) ۷۵۰
عزالدین بن علی سرخسی ۸
عزالدین خلوتی (شیخ حاج) ۷۸۳
عزالدین شروانی ۱۰۸، ۱۷۸، ۷۷۲
عزالدین شفروه ۱۰۲
عزالدین شهری ۱۷۸
عزالدین طاهر بن زنگی فریومدی ۱۷۵، ۱۸۶
عزالدین طاهر فریومدی (خواجه) ۱۷۵، ۱۸۶
عزالدین عبدالعزیز شیخ الجبال (ملک - سید) ۲۲۵
عزالدین علوی ۱۸۱
عزالدین علینقی بن شیخ ابوالعلا هاشم طغایی کمره‌ای فراهانی شیرازی اصفهانی (ملا) ۳۷۹، ۵۰۹، ۶۹۹
عزالدین کرجی ۲۲۳
عزالدین کسبی بخاری (قاضی) ۸
عزالدین کیکاوس سلجوقی ۸۰، ۱۵۰، ۱۶۱، ۷۵۱
عزالدین محمود بن علی کاشانی نطنزی ۱۴۲، ۱۹۲
عزالدین محمود عشقی کاشانی ۴۴۴، ۴۷۰، ۸۲۹
عزالدین مسعود ۱۰۵
عزالدین مسعود بن روزبهان ثانی ۷۲۲
عزالدین مطهر بن عبدالله بن علی حسینی ۴۱۵
عزالدین همدانی ۲۲۳
عزالدین یحیی (امیر) ۱۸۱
عزت (غیاث الدین) ۳۳۶
عزشروانی ۷۷۲
عزلتی خلخالی (ملاادهم) ۷۰۱
عزمی بخارایی ۶۳۶
عزمی تبریزی (سلطان محمد) ۷۰۱
عزمی ماوراءالنهری ۶۲۹، ۶۳۶
عزیز ابوالبقا ۱۷۸
عزیزالدین ۱۸۱
عزیزالدین اردشیر استرابادی بختیاری ۱۹۳
عزیزالدین رافعی اسفراینی ۹۵
عزیزالدین سامی قزوینی ۶۴۲، ۶۴۴، ۶۵۶
عزیزالدین شروانی ۱۷۸
عزیزالدین محمد نسفی ۱۱۱، ۷۲۲
عزیزالله حضوری قمی ۴۳۲، ۴۵۹، ۸۲۳
عزیزالله زاهدی ۳۱۰۱
عزیزالله عبدالعزیز بن حسن جونپوری ۸۱۶

عزیزالله عزیزی سیفی حسنی ابهری قزوینی (میر) ۴۳۰،۶۵۴،۸۲۳
عزیزان (جمال الدین) ۸
عزیزان (شیخ) ۶۰۴
عزیزان (علی رامیثنی خواجهٔ) ۲۲۰
عزیزان (مولانا خوش محمد) ۶۲۰
عزیزخان (میر) ۴۹۲
عزیزشاه ۸۰۵
عزیزشفروه ۱۷۸
عزیزعزیزی ابهری قزوینی (میر) ۴۳۰، ۶۵۴،۸۲۳
عزیز عزیزی قزوینی ۶۵۴
عزیزعلی شروانی ۱۷۸
عزیز قلندر کاشانی ۶۸۶
عزیز کابلی ۳۴۶
عزیز کحال ۱۷۸
عزیز کمانچه‌ای یا کمانچه کش ۵۳۱
عزیز کوکلتاش (میرزا) ۴۱۸، ۵۴۹، ۶۵۳
عزیز کوکه (خان اعظم میرزا) ۳۸۳، ۴۲۶،۵۴۴،۵۴۶، ۵۴۹، ۵۵۳، ۶۰۱،۶۵۳،۶۶۹
عزیز مستملی ۲۴۵
عزیز مشکی ۲۲۵
عزیزی ابهری قزوینی (میرعزیز) ۴۳۰، ۶۵۴،۸۲۳
عزیزی حسینی (سیدحسن) ۷۲۵
عزیزی سیفی حسنی ابهری قزوینی (میر عزیزالله) ۴۳۰،۶۵۴،۸۲۳
عزیزی شیبانی (ابوالغازی عبدالعزیز خان) ۶۰۵
عزیزی قزوینی (عزیز) ۶۵۴
عزیزی مستملی ۹۶،۲۲۵
عزی مشهدی کاشانی ۶۵۴
عسجدی مروزی (عبدالعزیز بن منصور) ۳۶
عسکری (میرزا محمد) ۴۳۰،۴۷۶،۶۰۷، ۸۱۹
عشرتی هروی ۳۴۶
عشرتی یزدی ۴۷۰
عشقی (شیخ محمد صادق بن ابوالحسن شیخ ابن الیاس شیخ بن محمد شیخ بن خدای قلی شیخ) ۶۲۸
عشقی (میر) ۳۴۶
عشقی تبریزی ۷۰۱
عشقی خان ترک ۵۴۹،۸۳۴
عشقی سوخی فرغانی ۶۰۲
عشقی کاشانی (مولانا عزالدین محمود) ۴۴۴،۴۷۰،۸۲۹
عشقیه (سلسلهٔ) ۶۳۸
عصار تبریزی (خواجه شمس الدین حاجی محمد) ۲۰۳،۳۴۱
عصام الدین ابرهیم ابن عربشاه اسفراینی ۷،۴۱۶،۶۲۳،۶۳۰،۸۱۵
عصامی (فخرالملک) ۲۲۵
عصامی سمرقندی (عبدالملک بن عصام بن ابوبکر بن محمد بن عبدالرحیم بن ابوبکر صاحب الهدایه) ۲۱۳-۲۱۴، ۲۲۵
عصفوری (جمال) ۱۷۷
عصمت‌الدین بدیع الجمال ۱۹۳
عصمت‌الله بخاری (خواجه) ۵۷۸
عصمت‌الله بن مسعود بخاری (خواجه فخرالدین) ۲۳۵، ۲۹۵ - ۲۹۶، ۳۰۰،۵۷۸،۷۸۷،۷۹۰
عصمة الله بن محمود بن نعمة الله سمرقندی (ملا) ۷
عصمت‌الله کوفی ۶۳۲
عصمت بخاری ۵،۲۳۵،۲۹۵-۲۹۶،۳۰۰، ۵۷۸،۷۸۷،۷۹۰
عصمتی (بی بی) ۳۴۹
عصمی (نظام الدین مودود بن احمد) ۸۱
عضدالدوله (ابویعقوب یوسف بن سبکتگین) ۳۴،۳۷
عضدالدوله جمال الدین حسین بن فخرالدین حسن اینجو ۳۹۷
عضدالدین ایجی (قاضی) ۱۸۳، ۱۸۸، ۱۹۱،۲۱۶،۲۶۳،۲۶۶ - ۲۶۷،

۲۷۰، ۲۷۳، ۲۸۳، ۳۵۶، ۳۸۵، ۳۹۱، ۳۹۳، ۷۰۵
عضدالدین عبدالرحمن ۱۸۴
عضدی ۱۷۸، ۶۶۳
عضدی مشکانی ۲
عطار (علاءالدین محمد بن محمد بخاری) ۱۹۲، ۲۸۱، ۷۶۷، ۸۲۰
عطار (محمود) ۷۶۱
عطار تونی (فریدالدین محمد بن ابراهیم) ۳۲۰
عطاردی خراسانی ۳۵
عطار نیشابوری (فریدالدین ابوحامد محمد بن ابراهیم بن مصطفی بن شعبان) ۱۱۳-۱۱۵، ۱۲۱، ۱۶۰، ۲۱۹، ۲۹۰-۲۹۱، ۳۲۰، ۴۴۵، ۷۲۳
عطار همدانی (زین الدین محمد بن ابراهیم ابن مصطفی بن شعبان) ۲۱۸-۲۱۹، ۳۲۰
عطاملک جوینی (علاءالدین) ۲، ۹۴، ۱۳۶، ۱۶۲-۱۶۳، ۱۶۷، ۷۳۰، ۷۴۹
عطاءالله (میرزا) ۴۶۲
عطاءالله بن حسام واعظ هروی ۳۹۶، ۸۰۷
عطاءالله بن فضل الله (امیر) ۶۹۱
عطاءالله بن فضل الله حسینی دشتکی شیرازی نیشابوری ۲۴۵
عطاءالله بن محمود بن حسین مشهدی عطایی (جمال الدین) ۳۲۴، ۵
عطاءالله رازی (قاضی) ۴۷۱، ۴۹۹، ۵۰۲
عطاءالله رازی هروی (برهان الدین) ۳۲۳
عطاءالله نیشابوری (امیر برهان الدین) ۳۲۴
عطاءالله ورامینی رازی (قاضی) ۴۷۱، ۴۹۹، ۵۰۲
عطاء بن یعقوب کاتب رازی ناکوک (عمید عطا و عطاء یعقوب ابوالعلا) ۴۳
عطاء یعقوب ۴۳
عطایی ۲۲۶، ۳۴۶
عطایی جونپوری (شیخ عبدالکریم) ۶۸۶
عطایی مشهدی (عطاءالله بن محمود بن حسین) ۳۲۴
عفیف الدین بن نورالدین کاشانی ۳۷۳
عفیف الدین سلیمان بن علی تلمسانی ۷۱۸
عقبه ۶
عکاشه (جلال الدین فریدون) ۲۱۴، ۷۶۵
علاف شیرازی (حافظ) ۳۲۰
علامهٔ حلی ۳۷۴، ۶۶۳، ۷۰۱
علامهٔ دوانی (جلال الدین) ۲۶۵-۲۶۶، ۲۷۶-۲۷۷، ۳۱۵، ۳۱۸، ۳۵۶، ۳۷۴، ۳۷۶، ۳۸۹، ۳۹۱، ۳۹۳، ۴۳۹، ۴۶۵، ۵۴۱، ۶۴۸، ۶۶۱، ۶۶۳، ۶۹۱، ۷۰۶، ۷۴۲، ۷۷۹
علامهٔ شیرازی (قطب الدین) ۱۴۷، ۳۸۹، ۷۳۲، ۷۴۵
علامهٔ قوشچی ۲۵۰، ۲۵۶، ۲۶۶، ۲۶۸-۲۷۰، ۲۸۶، ۳۵۶، ۳۷۵، ۳۸۸، ۴۰۳، ۶۰۸، ۶۶۳
علامی (ابوالفضل بن مبارک) ۳۶۳-۳۶۵، ۴۲۴-۴۲۵، ۴۳۱، ۵۳۲، ۵۴۸، ۶۰۰، ۶۰۲، ۶۶۹
علامی (شیخ کمال الدین ابوالفضل تبریزی چلبی بیک) ۵۲۰
علاءالدوله ابوکالیجار گرشاسب کاکویه ۶۳
علاءالدوله اتسز خوارزمشاه ر. اتسز
علاءالدوله احمد بن شرف الدین محمد بن احمد بن محمد بیابانکی سمنانی (رکن الدین) ۳-۴، ۱۴۸، ۱۹۵، ۲۰۰، ۴۱۶، ۶۳۴، ۷۲۱، ۷۳۳، ۷۵۶، ۷۸۳
علاءالدوله احمدشاه دوم ۱۹۰، ۲۵۹، ۷۷۶
علاءالدولهٔ اسفراینی ۲۵۵
علاءالدولهٔ اوزجندی ۱۰۰
علاءالدوله بن یحیی بن عبداللطیف سیفی کامی قزوینی (امیر) ۳۸۳، ۴۳۳،

۸۰۶،۸۲۳_۸۲۴،۸۴۰
علاءالدوله خبوشانی۶۲۵
علاءالدوله خوارزمی۵۸۳
علاءالدوله سمنانی۳،۴، ۱۴۸، ۱۹۵، ۲۰۰،۴۱۶،۶۳۴،۷۳۳،۷۵۶
علاءالدوله عربشاه (فخرالدین)۱۰۷
علاءالدوله علی بن فرامرز (امیر)۸۳
علاءالدوله کاکویه ابوجعفر محمد بن دشمن زیار۳۱
علاءالدوله گرشاسب بن فرامرز بن کاکویه ۶۳،۸۱
علاءالدوله محمد برکت۷۸۱
علاءالدوله میرزا۲۹۹،۳۰۶ — ۳۰۷، ۳۲۸
علاءالدین۷۵۶
علاءالدین (خواجه)۴۶۴
علاءالدین (ملک)۱۷۸
علاءالدین آل عثمان۷۹۹
علاءالدین احمد۶۵۱
علاءالدین اتسز خوارزمشاه ر. اتسز
علاءالدین احمد بهمنی۷۷۶
علاءالدین احمد دوم بهمنی۱۹۰، ۲۵۹، ۷۷۶
علاءالدین اودی۵۳۹،۶۴۲، ۸۳۶
علاءالدین اوزجندی۱۰۰
علاءالدین بخاری (حسین)۶۱۰
علاءالدین بن شیخ صفی الدین اردبیلی ۲۱۲
علاءالدین پیرعلی (امیر)۲۳۶
علاءالدین پیغوملک۷۱۹
علاءالدین تبریزی۸۱۴
علاءالدین ترکه (خواجه)۴۵۱
علاءالدین تکش خوارزمشاه۹۰ — ۹۱، ۹۳_۹۴،۱۱۵،۱۲۰،۷۲۶
علاءالدین حارثی مروزی۹۵
علاءالدین حسن سگزی۱۵۴،۷۶۶
علاءالدین حسین جهانسوز۷۳،۸۹
علاءالدین خراسانی (سید)۷۶۹
علاءالدین خلجی۱۷۱، ۱۷۶،۷۵۲
علاءالدین خلوتی۷۹۶
علاءالدین خواری۱۰۲،۱۷۸
علاءالدین زرگر ۴
علاءالدین شاه۴۰
علاءالدین عبدالرحیم بن احمد جام۷۲۰
علاءالدین عطاملک جوینی۹۴، ۱۳۶، ۱۶۲_۱۶۳،۱۶۷،۷۳۰،۷۴۹
علاءالدین علاء اودی (سید)۵۳۹،۶۴۲، ۸۳۶
علاءالدین علی باخرزی صانعی ۳۲۴، ۳۴۵
علاءالدین علی بن خواجه کمال الدین نعمت الله برزش آبادی طوسی۵۶۵
علاءالدین علی بن محمد بن احمد بن خلف خیام خراسانی۷۴۹
علاءالدین علی بن محمد قوشچی (یازین‌الدین)۲۵۰،۲۵۶، ۲۶۶، ۲۶۸_۲۷۰،۲۸۶،۳۵۶، ۳۷۵، ۳۸۸، ۴۰۳،۶۰۸،۶۶۳
علاءالدین علی بن یوسف فناری۲۷۶
علاءالدین علی صانعی باخرزی۳۲۴،۳۴۵
علاءالدین عمادشاه۴۸۹
علاءالدین فریبرز (شروانشاه)۱۷۶
علاءالدین کبودجامه۱۷۸
علاءالدین کرب ارسلان آقسنقری۱۰۵
علاءالدین کرت۱۷۹
علاءالدین کرمانی ۳۴۹
علاءالدین کیقباد سلجوقی۱۴۱، ۱۵۹، ۱۶۱
علاءالدین لاری۵۴۶
علاءالدین محمد۱۳۷
علاءالدین محمد اسمعیلی۱۳۷
علاءالدین محمد بن تکش خوارزمشاه۹۴، ۱۱۲،۱۴۰
علاءالدین محمد بن جلال الدین محمد بلخی ۵۴۳،۷۳۶
علاءالدین محمد بن حافظ عمادالدین هروی ابن عماد شیرازی (حافظ) ۲۱۷، ۳۴۳_۵۴۳،۷۶۵
علاءالدین محمد بن سلیمان۹۸،۱۲۲

علاءالدین محمدبن محمد بخاری عطار ۸۲۰،۷۶۷،۲۸۱،۱۹۲
علاءالدین‌محمدبن محمدنور بخش۲۷۴، ۳۱۸-۳۱۹،۳۲۲، ۳۲۶، ۴۰۰، ۸۱۲،۷۸۸
علاءالدین محمد خلجی(سلطان) ۱۷۱، ۷۵۲،۱۷۶
علاءالدین محمدخوارزمشاه۱۵۹
علاءالدین محمدفقیب (شاه)۴۴۹
علاءالدین‌مسعود بن‌محمد بن‌علی اندخودی ۹۵
علاءالدین منصور۵۰۳
علاءالدین نورالله۳۹۳
علاءالدین نیلی‌قاری‌سجزی‌دهلوی۲۱۸، ۷۶۶
علاءالدین هندو(خواجه)۱۸۱
علاءالدینی بخارایی(حسین)۶۱۰
علاءالملك سبزواری۳۴۶
علاءالملك شرف‌الدین‌میرك۸۸
علاءالملك ضیاءالدین ابوبکر احمد جامجی۹۴_۹۵
علاء اودی (میرسید علاءالدین) ۵۳۹، ۸۳۶،۶۴۲
علاءبلخی (سراج‌الدین)۹۵
علاءبیك مشکی تبریزی۷۰۵
علاءزیارت۴
علاء شاشی۳۲۹
علاء علوی تبریزی ۲۲۶
علاءکرمانی ۲۷۲
علایی (میرسید علی‌همدانی) ۴
علایی کرهرودی (فاضلی) ۶۸۷
علایی کرهرودی (قاضی) ۷۱۱
علم الهدی (سیدمرتضی) ۱۴۴،۱۳۰،۷۲
علم‌الهدی ابوالقاسم‌علی‌بن حسین(شریف) ۱۴۴،۱۳۰،۷۲
علمجن (میرزا) ۵۶۸
علمی (میرمرتضی)۵۴۹
علمی‌خراسانی ۳۴۶
علمی‌سرپلی(میرچوچك)۵۹۵
علمی قلندرهندی(شاه)۷۰۹
علمی‌لاری(افضل‌خان شمس‌الدین‌محمد) ۶۴۵
علوان‌آق‌شهری (بابانعمت‌الله)۲۸۲
علوی۷۵۹،۶۳۱
علویان‌خراسان۱۱۷
علویان شیراز۳۹۷
علوی تبریزی (علاء)۲۲۶
علوی‌نسوی۴
علی۶۵۴
علی (امیرسیدعلی)۸۱۸
علی (حافظ)۳۴۶،۳۳۴
علی (حکیم)۳۵۷
علی(زین‌الدین)۳۴۴،۳۲۷
علی(زین‌العابدین)۴۴۴
علی (سلطان خواجه)۴۰۸
(علی (سلطان‌میرزا)۳۳۷
علی (شاعرقرن۸)۲۲۶
علی (شیخ)۶۰۵
علی (غیاث‌الدین)۳۴۶
علی (غیاث‌الدین میرزا)۴۳۱
علی (فخرالدین)۶۸۴
علی (کارکیامیرزا)۲۵۲،۲۶۰، ۲۷۰، ۴۸۲،۳۵۰
علی (مظهرالدین)۳۴۶
علی(مولاناسید)۶۳۶
علی (مولانا میر)۶۵۹،۵۲۵
علی (میرزا غیاث‌الدین)۴۳۱
علی (میرشمس‌الدین)۸۳۰
علی‌آزادی استرابادی (خواجه)۶۶۵
علی‌آصف‌خان (میرزا غیاث‌الدین)۴۶۵
علی‌ابن چنگی‌هروی (درویش)۶۰۱
علی‌احمد نشانی دهلوی۸۳۵،۵۵۵
علی‌احمد نقیب‌خان‌قزوینی(غیاث‌الدین) ۸۴۱،۶۶۲
علی‌ادایی شیرازی (بهاءالدین)۳۳۸
علی‌اصغر چشتی۱۵۶
علی‌اصغر سمرقندی(میر)۳۴۶
علی‌اصغر فنایی مشهدی۸۳۷،۶۵۶

علی اصغر مصور ۵۲۴–۵۲۵
علی اکبر بن حاج میرزا محمد جعفر متطبب لنوی یزدی ۹۰
علی اکبر ترمذی (امیر سید) ۳۰۴
علی اکبر ثابت هروی ۶۷۳
علی اکبر ثانی خان هروی ۵۴۳
علی اکبر خطایی ۳۸۸
علی اکبر مشهدی ۴۹۹
علی الاعلی (ابوالحسن) ۷۶۵، ۷۹۰
علی اوبهی (سلطان) ۳۴۵، ۶۲۱
علی بابا (جعفر) ۶۵۴
علی باخرزی (رئیس شهید ابوالحسن علی ابن حسن) ۵۲، ۱۲۳، ۷۱۷
علی باخرزی صانعی (خواجه علاءالدین) ۳۲۴
علی بادامیاری (خواجه) ۷۴۷
علی بافقی (شرف الدین) ۴۶۸، ۶۵۹، ۸۲۹
علی بانیذی ۱۰۰
علی بتکچی (غیاث الدین) ۴۴۶
علی بخاری (خواجه) ۲۱۸، ۳۴۶
علی بدخشی (میرزا) ۶۵۵
علی بردعی (سید) ۷۰۳
علی بن ابراهیم بن الیاس تایبادی (رضی‌الدین) ۷۲۱
علی بن ابراهیم کرمانی ۶۳
علی بن ابوالقاسم زید بن محمد بن حسین بیهقی ابن فندق (امام ظهیر الدین ابوالحسن) ۱۲۳، ۱۳۰، ۱۴۹، ۳۱۷، ۷۲۷
علی بن ابوالمعالی کریم الشرق (تاج الدین) ۲
علی بن ابوبکر احمد جامجی (بهاءالدین) ۷۹
علی بن ابوبکر بن علی یزدی (شرف‌الدین) ۷۸۰، ۷۹۰
علی بن ابوحفص بن فقیه اصفهانی ۲
علی بن ابوسعید کهجی ۲۶۴
علی بن ابوطالب ۶۸، ۹۲، ۲۶۸، ۳۰۲، ۴۱۳، ۵۹۴، ۷۲۹–۷۳۰، ۷۳۳، ۷۷۹، ۸۲۶
علی بن ابوطالب طبرسی (ابومنصور) ۳۷۱، ۳۷۴
علی بن ابوعلی عثمانی جلابی هجویری (ابواسحق) ۶۵
علی بن ابونصر روزبه شیبانی (اختیار الدین) ۸۸
علی بن احمد بن منصور اسدی طوسی ۲۶، ۲۹، ۳۸، ۴۴، ۴۷، ۷۰، ۷۱۷
علی بن احمد سیفی نیشابوری (بدیع الزمان) ۹۵
علی بن احمد قاضی شوشتری ۲۷۲
علی بن احمد کاتب بدیع اتابیک جوینی (مؤیدالدوله منتجب الدین) ۲، ۸۸
علی بن احمد نسوی استاد مختص (ابوالحسن) ۶۳، ۷۰
علی بن اسد بن حارث (امیر ابوالمعالی شمس الاعالی) ۶۲
علی بن اسمعیل اصفهانی (شرف الدین ابوالحسن) ۷۳۸
علی بن افضل الدین محمد بن صدرالدین ابوحامد محمد ترکه (صاین الدین) ۱۶۴، ۲۷۴، ۲۹۸، ۴۴۹ - ۴۵۱، ۷۴۲، ۷۷۹
علی بناکتی (نظام الدین) ۱۴۳، ۷۳۲
علی بن الحسین ۱۷۸
علی بن بزغش بن عبدالله شیرازی (نجیب‌الدین ابوسعید) ۱۸۰، ۲۱۱– ۲۱۲، ۷۴۶، ۷۵۸
علی بن بهاءالدین محمد جوینی ۷۴۱
علی بن جعفر فرغانی بسطامی (ابوالحسن) ۲۴، ۵۷
علی بن جلال الدین محمد معلم یزدی (معین‌الدین) ۱۴۲، ۱۸۴، ۲۵۷، ۷۵۲، ۷۵۶
علی بن جمال الاسلام یزدی (غیاث الدین) ۲۵۰
علی بن جولوغ فرخی سیستانی (ابوالحسن)

۲۲، ۲۶، ۳۲، ۳۶-۳۸، ۷۰، ۷۶، ۸۴
علی بن حسام الدین بن قاضی عبدالملک بن قاضی خان قرشی شیخ متقی (نورالدین) ۴۰۲
علی بن حسن بن علی بن ابوطیب باخرزی (رییس شهید ابوالحسن) ۵۲، ۱۲۳، ۷۱۷
علی بن حسن بن محمد بن ابوحنیفه (ابو-القاسم) ۱۳۵
علی بن حسن زواری (فخرالدین) ۳۷۱، ۳۷۴
علی بن حسن وزیر (ابوالقاسم) ۱۲۹
علی بن حسین (شریف علم الهدی ابوالقاسم) ۱۳۰
علی بن حسین (شمس الدین) ۹۸
علی بن حسین انصاری (زین الدین) ۱۹۳
علی بن حسین بن امیران حسینی ۸۱۴
علی بن حسین بن علی بن مهنا داودی حسنی کرمانی (جمال الدین) ۶
علی بن حسین قدامه موسوی صدر شرق رئیس خراسان (مجدالدین ابوجعفر) ۸۴
علی بن حسین واعظ کاشفی هروی (فخرالدین صفی) ۲۴۷-۲۴۸، ۲۸۳، ۲۸۵، ۳۸۳-۳۸۴، ۶۸۴، ۷۸۰، ۷۸۴، ۸۰۶
علی بن حکیم ترمذی ۲۱۷، ۳۴۱
علی بن حمزة بن ملک هاشمی آذری طوسی بیهقی (جمال الدین) ۲۹۳-۲۹۴، ۲۹۹، ۳۰۱، ۳۰۷، ۷۸۶، ۷۹۵، ۷۹۸
علی بن حیدر صفوی ۴۸۲
علی بن خواجه کمال الدین نعمت الله برزش آبادی طوسی (خواجه علاءالدین) ۵۶۵
علی بن رکن الدین (فخرالدین) ۱۷۹
علی بن سعید بن عبدالجلیل لالاغنوی (رضی الدین) ۱۱۵، ۱۸۰، ۷۴۵-۷۴۶
علی بن سلطان محمد قاری هروی (نور-الدین ابوالحسن) ۱۳۲، ۳۹۴-۳۹۵
علی بن سلیمان کحال (شاه) ۳۴۵
علی بن شمس الدین بن حاجی حسینی لاهیجی ۳۵۲، ۳۸۳
علی بن شمس الدین علی یزدی (شرف الدین) ۲۴۸-۲۴۹، ۳۱۹، ۴۶۸، ۷۷۵، ۷۸۰، ۷۹۰، ۸۲۵
علی بن شهاب الدین بن میر سید محمد بن یوسف بن شریف بن محمد بن جعفر بن عبدالزاهد بن حسین الاصغر بن امام زین العابدین حسینی همدانی علی ثانی (امیرسید) ۱، ۴، ۱۹۵، ۳۱۸، ۳۷۲، ۳۹۳، ۴۰۷، ۶۱۰، ۶۹۹، ۷۲۴، ۷۵۳، ۷۷۳، ۸۱۵
علی بن صدرالدین موسی (خواجه سلطان) ۷۹۳
علی بن ضیاءالدین حسین بن شرف الدین علی بن شمس الدین رضی یزدی (شرف الدین) ۲۴۸-۲۴۹، ۳۱۹، ۴۶۸، ۷۷۵، ۷۸۰، ۷۹۰، ۸۲۵
علی بن طاوس حسینی (رضی الدین) ۳۷۱
علی بن طیفور بسطامی ۷۸۰
علی بن عبدالحمید بن علی دایه بیهقی (ابوالحسن) ۵۵
علی بن عبدالسلام کاتب ۲۸۵
علی بن عبدالعالی ۴۷۱
علی بن عبدالعلی (شاه) ۲۹۱
علی بن عبداللطیف بغدادی ۱۳۲
علی بن عبدالله ۷۲
علی بن عبدالله (شاه) ۸۱۶
علی بین عبدالله بن معاذ حلمی بخاری ۱۴۲
علی بن عبدالله سمهودی (نورالدین) ۲۵۴
علی بن عثمان اوشی فرغانی حنفی (سراج-الدین) ۳۹۵
علی بن عثمان خاقانی شروانی ۷۴، ۹۲،

۱۰۳-۱۰۴،۱۰۶-۱۰۷ ، ۱۷۴،
۲۸۹، ۳۹۶-۳۹۷، ۷۱۹-۷۲۰
علی بن عزیزالله طباطبایی حسنی ۳۵۹
علی بن عمادالدین استرابادی ابن عماد
۲۶۱
علی بن عمر معزی غزنوی (سدیدالدین)
۷۸
علی بن عیسی اربلی (بهاءالدین) ۳۷۱
علی بن عیسی بن داود الجراح ۲۸
علی بن عیسی کحال نصرانی ۷۱۹
علی بن فرامرز (امیرعلاءالدوله) ۸۳
علی بن قاسم بریدالممالک ترک (امیر)
۷۹۷
علی بن قراعثمان یا قرایولغ (حسن بیک)
۷۹۳
علی بن محمد بستی (ابوالفتح) ۳۹۵،۴۵
علی بن محمد توحیدی بغدادی (ابوحیان)
۲
علی بن محمد بن احمد بن خلف خیام خراسانی
(علاءالدین) ۷۴۹
علی بن محمد بن صدرالدین محمد (ضیاء -
الدین) ۴۵۰
علی بن محمد بن عبیدالله شیرازی باکویه
(ابوعبدالله) ۷۱۷،۵۷،۲
علی بن محمد بن محمد ترکه (صاین الدین)
۱۶۴ ، ۲۷۴،۲۹۸،۴۴۹- ۴۵۱،
۷۴۲، ۷۷۹
علی بن محمد تاج حلاوی (تاج الدین) ۲۱۰،
۷۶۳
علی بن محمد ترمذی ۷۹
علی بن محمد شجاعی (خواجه شیخ العالم)
۵۶
علی بن محمد صوفی نسابه ۶
علی بن محمد عمرانی سرخسی. (رئیس
مجدالدین ابوالحسن) ۸۱
علی بن محمد فتحی غزنوی ترمذی (حکیم
۷۲۶
علی بن محمد قوشچی (زین الدین یا
علاءالدین) ۲۵۰، ۲۵۶، ۲۶۶،
۲۶۸-۲۷۰،۲۸۶،۳۵۶ - ۳۷۵،
۳۸۸،۴۰۳
علی بن محمد مداینی (ابوالحسن) ۱۸۶
علی بن محمد منجیک ترمذی (ابوالحسن)
۲۲،۲۶،۳۷،۷۶
علی بن محمد نظام شامی ۷۸۲
علی بن محمد نیشابوری (ابوالجوارح)
۷۱-۷۲
علی بن محمود ۸۱۳
علی بن محمود حسینی (سید) ۸۱۶
علی بن محمود محمودی (حمیدالدین)
۷۹
علی بن ملک محمود (قطب الدین) ۷۷۸
علی بن ملک نصیرالدین سیستانی (شاه)
۲۰۷
علی بن ملوک منشی ۲۵۳، ۵۸۱
علی بن موسی الرضا ۲۷۲، ۷۳۸
علی بن موسی بن جعفر بن محمد بن محمد
طاوس حسینی ۳۷۱
علی بن نصیرالدین طوسی (صدرالدین)
۷۳۰، ۷۴۹
علی بن نصیرالدین هارون بن ابوالقاسم
حسینی تبریزی قاسم انوار (سید
معین الدین) ۵، ۲۳۵، ۲۹۰- ۲۹۲،
۳۲۵، ۳۴۰، ۴۰۹، ۴۵۱، ۵۰۸،
۷۸۶، ۷۹۱، ۸۲۲
علی بن وحیدالدین محمد بن اسحق انوری
ابیوردی (اوحدالدین) ۲، ۸۰-۸۱،
۸۷، ۹۶، ۱۱۸، ۳۹۶
علی بن یوسف بن جریر لحمی شافعی (نور-
الدین ابوالحسن) ۱۳۲
علی بن یوسف فناری (علاءالدین) ۲۷۶
علی بن یوسف کوکهری (درویش) ۲۸۴
علی بوزجانی (درویش) ۷۲۱ ۸۱۵
علی بهرامی سرخسی (ابوالحسن) ۳۵،
۸۸
علی بیک ۶۱۷
علی بیک (میرزا) ۵۲۰
علی بیک انجدانی (خواجه زین الدین)

۵۱۷

علی بیک جلایر (امیر مبارزالدین) ۳۰۹

علی بیک طاشلیق ۸۱۱

علی بیلدار پهلوان تبریزی (میرزا) ۶۹۴

علی پاشا ۲۶۲، ۲۷۳

علی پیل تن ۷۶۳

علی تایبادی (زین الدین ابوبکر) ۲۲۱، ۲۳۱، ۷۶۶، ۷۹۹

علی تبریزی (میر) ۳۲۷

علی ترخان (امیر) ۶۳۴

علی ترخان (غیاث الدین) ۷۹۲

علی ترشیزی ۳۴۶

علی ترشیزی طوطی (شهاب الدین) ۲۹۵

علی ترکه (ضیاءالدین) ۴۵۱ – ۴۵۲، ۴۹۹

علی ترکه اصفهانی (صاین الدین) ۱۶۴، ۲۷۴، ۲۹۸، ۴۴۹-۴۵۱، ۷۴۲، ۷۷۹

علی ثانی ۱، ۴، ۱۹۵، ۳۹۳، ۴۰۷، ۶۱۰، ۶۹۹، ۷۵۳

علی جابری (میرزا) ۴۶۱

علی جامی (حافظ) ۳۳۴، ۳۴۶

علی جلایر (میر) ۳۴۹

علی چنگی (میرزا) ۶۰۱

علی حسن ۱۷۸

علی حسن (رئیس) ۵۲

علی حسینی (میر) ۷۸۲

علی حسینی خطاط هروی (میر) ۳۳۸، ۴۶۳، ۶۵۲، ۷۸۲، ۷۹۷

علی حلاج ۵۱۱

علی حمزه بن علی ملک هاشمی آذری طوسی بیهقی اسفراینی مروزی (جمال ـ الدین) ۳، ۵، ۲۹۳ – ۲۹۴، ۲۹۹، ۳۰۱، ۳۰۷، ۷۸۶، ۷۹۵، ۷۹۸

علی خان (میرزا دیا میرزاده) ۵۵۳، ۸۳۴

علی خان اعظم (اعظم) ۶۴۹

علی خان بیک ترکمان ۴۹۵

علی خان میرزا (قرن ۹) ۳۴۶

علی خان میرزا (قرن ۱۰) ۵۰۱

علی خراسانی (حاج) ۳۴۶

علی خراسانی جنابدی طبیب (سلطان) ۳۹۸

علی خطاط (فخرالدین) ۶۸۴

علی خلج (میرزا) ۳۴۶

علی خواجه حکمران بخارا ۲۸۵

علی خواجه شوقی ۶۴۰-۶۴۱

علی خوشمردان سبزواری (درویش بابا) ۳۲۳

علی خوشنویس (خواجه) ۳۴۶

علی دزدزد استرابادی ۲۹۷

علی درویش بن عثمان شاشی ۲۶۱

علی دوانی (شیخ) ۲۶۶

علی دوستانی (تقی الدین) ۱۹۵

علی دوست رفیقی هروی (میر) ۳۴۴

علی رامیثنی خواجهٔ عزیزان (خواجه) ۲۲۰

علی رای (خرد) ۴۳۱

علی زواری (فخرالدین) ۳۷۱، ۳۷۴

علی سبزواری (سید) ۶۷۸

علی سپهری ۱۰۰

علی ستایی ۷۳۲

علی سربداری (ملک) ۲۲۱

علی سلطانی یا کاتب السلطانی (میر) ۳۳۸، ۴۶۳

علی سمرقندی (خواجه) ۲۸۶

علی سیاقی (نظام الدین) ۷۱۰

علی سیاه پوش (خواجه) ۷۹۳

علی شاعر ۲۱۶

علی شاه ابدال عراقی هروی (بابا) ۳۲۲-۳۲۳، ۳۲۸، ۳۴۶، ۷۹۶

علی شاه بن علاءالدین تکش خوارزمشاه (تاج الدین) ۹۱، ۱۴۲

علیشاه جامی ۶۲۴

علیشاه هروی (بابا) ۳۲۲-۳۲۳، ۳۲۸، ۳۴۶، ۷۹۶

علی شجاع (درویش) ۳۴۵

علی شروانی (عزیز) ۱۷۸

علی شطرنجی سمرقندی ۹۹

علیشکر بیک ۴۵۵،۵۰۵
علیشکر ترکمان ۳۶۱
علی شمس الکرحی (صدر) ۱۸۱
علی شهاب ترشیزی (خواجه) ۲۹۸،۳۰۴
علیشیر (اسد العلماء) ۳۶۲
علی شیرازی (خواجه غیاث الدین) ۶۹۲
علی شیرازی (شاه مظفر الدین) ۷۴۲
علی شیرازی نیشابوری (زین العابدین)
۳۵۸،۴۰۳،۴۴۴،۸۰۷
علیشیر خراسانی ۱۷۸
علیشیر نوایی (میر نظام الدین علیشیر بن
میر غیاث الدین گجکنه) ۲۳۱،۲۳۳-
۲۳۴،۲۳۹-۲۴۱،۲۴۵-۲۴۸،
۲۵۳،۲۵۵،۲۶۱، ۲۶۳، ۲۶۹،
۲۷۳،۲۷۶-۲۷۷،۲۸۶، ۲۸۹-
۲۹۰،۲۹۳،۲۹۵، ۳۰۴-۳۱۰،
۳۱۳-۳۱۸،۳۲۱،۳۲۴، ۳۲۷-
۳۲۸،۳۳۰-۳۳۳،۳۳۵-۳۳۶،
۳۴۹،۳۷۷،۴۰۹، ۴۳۸، ۴۴۰،
۴۴۶،۶۱۷،۶۲۲، ۶۲۷، ۶۷۰،
۶۹۱،۶۹۸،۸۱۷
علی صانعی (علاء الدین) ۳۲۴،۳۴۵
علی صاینی (قوام الدین) ۳۴۵
علی صفوتی بردعی (سید) ۷۰۴
علی صوفی ۹۸
علی صوفی (شیخ) ۵،۸۰۹
علی صیرفی کشمیری ۶۴۸
علی طارمی محدث ۵۴۸،۸۳۴
علی طبیب (درویش) ۶۲۲
علی عادلشاه ۳۶۸،۴۳۲،۶۵۵-۶۵۶
علی عبدی (زین العابدین) ۳۸۵، ۴۰۳،
۴۴۴،۸۰۷
علی عجم (سید) ۷۹۳
علی عرب کربلایی (امیر) ۶۸۶
علی عمران بن غیاث الدین علی بن علی
امیران حسینی اصفهانی (غیاث الدین)
۲۶۱،۸۱۵
علی غزنوی (شهاب الدین ابورجا) ۷۸
علی غوریانی (حافظ) ۳۲۶
علی فخری شوشتری (صدر الدین) ۲۲۶
علی فراش حریفی ساوجی ۵۳۶

علی فقیه (زین العابدین ابن فقیه) ۱۸۰،
۲۲۶
علی فناری (علاء الدین) ۲۷۶
علی قاری (ملا) ۱۳۱،۳۹۴-۳۹۵
علی قاینی (سلطان) ۳۴۵
علی قرط اندکانی ۲۵
علیقلی (کوسه) ۴۹۳
علیقلی بیک انیسی شاملو ۴۲۳
علیقلی بیک ذوالقدر ۶۵۵
علیقلی خان ازبک خان زمان سیستانی
۵۴۵
علیقلی خان اعظم شاملو ۴۹۹،۶۶۷
علیقلی خان بیکلربیکی ۵۰۶
علیقلی خان سیستانی متخلص بسلطان
(خان زمان خان) ۴۱۴،۴۵۲-۴۵۴،
۵۴۵-۵۴۷،۵۴۹،۵۵۱،۶۴۹
علیقلی واقف خلخالی ۷۰۶-۷۰۷
علی قوشچی (ملا) ۲۵۰ ، ۲۵۶، ۲۶۶،
۲۶۸ - ۲۷۰،۲۸۶،۳۵۶، ۳۷۵،
۳۸۸،۴۰۳،۶۶۳
علی کاتب هروی (میر) ۷،۶۲۱،۶۳۶
علی کارکیا (میرزا) ۲۵۲،۲۶۰، ۲۷۰،
۳۵۰،۴۸۲
علی کاشانی (حکیم نظام الدین) ۶۶۲
علی کتابدار (درویش) ۳۴۹
علی کرکی (شیخ) ۳۷۵-۳۷۶
علی کلاه شیرازی (زین العابدین) ۳۴۴،
۷۶۹-۷۷۰
علی کلوی شوری بخاری ۳۴۶
علی کهره کبود چشم (خواجه غیاث الدین)
۸۲۸
علی کی (صدر الدین) ۲۲۵
علی کیا (سید) ۳۸۶
علی گلباری (سید) ۴۴۹
علی لالای غزنوی (رضی الدین) ۱۱۵،
۱۸۰،۷۴۵-۷۴۶
علیم الله (شیخ) ۶۰۰
علی مخدوم (شرف الدین) ۳۴۶
علی مشهدی (نظام الدین) ۳۲۶
علی مصور تبریزی جدایی (میر سید) ۴۲۴،
۸۲۰

علی منجم سگزی (فریدالدین) ۹۵
علی مؤید (خواجه) ۳۰۱، ۳۰۵
علی میرزا بن سلطان احمد میرزا بن سلطان ابوسعید (سلطان) ۳۱۰
علی نظمی تبریزی (نظام الدین) ۵۵۶، ۸۳۵
علی نقیب السادات ترمذ (مجدالدین ابوالقاسم) ۱۲۶
علی نقی بن شیخ ابوالعلا هاشم طغایی کمره‌ای فراهانی شیرازی اصفهانی (ملاعزالدین) ۳۷۹، ۵۰۹، ۶۹۹
علی نقی خان ۴۲۴، ۸۲۰
علی نقی کمره‌ای (شیخ) ۳۷۹، ۵۰۹، ۶۹۹
علی نویدی شیرازی (زین العابدین) ۳۸۵، ۴۴۴، ۸۰۷
علی واعظ قاینی (سید) ۳۲۹
علی وزیر (ثقة الملک ابوبکر) ۲۲۵
علی هروی (سلطان) ۳۴۵
علی هروی (میر) ۳۴۶، ۶۹۹
علی هروی کاشانی متخلص بنقی ۵۸۰
علی همدانی (میرسید) ۱، ۴، ۱۹۵، ۳۱۸، ۳۷۲، ۳۹۳، ۴۰۷، ۶۱۰، ۶۹۹، ۷۲۴، ۷۵۳، ۷۷۳، ۸۱۵
علی یزدی (شرف الدین) ۵، ۲۴۸-۲۴۹، ۳۱۹، ۴۶۸، ۷۷۵، ۷۸۰، ۷۹۰، ۸۲۵
علی یمنی (صدرالدین) ۲۹۲
علی یوزی تکین (امیر) ۵۰
عمادالدوله سیف الدین فرامرز بن فخر-الدوله رستم بن حسام الدوله شهریار بن قارن (قطب الملوک) ۸۲-۸۳
عمادالدولهٔ همدانی (مجدالدین) ۲۲۴
عمادالدین (سید) ۴
عمادالدین ابواحمد عبدالملک بن عصام بن ابوبکر بن محمد بن عبدالرحیم بن ابوبکر علی صاحب الهدایه سمرقندی ۲۱۳-۲۱۴، ۲۲۵
عمادالدین ابوالبرکات عبدالرحمن جامی (یا نورالدین) ر. عبدالرحمن جامی
عمادالدین ابوالقاسم عمر بیضاوی ۱۳۹
عمادالدین ابوالمظفر بن ظهیرالدین محمد اسفراینی (امام) ۱۱۷، ۱۸۰، ۲۷۳، ۷۱۷، ۷۲۶-۷۲۷
عمادالدین ابوالمظفر طاهر بن محمد اسفراینی شاهفور ۱۱۷، ۲۷۳، ۷۱۷، ۷۲۶-۷۲۷
عمادالدین ابوسعید نسیمی شیرازی (یا نسیم الدین) ۵، ۳۲۱، ۳۳۵-۳۳۶، ۷۶۵، ۷۸۹
عمادالدین ابوعبدالله محمد بن صفی الدین ابوالفرج محمد بن نفیس الدین ابوالرجا کاتب اصفهانی ابن اخی-العزیز ۱۱۹، ۳۴۶
عمادالدین احمد بن مبارزالدین ۱۹۸
عمادالدین اسمعیل بخاری (ملک) ۲۲۳
عمادالدین اسمعیل بن صدرالدین محمد ۷۴۱
عمادالدین اکرم ۱۸۱
عمادالدین بغدادی ۳۸۵
عمادالدین بکرانی ۲۲۵
عمادالدین بن جمال الدین بخاری ۲۷۱
عمادالدین حروفی ۱۸۱
عمادالدین حسن (خواجه) ۳۵۷
عمادالدین حسن بن علی بن محمد بن علی بن محمد بن حسن طبری مازندرانی آملی (ابواحمد) ۱۵۳، ۷۳۴
عمادالدین زنگی ۷۲۶
عمادالدین زوزنی (ملک) ۲۲۵
عمادالدین شیرازی (میر) ۶۸۶
عمادالدین عبدالرحمن جامی ر. عبدالرحمن جامی
عمادالدین عبدالملک بن عصام بن ابوبکر بن محمد بن عبدالرحیم بن ابوبکر علی صاحب الهدایه سمرقندی ۲۱۳-۲۱۴، ۲۲۵
عمادالدین عبدالمؤمن بن ابراهیم بن رشیدالدین فضل الله ۷۳۱
عمادالدین عبدالوهاب ۳

عمادالدین عراقی (سید) ۳۴۶
عمادالدین عمادی شهریاری یا غزنوی ۸۲-۸۴
عمادالدین فاریابی ۷۲۱
عمادالدین فضل‌الله بن علاءالدین علی والهی برزش آبادی طوسی ۳۲۲، ۵۶۵، ۶۱۰
عمادالدین فضلویه معروف بعماد لر ۱۸۱، ۲۲۳، ۷۵۱
عمادالدین فقیه کرمانی ۲۰۲، ۲۰۹، ۷۵۵، ۷۶۱
عمادالدین محمود بن محمد گیلانی محمود قاوان یا غاوان و یا کاوان (خواجه) ۲۵۹، ۳۳۰، ۷۷۶، ۷۸۴، ۷۸۹، ۷۹۵، ۷۹۸
عمادالدین محمود بن مسعود شیرازی ۳۹۹
عمادالدین مؤید بن احمد کاتب اسفراینی ۹۵
عمادالدین نسیمی (سید) ۵، ۳۲۱، ۳۳۵-۳۳۶، ۷۶۵، ۷۸۹
عمادالدین یارک طبیب قزوینی (حکیم) ۵۲۴
عمادالدین یوسف لر فضلویی ۱۸۱، ۲۲۳، ۷۵۱
عمادالشرف ۱۷۸
عمادالملک ساوجی ۱۶۵
عماد بورضی ۱۷۸
عماد خوشنویس (میر) ۸۲۵
عماد دبیر ۱۷۸
عماد رازی ۳۴۶
عماد زوزنی رودباری ۵۲
عمادشاه (علاءالدین) ۴۸۹
عماد شاهیان ۴۸۹
عماد شروانی ۱۷۸
عماد فارسی ۱۷۸
عماد فقیه کرمانی ۲۰۲، ۲۰۹، ۷۵۵، ۷۶۱
عماد کاتب ۱۱۹، ۳۴۶
عماد گنجه ۱۷۸
عماد لاری ۳۴۶
عماد (امیر حکیم عمادالدین یوسف فضلوی) ۱۸۱، ۲۲۳، ۷۵۱
عماد محمود ۱۷۸
عماد موسوی مشهدی ۳۴۶
عماد یزدی ۳۴۶
عمادی شهریاری یا غزنوی (عمادالدین) ۸۲-۸۴
عماره مروزی (ابومنصور) ۲۶
عمدة‌الملک عمیدالدین لوبکی (یا فخرالملک خواجه حکیم) ۷۹، ۱۷۵
عمدة‌الملک منتجب‌الدین یزدی (ناصرالدین) ۱۲۴، ۱۴۹، ۷۳۳
عمر (بانجیب) ۱۷۷
عمر (بهاءالدین) ۳۲۹
عمر (تاج‌الشریعه ابوعبدالله) ۷۳۴
عمر (جمال) ۱۷۷
عمر (قاضی) ۲۲۵
عمرانی شیرازی ۷۹۸
عمر بن ابراهیم خیام نیشابوری (نصرة‌الدین یا غیاث‌الدین ابوالفتح یا ابوحفص) ۵۵، ۶۰، ۶۳، ۷۰، ۱۲۷، ۱۵۹، ۱۷۳، ۲۵۷، ۳۹۷، ۴۱۳
عمر بن اسحق واشی لاهوری (ابوجعفر) ۷۹
عمر بن امیرانشاه بن تیمور ۲۹۷
عمر بن حسین قرشی بکری رازی (امام فخرالدین) ۹۹، ۱۱۲-۱۱۳، ۱۳۸، ۱۵۳، ۱۶۵، ۱۷۳، ۴۰۳ - ۴۰۴، ۷۲۳، ۷۳۶، ۷۴۱، ۷۹۹
عمر بن خطاب ۹۲
عمر بن سهلان ساوجی (زین‌الدین) ۱۳۰
عمر بن عبدالعزیز مازه (حسام‌الدین) ۹۸
عمر بن عثمان (کافی‌الدین) ۱۰۳
عمر بن علی (سراج‌الدین ابن‌الملقن) ۱۳۲
عمر بن محمد بسطامی (ضیاءالدین) ۹۵
عمر بن محمد بن عبدالله بن محمد بن عبدالله

ابن سعد بن حسین بن قاسم بن نصر بن قاسم بن محمد بن عبدالله بن عبدالرحمن ابن قاسم بن محمد بن ابوبکر بکری سهروردی (شهاب الدین ابوحفص) ۱۴۱، ۱۶۷، ۱۶۹، ۱۸۵، ۱۹۲، ۴۲۹-۴۳۰، ۶۲۹، ۷۲۲، ۷۲۴-۷۲۵، ۷۳۱، ۷۳۷-۷۳۸، ۷۴۱، ۷۴۳، ۷۴۶

عمر بن محمد خرم آبادی (صدرالدین) ۹۵

عمر بن محمود بلخی (حمیدالدین ابوبکر) ۸۷، ۱۱۸

عمر بن مسعود بن احمد بن عبدالعزیز مازه بخارایی (تاج الدین) ۹۹

عمر بیضاوی (عمادالدین ابوالقاسم) ۱۳۹

عمر خیام ر. عمر بن ابراهیم

عمر روشنی بردعی (دده) ۷۰۳، ۷۹۶

عمر شیخ بن تیمور ۲۳۱، ۲۸۹، ۵۵۹، ۶۰۵

عمر گنجه (امیر) ۱۷۸

عمر گنجه (شمس) ۱۷۸

عمر معدی کرب (سلطان) ۴۴۶

عمر مفتی الثقلین (نجم الدین ابوحفص) ۱۲۲

عمرو بن سلمه حداد (ابوحفص) ۱

عمرو بن لیث صفار ۱۹

عمر وزیر (ناصرالدین) ۷۵۸

عمری (مرشدالدین) ۳۴۶

عمری سمرقندی ۶۰۷

عمعق بخارایی (شهاب الدین) ۹۶-۹۷

عمید ابوالفتح مظفر بن محمد نیشابوری (خواجه) ۵۲

عمید ابوالفوارس قناوزی (خواجه) ۲۹-۳۰، ۱۲۸

عمیدالدین لوبکی (عمدة الملک یافخرالملک) ۷۹، ۱۷۵

عمیدالملک ابونصر منصور بن محمد کندری ۴۹-۵۰

عمیدالملک حبش ۱۷۴

عمیدالملک رکن الدین صاین بن شمس الدین محمود بن رکن الدین صاین هروی رکن جهان یارکن صاین (خواجه) ۲۰۸، ۷۶۲

عمید عطا ۴۳

عمید کاسی (دهقان) ۱۰۰

عمید کمال هروی (کمال الدین) ۸۵

عنایت ۲۲۶

عنایت (مولانا) ۶۳۴

عنایت الله (شاه) ۳۴۶

عنایت الله دیلمی (شاه) ۶۷۸

عنایت الله طبعی اصفهانی (حکیم) ۶۸۵

عنایت الله کاتب شیرازی ۵۴۹

عنایت تبریزی (میرزا) ۷۰۱

عنایت لاهیجی ۵۲۱

عنبر (ابوالعباس) ۲۵

عنبر اتا ۶۳۹

عنبسه ۶

عنبه ۶

عندلیب تبریزی (حافظ) ۷۰۲

عنصرالمعالی کیکاوس بن اسکندر بن قابوس ۴۵، ۶۵، ۷۳۸

عنصری بلخی (ابوالقاسم حسن بن احمد) ۲۶-۳۲، ۳۵-۳۶، ۳۸، ۷۶، ۸۳، ۹۷، ۱۰۱، ۳۹۰

عوض ۲۲۶

عوض (صوفی) ۵۹۸

عوض غازی (عبدالله خان) ۴۸۸

عوض محمدخان رفعتی قبادیانی ۶۰۱

عوطفری (سادات) ۶۳۴

عوفی (سدیدالدین یا نورالدین محمد بن یحیی بن طاهر بن عثمان بخارایی) ۶۵، ۷۸، ۹۷، ۹۹ - ۱۰۰، ۲۷۹، ۸۱۶

عهدی (طهماسب قلی بیک عرشی) ۵۰۰، ۸۳۰

عهدی (ملانورالدین محمد) ۶۳۸

عهدی باکویی ۷۰۲

عهدی بدایونی (خواجه محمدرحیم) ۶۴۶
عهدی بغدادی ۵۳۰
عهدی تبریزی ۷۰۲
عهدی تورانی ۶۵۵
عهدی خراسانی (قاضی عبدالرزاق) ۶۸۶
عهدی زامینی (حکیم) ۶۸۶
عهدی ساوجی ۵۲۶
عهدی شیرازی ۴۷۱
عهدی قراکولی (نورالـدین) ۵۷۶، ۶۳۸
عهدی گنابدی ۴۷۰
عیار ۱، ۵۱۶
عیاض (قاضی) ۷۷۴
عیاضی سرخسی (عبدالرحمن) ۵۳
عیانی (سعدالدین بن حاجی عیان) ۳۲۹
عیانی (معین الدین ابومحمد محمود بن محمد دهدار شیرازی) ۳۹۷، ۶۵۶، ۷۰۹، ۷۴۲، ۸۰۷، ۸۳۷
عیانی استرابادی ۳۴۶
عیانی دهدار خفری شیرازی (معین ـ الدین ابو محمد محمود بن محمد) ۳۹۷، ۶۵۶، ۷۰۹، ۷۴۲، ۸۰۷، ۸۳۷
عیانی شیرازی (میر) ۳۴۶
عیانی کابلی ۶۰۳
عیانی گنجه ۱۷۸
عیانی هروی ۵۱۹
عیسوی ۷۰۵
عیسی (قاضی) ۲۲۶، ۳۱۱، ۳۴۶
عیسی (قاضی مسیح الدین) ۷۰۹
عیسی بن احمد جام (ظهیرالدین) ۷۲۱، ۷۲۸
عیسی بن روزبهان ۲۱۵
عیسی بن علی (ابوالقاسم) ۲۸
عیسی بن معین الدین ابوالقاسم جنید بن محمود بن محمد شیرازی ۱۹۸، ۲۵۶
عیسی ترخان (میرزا) ۲۷۸، ۳۷۷، ۴۳۸، ۶۹۰
عیسی ساوجی (مسیح الدین) ۳۴۲، ۷۹۶
عیسی قزوینی (قاضی صفی الدین) ۸۴۰ـ ۸۴۱
عیشی شیرازی ۳۴۶
عیشی شیرازی (کل) ۳۳۹
عیشی محنتی میانکالی حصاری (قاضی) ۵۹۲، ۶۰۱، ۸۳۶
عیلامی ۱۰
عین القضاة همدانی (ابوالمعالی عبدالله بن محمد بن علی بن حسن بن علی میانجی) ۶۹، ۱۱۱، ۱۳۹، ۱۹۶، ۶۰۹، ۷۱۵، ۷۲۲، ۷۷۳
عین الملک (بابا) ۶۱۲
عین الملک (فخرالدین حسین بن ابوبکر اشعری) ۱۵۱
عین الملک (ناصرالدین) ۱۸۱
عین الملک دوایی شیرازی (حکیم) ۴۷۱، ۵۴۱، ۶۴۶
عینی سروی خوشتری ۶۲۲
عیوقی ۲۵، ۴۴، ۷۱۷، ۷۲۶
عیوقی (مجدالدین) ۹۵

غ

غازان خان ۱۴۲ - ۱۴۳، ۱۵۲، ۱۷۵، ۲۱۶، ۴۴۹، ۷۳۷، ۷۴۷، ۷۶۲
غازی (میرزا) ۴۲۰
غازی اسیری رازی (قاضی) ۴۲۹، ۵۰۳، ۸۲۲
غازی بن قاضی مسعود سیفی اسیری رازی (قاضی) ۴۲۹، ۵۰۳، ۸۲۲
غازی بن کیخسرو (ابوالمعالی فخرالدوله شاه) ۱۸۷
غازی بیک وقاری تتوی (میرزا) ۳۶۶، ۶۹۰
غازی ترخان (میرزا) ۵۳۸
غازی خان ۴۶۴، ۸۱۵
غازی خان تکلو مهردار ۶۹۱
غازی رازی (میر) ۴۲۹
غازی قلندر ۵۱۳، ۵۸۵
غازی قلندر هروی ۵۸۵

غازی گرای خان دوم ۴۹۰
غالیان ۱۶
غانمی هروی (ابوسعد محمدبن محمد) ۱۲۸
غباری اردستانی (قاسم‌خان) ۶۴۳
غباری اسفراینی ۳۴۶
غباری اگرهی (قاسم علی خان) ۵۵۰، ۶۴۳
غباری گیلانی ۵۳۶
غباری موی تاب‌عراقی ۵۷۹
غباری نیشابوری ۵۷۹
غباری هروی ۳۴۶
غباری هروی (محمدامین) ۵۲۶
غباری یزدی ۵۳۴
غربتی حصاری بخاری ۴۳۱
غربتی لاهوری (ابوالمعالی) ۷۰۸
غرقی ۳۴۶
غریب (خواجه) ۵۶۹
غریب سبزواری ۳۴۶
غریب میرزا (شاه) ۲۳۲، ۳۲۱، ۶۴۳-۶۴۴، ۶۹۱، ۷۸۸
غریب نواز (سید) ۱۹۶
غریب یمنی (نظام‌الدین) ۷۵۶
غریبی بلیانی کازرونی ۷۱۰
غریبی خراسانی ۶۵۵
غریبی کاشانی ۵۱۸
غز ۸۹، ۷۴۹
غزال خجندی ۲۰۰
غزالی (نظام محمود طاهر) ۷۵۵
غزالی بلخی (برهان‌الدین میر اسلام) ۳۳۰، ۶۳۹، ۷۸۹
غزالی تبریزی ۵۲۵، ۶۳۹
غزالی چنبك مشهدی ۵۱۱، ۶۳۹
غزالی سمرقندی ۵۶۱، ۶۳۹
غزالی طوسی (حجة‌الاسلام امام زین‌الدین ابوحامد محمدبن‌محمد) ۵۰، ۶۶، ۶۸-۶۹، ۳۲۹، ۳۷۰، ۳۷۶، ۷۱۹، ۷۳۹
غزالی طوسی (محیی‌الدین) ۲۹۴
غزالی ماوراءالنهری ۶۳۹
غزالی مروزی ۸۸، ۶۳۹
غزالی مشهدی ۳۶۳، ۴۱۴-۴۱۵، ۵۱۱، ۵۳۶، ۵۴۲، ۵۶۷، ۶۳۹، ۶۸۳، ۶۹۲، ۷۸۹، ۸۲۰
غزنوی ۵۴۶، ۵۵۰
غزنوی (سید) ۱۷۸
غزنوی (میرمحمدخان) ۶۵۱
غزنوی (میرمحمدخان کلان) ۵۵۰
غزنویان ۳۰، ۳۲-۳۴، ۳۶-۳۷، ۴۱، ۴۳، ۴۵-۴۶، ۴۹، ۶۴-۶۵، ۷۴-۷۹، ۹۱، ۱۱۷، ۱۳۵، ۳۶۰، ۷۲۶، ۷۵۵، ۷۶۰
غضایری رازی (محمدبن علی) ۲۶، ۳۶، ۴۵
غضنفر قمی (شجاع‌الدین) ۵۱۵
غضنفر کابلی ۶۴۸
غضنفر گله‌جاری یا گلجاری ۵۱۵، ۵۳۳
غضنفری ۳۴۶
غفاری (ابوذر) ۱۱۳
غلام (امیرمقصود) ۳۴۶
غلام عبداللطیف ۶۹۰
غلامی ۵۸۸
غلج ۷۵۱
غلزایی ۷۵۱
غمزه (قاسم ساکن بخارایی) ۳۴۶، ۶۰۹
غمزهٔ بخاری ۳۴۶، ۶۰۹
غمناك (حکیم) ۲۵
غنایی ۸۴۱
غنایی (عبدالوهاب بن محمد حسینی حسنی معموری) ۳۹۶
غنی امینی خوفی ۴۲۸
غنی لاهیجی ۵۲۱
غنی همدانی (میرزا عبدالغنی بیك) ۶۸۶-۶۸۷
غواص ۲۵
غواص گنبدی ۴
غواصی خراسانی یا یزدی ۶۸۷
غوث اعظم ۱۳۱

غوثی (شیخ محمد سندوی) ۴۲۹، ۸۲۲
غوریان ۱۲۰-۱۲۱
غیاث (خواجه) ۸۰۶
غیاث (شاه) ۵۵۶
غیاث استرابادی ۵۲۴
غیاث الدین (خواجه) ۳۸۲
غیاث الدین (مولانا) ۶۳۲
غیاث الدین (میر) ۶۸۷
غیاث الدین ابوالفتح بن سیف الدین ۹۰
غیاث الدین ابوالفتح کیخسرو بن قلج ارسلان مسعود ۱۱۹، ۱۴۵
غیاث الدین ابوحفص یا ابوالفتح عمر بن ابراهیم خیام نیشابوری ۵۵، ۶۰، ۶۳، ۷۰، ۱۲۷، ۱۵۹، ۱۷۳، ۲۵۷، ۲۹۷، ۴۱۳
غیاث الدین ابوشجاع محمد بن ملکشاه بن الب ارسلان ۴۹، ۵۱، ۶۹، ۸۰
غیاث الدین احمد خوافی ۲۶۰، ۲۶۴
غیاث الدین احمد هروی ۲۷۲
غیاث الدین اعتماد الدوله ۳۸۲، ۵۱۳
غیاث الدین بایسنغر میرزا تیموری ۲۸، ۲۳۱-۲۳۲، ۲۳۸، ۲۶۲، ۲۹۲-۲۹۳، ۲۹۸، ۳۰۰-۳۰۱، ۳۰۳، ۳۰۶، ۳۰۹، ۳۴۱-۳۴۲، ۶۶۱، ۶۷۹، ۷۷۱-۷۷۲، ۷۹۵، ۷۹۷
غیاث الدین بحرآبادی ۶۲۰
غیاث الدین بزمی استرابادی ۵۱۸
غیاث الدین بلبن ۳، ۷۵۱-۷۵۲
غیاث الدین بن محمد متطبب اصفهانی ۲۷۴
غیاث الدین بن همام الدین بن جلال الدین بن برهان الدین محمد شیرازی خواند میر یا خوندمیر هروی (خواجه) ۲۴۰، ۲۹۱، ۳۱۴، ۳۵۵، ۳۵۸، ۴۳۸
غیاث الدین بیرام شاه ۱۶۵
غیاث الدین پیر احمد خوافی (خواجه) ۲۶۰، ۲۶۴
غیاث الدین پیرشاه خوارزمی ۲
غیاث الدین پیر علی کرت (ملک) ۲۰۹، ۷۶۶
غیاث الدین تغلقشاه ۱۷۱، ۷۵۹
غیاث الدین جمشید بن مسعود بن محمود طبیب کاشانی ۲۵۰، ۲۶۸، ۷۷۹
غیاث الدین جمشید زواری ۳۷۱
غیاث الدین حسین بن فیروزشاه (امیر) ۳۰۳
غیاث الدین حسینی علوی (سید) ۱۹۴
غیاث الدین سبزواری ۲۸۱
غیاث الدین سید احمد هروی ۲۷۲
غیاث الدین شیرازی (امیر) ۶۹۱
غیاث الدین صباغ ۳۴۶
غیاث الدین عزت ۳۳۶
غیاث الدین علی ۳۴۶
غیاث الدین علی (میرزا) ۴۳۱
غیاث الدین علی آصف خان میر بخشی (میرزا) ۴۶۵
غیاث الدین علی احمد نقیب خان قزوینی ۶۶۲، ۸۴۱
غیاث الدین علی بتکچی ۴۴۶
غیاث الدین علی بن جمال الاسلام یزدی ۲۵۰
غیاث الدین علی ترخان ۷۹۲
غیاث الدین علی شیرازی (خواجه) ۶۹۲
غیاث الدین علی عمران بن غیاث الدین علی بن علی امیران حسینی اصفهانی ۲۶۱، ۸۱۵
غیاث الدین علی کهره کبودچشم (خواجه) ۸۲۸
غیاث الدین کیخسرو بن قلج ارسلان بن مسعود (ابوالفتح) ۱۱۹، ۱۴۵
غیاث الدین کیخسرو دوم ۱۵۲
غیاث الدین کیخسرو سلجوقی ۱۶۱، ۷۵۱
غیاث الدین محمد (میر) ۴۳۵، ۵۵۸
غیاث الدین محمد بزمی استرابادی ۵۱۸
غیاث الدین محمد بن بایسنغر بن شاهرخ ۲۳۹، ۳۰۹
غیاث الدین محمد بن حسین بن محمد حسین خراسانی (ابوالیقین) ۷۸۵

غیاث‌الدین محمدبن رشیدالدین فضل‌الله (خواجه)۱۴۷ـ۱۴۹،۱۸۲،۱۸۴، ۱۹۴،۱۹۹،۲۰۲، ۲۱۱، ۲۱۶، ۷۳۱،۷۳۷،۷۵۵
غیاث‌الدین محمدبن سام‌غوری۷۹،۸۱، ۹۱،۱۲۲،۷۲۸
غیاث‌الدین محمدبن عزیزالدین یوسف سیلغی حسینی رازی هروی۳۳۰
غیاث‌الدین محمد بن علاءالدین هبةالله سبزواری غیاث‌طبیب۲۷۴
غیاث‌الدین محمدبن فخرالدین۱۷۰
غیاث‌الدین محمدهدار (خواجه) ۳۰۷
غیاث‌الدین محمدسبزواری۳۰۳
غیاث‌الدین محمد کجج تبریزی ۲۱۳، ۶۵۵،۷۶۳،۷۷۵
غیاث‌الدین محمدکججی ۲۱۳، ۶۵۵، ۷۶۳،۷۷۵
غیاث‌الدین محمدکـرت (ملک) ۱۷۹، ۲۱۹،۷۲۰،۷۳۳
غیاث‌الدین محمدنیشابوری۳۴۶
غیاث‌الدین محمدهروی۳۴۶
غیاث‌الدین مسعودبن کیـکاوس (ملک) ۷۵۱
غیاث‌الدین مشهدی۳۴۶
غیاث‌الدین معروف بغیاث یـا غیاثای استرابادی۵۲۴
غیاث‌الدین ملک‌الجبال(سلطان)۸۹
غیاث‌الدین منصور (میر)۲۷۶، ۳۵۶، ۳۷۵ـ۳۷۶،۳۸۶، ۴۱۴،۴۴۶، ۵۰۸،۵۱۶،۶۸۷، ۶۹۲، ۸۲۵، ۸۳۲،۸۳۸
غیاث‌الدین منصور بن امیر صدرالدین دشتکی۳۷۵ـ۳۷۶
غیاث‌الدین منصوربن صدرالدین‌شیرازی ۳۵۶،۶۹۲،۸۳۸
غیاث‌الدین منصور بن محمـد شیرازی ۲۶۷
غیاث‌الدین‌منصوربن نصیرالدین‌عبدالحی بکری‌مکی۵۹۹،۶۴۸
غیاث‌الدین منصور دشتکی‌شیرازی۲۷۶، ۳۵۶، ۳۷۵ـ۳۷۶،۳۸۶، ۴۱۴، ۴۴۶، ۵۰۸،۵۱۶،۶۸۷، ۶۹۲، ۸۲۵،۸۳۲،۸۳۸
غیاث‌الدین نقشبند شیـرازی (خواجه) ۵۱۲
غیاث‌الدین همتی‌بلخی۷۶۸
غیاثای استرابادی۵۲۴
غیاث‌بلخی۳۴۶
غیاث‌بیك اعتمادالدوله (میرزا)۵۱۳، ۸۰۶
غیاث‌بیك‌بن محمدشریف(اعتمادالدوله) ۵۱۳،۸۰۶
غیاپ‌شیرازی۵۱۲
غیاث‌طبیب (غیاث‌الدین‌محمدبن‌علاء ـ الدین هبةاللهسبزواری)۲۷۴
غیاث‌هروی (میرسید)۶۱۹
غیائی ۲۵
غیـائی (مجیر)۲۵
غیائی استرابادی۵۲۴
غیبی شیرازی۲۲۵
غیرتی شیرازی۴۲۵،۸۲۱
غیری کرمانی۷۰۸
غیوری (شاهویردی چمدان‌اوغلی)۴۹۵
غیوری حصاری۵۳۹،۵۸۳
غیوری کابلی (وردی‌جان‌بیك)۶۵۵

ف

فاخته‌کاشانی (زین‌الدین)۲۲۴
فاخر۲۵
فاخر رازی (ابوالمفاخر منجیك) ۸۵، ۴۰۳
فارابی(ابونصر)۲۴،۸۱۴
فارس اردستانی (میـرروزبهان صبری) ۴۶۰
فارس‌اصفهانی۶۸۴
فارسی ۱ـ۴،۶ـ۷،۱۲ ـ۱۴،۱۶،۱۸ـ ۲۳،۲۶ـ۲۷،۲۰۱،۲۰۳ـ۲۰۵، ۲۰۷ـ۲۰۹،۲۱۲ ـ۲۱۷، ۲۱۹ـ

۲۲۲،۲۲۸-۲۳۵، ۲۴۱، ۲۴۵-
۲۴۶،۲۴۹،۲۵۴- ۲۵۵، ۲۶۵-
۲۷۰،۲۷۲-۲۷۳،۲۷۵ – ۲۸۵،
۲۸۷،۲۹۰-۲۹۲، ۲۹۵، ۲۹۷،
۳۰۳،۳۰۷،۳۰۹، ۳۱۲، ۳۱۹،
۳۲۱،۳۲۶،۳۲۸- ۳۳۰، ۳۳۲،
۳۳۵،۳۴۵ ۳۴۹- ۳۵۳، ۳۵۶،
۳۶۱،۳۶۳،۳۶۵،۳۶۸ - ۳۷۷،
۳۷۹،۳۸۱-۳۸۲،۳۸۴- ۳۸۶،
۳۸۸-۳۹۳،۳۹۵- ۳۹۷، ۳۹۹،
۴۰۱-۴۰۹،۴۳۶-۴۳۸، ۴۴۳-
۴۴۴،۴۵۶-۴۵۸، ۴۷۲، ۴۷۵-
۴۷۶،۴۷۹،۴۸۱، ۴۸۴- ۴۹۰،
۴۹۵-۴۹۶،۴۹۸، ۵۰۱، ۵۰۶-
۵۰۷،۵۱۷،۵۱۹، ۵۲۲- ۵۲۳،
۵۲۶،۵۳۸،۵۴۰- ۵۴۱، ۵۶۵،
۵۷۲-۵۷۴،۵۷۶، ۵۷۹، ۵۸۳،
۵۸۶،۶۰۴-۶۰۵،۶۰۷- ۶۰۸،
۶۱۰-۶۱۴،۶۱۷- ۶۱۸، ۶۲۴،
۶۲۶-۶۲۷،۶۳۱، ۶۳۴، ۶۴۰-
۶۴۱،۶۴۷،۶۴۹- ۶۶۹، ۶۷۰،
۶۹۱،۶۹۶-۷۰۰- ۷۰۱، ۷۰۳،
۷۰۵-۷۰۹،۷۱۴- ۷۱۶، ۷۱۸-
۷۱۹،۷۲۴-۷۲۵، ۷۲۹، ۷۳۱-
۷۳۲،۷۳۵،۷۳۹، ۷۴۳، ۷۴۵-
۷۴۶-۷۵۰-۷۵۲، ۷۵۸، ۷۶۰،
۷۶۸-۷۶۹،۷۷۶، ۷۷۹، ۷۸۳،
۷۸۵،۷۸۷،۷۹۱- ۷۹۳، ۷۹۷-
۷۹۸،۸۰۱-۸۰۲، ۸۰۴، ۸۰۸،
۸۱۰-۸۱۳،۸۱۶-۸۱۷، ۸۲۲،
۸۳۰،۸۳۶-۸۴۰
فارسی (ابن نصوح شیرازی) ۲۱۱
فارسی (شریف) ۴۲۸
فارغ (کمال الدین ابو الفضل تبریزی معروف بچلبی بیك علامی) ۵۲۰
فارغی (قوام الدین) ۲۵۸
فارغی (محمد صالح دیوانهٔ کابلی) ۴۲۷
فارغی بن میر مرتضی شیرازی (میر) ۴۲۳، ۸۲۰
فارغی خوافی (ابوالواجد) ۴۲۳،۶۱۵
فارغی شیرازی (شیخ ابوالواجد) ۴۱۱
فارغی هروی (شیخ ابوالواجد) ۳۴۶، ۶۵۵
فاضل (خواجه) ۶۳۲
فاضل اندجانی ۶۱۳
فاضل بیك سپاهی ۶۴۴
فاضل معنوی ۵۷۴
فاضل منشی کابلی ۵۹۷
فاضل هروی ۲۵۷
فاضلهٔ سمرقندیه ۱۷۹
فاضلی بمی (امیر) ۴۶۹
فاضلی علایی کرهرودی ۶۸۷
فاطمه دختر شیخ زاهد گیلانی (بی بی) ۲۱۲
فاطمه همسر ارسلان بن طغرل ۱۰۷
فاطمی (خلفای) ۸۰۳
فامی هروی (ثقة الدین ابو نصر عبد الرحمن ابن عبد الجبار) ۱۹۷
فانی ر. علیشیر نوایی
فانی بخارایی ۵۶۹،۵۹۵
فانی بخاری ۳۴۶
فانی تبریزی ۵۲۷-۵۲۸
فانی خوارزمی (کمال الدین حسین) ۶۸۸-۶۸۹
فانی رازی (محسن) ۶۵۸
فانی شیرازی دهدار (خواجه احمد) ۳۹۷، ۶۵۵-۶۵۶،۷۴۲،۸۰۷،۸۳۷
فانی هروی ۳۴۶
فایقی ۴۲۳
فایقی تبریزی ۷۰۲
فایقی شیرازی ۴۲۲
فتاحی نیشابوری (محمد یحیی بن سیبك) ۲۳۵،۲۹۹،۳۳۵، ۳۹۰، ۳۹۳، ۴۲۶
فتح ۲۲۶
فتح الله (شاه) ۳۵۷،۴۳۲
فتح الله (معین الدین) ۳۴۶
فتح الله بن احمد بن محمود شهرستانی

۹۶۲،۲۷۲،۷۵۹
فتح‌الله تبریزی ۲۸۶
فتح‌الله شیرازی (شاه) ۳۴۶،۴۲۳،۶۵۵-۶۵۶
فتح‌الله غجدوانی (خواجه‌قاضی) ۶۲۷
فتح‌الله فتحی هروی ۵۷۱
فتح‌الله قزوینی (فخرالدین) ۲۲۳
فتح‌الله کاتب ۳۴۶
فتح‌الله کاشانی (ملا) ۳۷۱،۳۷۴
فتح‌الله هروی ۳۴۶
فتح بلخی ۱۸۱
فتح بن احمد بن محمود شهرستانی سبزواری ۲۶۲،۲۷۲،۷۵۹
فتح بن علی بن محمد بنداری (قوام‌الدین) ۱۱۹
فتح گرای ۴۹۰
فتح مستوفی ۷۷۲
فتحی اندجانی ۳۴۶
فتحی بن سید ابراهیم اندکانی تاشکندی ۸
فتحی ترمذی (حکیم علی بن محمد) ۷۲۶
فتحی حسینی ۳۷۱
فتحی شروانی ۷۰۲
فتحی غزنوی ترمذی (حکیم علی بن محمد) ۷۲۶
فتحی هروی (مولانا فتح‌الله) ۵۷۱
فتنهٔ غز ۸۹
فتوت ۷۵۸
فتوحی مروزی (اثیرالدین) ۸۷
فخر (مولانا) ۲۴۶
فخرالدوله شاه غازی بن کیخسر واستندار ملک مازندران (ابوالمعالی) ۱۸۷
فخرالدین (ملک) ۱۷۸
فخرالدین ابراهیم بن بزرگ مهر بن عبدالغفار جوالیقی همدانی عراقی ۱۰۱،۱۶۳-۱۶۴، ۱۷۳، ۲۰۹، ۲۶۳،۲۸۴،۲۸۷، ۳۲۹، ۴۵۱، ۷۳۶،۷۳۹،۷۴۱
فخرالدین ابراهیم بن عمادالدین محمود
ابن شمس‌الدین محمد بن علی حنفی ۲۵۷
فخرالدین ابوالحسن بن احمد جام ۷۲۰
فخرالدین ابوالعباس احمد بن ابوالخیر زرکوب ملقب بمعین ۱۸۶
فخرالدین ابوبکر (قاضی) ۷۳۹
فخرالدین ابوبکر ابهری ۱۷۸
فخرالدین ابوسلیمان داود بن ابوالفضل محمد بناکتی ۱۴۳،۷۳۱
فخرالدین ابوعبدالله عمر بن حسین قرشی بکری رازی (امام) ۹۹، ۱۱۲-۱۱۳،۱۳۸،۱۵۳، ۱۶۵، ۱۷۳، ۴۰۳-۴۰۴،۷۲۳، ۷۳۶، ۷۴۱، ۷۹۹
فخرالدین ابوالعباس احمد بن ابوالخیر زرکوب معین ۱۸۶
فخرالدین احمد بن روزبهان بقلی ۷۲۱
فخرالدین اسعد گرگانی ۴۶،۵۱،۱۰۵
فخرالدین الغ بلکا اعظم همایون باربک ابوبکر بن ابونصر ولی امیرالمؤمنین (یمین‌الملک) ۷۳۹
فخرالدین اوحد مستوفی سبزواری (خواجه) ۳۰۳-۳۰۴
فخرالدین بن حسنعلی طبسی ۸۳۰
فخرالدین بن رکن‌الدین بن شمس‌الدین کرت ۲۰۷
فخرالدین بن عزالدین فرید مشرف ممالک خراسان ۹۵
فخرالدین بن معین ۱۸۰
فخرالدین بهرامشاه ۱۰۵
فخرالدین حامدی ۴
فخرالدین حسین بن ابوبکر اشعری (عین‌الملک) ۱۵۱
فخرالدین خالد بن ربیع طولانی مکی هروی ۸۶
فخرالدین خالدی ۴
فخرالدین خطاط هروی ۹۵
فخرالدین خلاطی ۷۳۰
فخرالدین دمراجی (قاضی) ۱۰۲

فخرالدین رازی(امام)۹۹،۱۱۲-۱۱۳،
۱۳۸،۱۵۳،۱۶۵، ۱۷۳، ۴۰۳-
۴۰۴،۷۲۳،۷۳۶،۷۴۱،۷۹۹
فخرالدین رییس محمود۲۲۶
فخرالدین سماکی۴۶۰،۵۰۲
فخرالدین شرف الملک محمدشاه بن حاجی
زوزنی خوافی۷۳۳
فخرالدین عراقی ۱۰۱، ۱۶۳ - ۱۶۴،
۱۷۳،۲۰۹،۲۶۳، ۲۸۴، ۲۸۷،
۳۲۹،۴۵۱،۷۳۶،۷۳۹،۷۴۱
فخرالدین عصمت‌الله بن مسعود بخاری،
۲۳۵،۲۹۵-۲۹۶، ۳۰۰، ۵۷۸،
۷۸۷،۷۹۰
فخرالدین علاءالدوله عربشاه(میرسید)
۱۰۷
فخرالدین علی بن حسن زواری۳۷۱
فخرالدین علی بن حسین واعظ هروی صفی
۲۴۷-۲۴۸،۲۸۳، ۲۸۵، ۳۸۳-
۳۸۴-۶۸۴،۷۸۰،۷۸۴،۸۰۶
فخرالدین علی بن رکن الدین۱۷۹
فخرالدین علی خطاط۶۸۴
فخرالدین فتح‌الله قزوینی۲۲۳
فخرالدین فخری اصفهانی۱۴۸
فخرالدین قلانسی۱۸۱
فخرالدین قوامی مطرزی گنجوی۱۰۸
فخرالدین گیلانی۱۸۱
فخرالدین مبارکشاه بن حسین مرورودی
۸۹،۱۲۱،۷۲۷
فخرالدین مبارکشاه غوری۷۳۵
فخرالدین مبارکشاه محمد بن حسن بن
محمد بن منصور بن سعید بن ابوالفرج
ابن خلیل بن احمد بن ابونصر بن خلف
ابن احمد بن شعیب بن طلحة بن عبدالله
ابن عبدالرحمن بن ابوبکر صدیق
مرورودی۸۹،۱۲۱،۷۲۷
فخرالدین محمد بن حسین سماکی استرابادی
۳۷۴
فخرالدین محمد بن طی۸۱۴
فخرالدین محمد بن محمود بن احمد نیشابوری
۸۸،۷۲۸
فخرالدین محمد بن محمود پوشنگی مسیحی
۷۵۷
فخرالدین محمدزند خوانی سرخسی۹۵
فخرالدین محمدشاه بن حاجی زوزنی(شرف
الملک)۷۳۳
فخرالدین محمود بن امیر یمین الدین
طغرایی فریومدی ابن یمین۴، ۲۰۰-
۲۰۱،۲۲۶،۷۶۱
فخرالدین مراغی۷۳۰
فخرالدین مستوفی۱۷۸،۲۲۳
فخرالدین مسعود بن اسعد بن محمود(سعد
الملک)۹۸
فخرالدین مسعود بن بهمن کرمانی ۸۹
فخرالدین مسعودی مروزی۸۹
فخرالدین وزیر(سید)۳۰۲
فخرالدین هروی۳۴۶
فخرالدین هندوشاه۲۲۶
فخرالدین یحیی بن معین شیرازی ابن معین
۱۸۰،۲۱۷
فخرالملک بن مؤیدالملک۶۰
فخرالملک بن نظام الملک۷۰،۱۲۷
فخرالملک عصامی۲۲۵
فخرالملک عمیدالدین لوبکی (یاعمدة-
الملک)۷۹،۱۷۵
فخرالنساء نسایی۳۴۹،۶۹۵
فخربناکتی۱۴۳،۷۳۱
فخرخلخالی۳۴۶
فخررازی(امام)۹۹،۱۱۲-۱۱۳،۱۳۸،
۱۵۳،۱۶۵،۱۷۳،۴۰۳ - ۴۰۴،
۷۲۳،۷۳۶،۷۴۱،۷۹۹
فخرعالم۴
فخر عبدالمجید۱۷۸
فخرغوری۱۷۸
فخرقتلغ۱۷۸
فخرگرگانی۴۶،۵۱،۱۰۵
فخرگنجه۱۷۸
فخرمدبر۸۹،۱۲۱،۷۲۷
فخرمراغه۱۷۸

فخر نقاش ۱۷۸
فخر وفادار (ابواسحق) ۲۱۵
فخر هروی ۱۷۸
فخری ۳۷۶-۳۷۷
فخری (شمس) ۱۴۸
فخری اصفهانی (فخرالدین) ۱۴۸
فخری شوشتری (صدرالدین علی) ۲۲۶
فخری غواص ۱۷۶
فخری هروی (سلطان محمد) ۲۵۱، ۲۷۷، ۳۷۶، ۴۳۸، ۸۲۵
فدایی بلخی ۵۹۴
فدایی تبریزی ۳۴۶، ۷۰۲
فدایی لاهیجی (شیخ زاده) ۳۲۲
فراقی تبریزی (حافظ چرگر) ۶۹۵
فراقی جوینی ۳۴۶
فراقی طالقانی ۵۳۷
فراقی هروی (خواجه ایوب) ۶۸۷
فراگونه ۶۷۰
فرالاوی (ابوعبدالله) ۲۱
فرامرز بن خداداد بن عبدالله کاتب ارجانی ۱۳۳، ۷۵۵
فرامرز بن فخرالدوله رستم بن حسام الدوله شهریار بن قارن (قطب الملوک عمادالدوله سیف الدین) ۸۲-۸۳
فرانسه (زبان) ۲۰۶، ۲۸۹، ۶۰۶
فراهی (ابونصر) ۹۰، ۲۷۵
فرج الله ۶۵۶
فرج الله بن شمس الدین محمد صاحب دیوان ۷۴۱
فرجی تبریزی (بابا) ۸۱۰
فرخ (سعدالدین) ۳۲۹
فرخاری ۵۶
فرخزاد بن مسعود بن محمود غزنوی ۳۶، ۶۴
فرخزاد بیک ترکمان ۵۰۱
فرخشاه کابلی ۱۳
فرخشاه منشی هروی ۵۹۹
فرخی (مولانا) ۳۴۰
فرخی سیستانی (ابوالحسن علی بن جولوغ) ۲۲، ۲۶، ۳۲، ۳۶-۳۸، ۷۰، ۷۶، ۸۴
فرخی شروانی ۷۲۵
فرخی گرگانی ۴۹
فردوس مطربه ۲۲۴
فردوسی طوسی (ابوالقاسم منصور بن حسن) ۶، ۱۹، ۲۸، ۳۲، ۳۸-۴۱، ۴۷، ۵۴، ۸۴، ۱۵۹، ۲۰۷، ۷۱۵-۷۱۶، ۷۱۸
فردی اردبیلی ۷۰۲
فردی تبریزی ۷۰۲
فردی تربتی ۶۱۴
فرزدق یمینی ۷۹
فرشتهٔ روی زمین ۷۸۸
فرعون ۵۴۲، ۶۶۳، ۶۷۰
فرقتی تولکی (محمد شیرخان) ۵۸۵
فرقتی جوشقانی (ابوتراب بیک) ۴۱۴، ۵۱۷
فرقدی خراسانی (شرف الدین محمد بن عمر) ۹۱
فرقی هروی ۵۳۳
فرقی یزدی ۶۰۲
فرنگیس خانم ۴۸۴
فروغی اندخودی ۶۰۳
فروغی تبریزی ۴۶۳
فروغی سمرقندی ۶۳۸
فروغی عطار قزوینی ۴۶۱
فروغی قزوینی ۵۳۰
فروی نیشابوری ۳۴۶
فرهاد (درویش) ۲۲۶
فرهاد چهارم ۱۱
فرهادی ماوراءالنهری ۳۴۶
فریبرز (شروانشاه علاءالدین) ۱۷۶
فریبی سمنانی ۵۰۴
فریبی طهرانی (خواجه شاپور پسر خواجگی) ۵۱۳
فریبی ماوراءالنهری ۶۲۹
فریدالدهر ۲۵

فریدالدین ابوسعید عبدالباقی بن عبدالحق ۳۲۵

فریدالدین احول اصفهانی ۷۴، ۱۶۶

فریدالدین جاجرمی ۱۰۰

فریدالدین شکر گنج ۱۱۳، ۱۵۵ - ۱۵۶، ۲۱۸، ۷۲۳، ۷۳۵، ۷۴۸، ۷۵۹

فریدالدین عطار تونی ۳۲۰

فریدالدین عطار نیشابوری ۱۱۳-۱۱۵، ۱۲۱، ۱۶۰، ۲۱۹، ۲۹۰ - ۲۹۱، ۳۲۰، ۴۴۵، ۷۲۳

فریدالدین عطار همدانی ۲۱۸ - ۲۱۹، ۳۲۰

فریدالدین علی منجم سگزی ۹۵

فریدالدین کاتب نسوی خراسانی ۸۴

فریدالدین گنج شکر ۱۱۳، ۱۵۵-۱۵۶، ۲۱۸، ۷۲۳، ۷۳۵، ۷۴۸، ۷۵۹

فریدالدین محمد بن ابراهیم ۳۲۰

فریدالدین محمود بن بشار هروی ۹۵

فریدالدین مسعود بن جمال الدین سلیمان ابن شعیب بن محمود بن یوسف بن شهاب الدین فرخشاه کابلی ابن فخر- الدین محمود بن سلیمان بن مسعود بن عبدالله واعظ الاصغر بن ابوالفتح واعظ الاکبر بن اسحق بن ناصر بن عبدالله بن عمر بن خطاب شکر گنج یا گنج شکر دهلوی ۱۱۳، ۱۵۵- ۱۵۶، ۲۱۸، ۷۲۳، ۷۳۵، ۷۴۸، ۷۵۹

فریدالزمان احمد بن ایزدیار (شرف الدین) ۸۹

فرید بخاری (بخشی الملک شیخ) ۳۶۶

فرید خوارزمی ۱۷۸

فرید دبیر ۱۷۸

فرید کافی (شرف الدین فریدالزمان احمد ابن ایزدیار) ۸۹

فریدون بن احمد سپهسالار ۷۳۸-۷۳۹

فرون بن عکاشه (جلال الدین) ۲۱۴، ۷۶۵

فریدون خان دهلوی ۶۸۷

فریدون سابق اصفهانی (حاج) ۶۷۷

فریدون حسین میرزا تیموری ۴۴۰، ۶۶۵

فریدون کرمانی (امیر) ۵۶۱

فریدون محمد ۵۵۹

فریدون میرزا تیموری ۲۳۲، ۳۱۶

فریغونیان ۷۱۵

فریقی شهرسبزی (خواجه ابوالبرکه ایوب) ۶۱۲

فسونی ۳۴۶، ۵۳۲

فسونی (امامقلی بیک) ۵۰۶

فسونی تبریزی (محمود بیک بن عبدالله) ۵۱۴، ۵۳۲، ۸۳۲

فسونی یزدی ۵۵۰

فشاری ۳۴۶

فصیح الدین ۱۸۱، ۳۴۶

فصیح الدین احمد بن جلال الدین محمد بن نصیر الدین یحیی بن علاء الدین محمد ابن ظهیر الدین ابوالقاسم محمد بن جلال الدین محمد بن نصیر الدین ابوالقاسم بن ظهیر الدین محمد بن ابوالقاسم محمد بن احمد بن محمد بن ابوالقاسم بن جلال الدین محمد بن احمد بن ابونصر علی بن محمد بن علاء الدین عیسی بن ابوبکر بن ابوالقاسم احمد بن محمد بن قتیبة بن ابوامامه صدی بن عجلان بن وهب باهلی خوافی ۲۳۸، ۷۷۴

فصیح الدین بن عبدالکریم نظامی ۴، ۲۶۹

فصیح الدین صاحب دارا استرابادی ۳۳۰

فصیح سلمانی ۴۴۴

فصیحی ۳۴۶

فصیحی تبریزی ۷۰۲

فصیحی رونی ۳۴۶

فصیحی شیرازی ۵۶۴

فصیحی گرگانی ۴۶، ۳۴۶

فصیحی هروی ۶۶۵

فصیحی یزدی ۵۲۶

فضایی همدانی ۵۲۳

فضل (ابوالعباس) ۷۲

فضل (طاهر) ۲۵

فضل‌الله (ابوالفضل عبدالرحمن) ۷۶۴
فضل‌الله ابواللیثی (خواجه جلال‌الدین) ۲۹۰، ۳۳۰
فضل‌الله احمد جمالی اردستانی (جمال‌الدین) ۲۳۵، ۲۴۴، ۷۷۴، ۸۰۹، ۸۲۶
فضل‌الله بن ابوالخیر عمادالدوله یا ابوالخیر عالی بن موفق الدوله علی همدانی وزیر (خواجه رشیدالدین) ۱۴۲-۱۴۴، ۱۴۸، ۱۵۱، ۱۷۵، ۱۷۷، ۱۸۲، ۱۸۴، ۱۹۰، ۱۹۴، ۱۹۹، ۲۰۲، ۲۱۱، ۲۱۷، ۲۳۸، ۳۶۰، ۴۴۹، ۶۵۳، ۷۳۱، ۷۳۴، ۷۴۹، ۸۳۷
فضل‌الله بن ابوالخیر محمد بن احمد میهنی (ابوسعید) ۱-۲، ۲۴، ۵۶-۵۷، ۶۱-۶۲، ۱۲۱، ۱۸۹، ۲۶۴، ۳۲۲، ۳۳۵، ۳۴۲، ۶۱۹-۶۲۰، ۶۶۳، ۷۱۷، ۷۲۰، ۷۲۳، ۷۹۵
فضل‌الله بن ابومحمد نعیمی تبریزی ۷۶۴
فضل‌الله بن بهاءالدین حسن بن محمد یمانی علی بن حسین بن هاشم بن حسن بن علی بن هاشم بن محمد بن جعفر بن امام موسی کاظم (شهاب‌الدین) ۷۶۴
فضل‌الله بن تاج‌الدین ابوسعید بن حسین بن یوسف توران‌پشتی (شهاب‌الدین ابوعبدالله) ۲۵۳
فضل‌الله بن روزبهان بن فضل‌الله خنجی اصفهانی شیرازی (امین‌الدین ابوالخیر) ۲۵۱، ۳۸۱، ۴۴۹، ۵۲۳، ۶۱۹، ۶۳۷، ۶۶۳، ۷۲۲، ۷۷۵
فضل‌الله بن شرف‌الدین یعقوب (مجدالدین) ۷۶۷
فضل‌الله بن صدرالدین محمد (شمس‌الدین) ۷۴۱
فضل‌الله بن علاءالدین علی برزش آبادی طوسی (عمادالدین) ۳۲۲، ۵۶۵، ۶۱۰
فضل‌الله بن محمد زوزنی (کمال‌الدوله ابوالرضا) ۵۴
فضل‌الله جلال‌الدین ابواللیثی ۲۹۰، ۳۳۰
فضل‌الله جمال‌الدین احمد جمالی اردستانی ۲۳۵، ۲۴۴، ۷۷۴، ۸۰۹، ۸۲۶
فضل‌الله جمالی دهلوی ۳۱۲، ۴۶۵، ۵۴۰، ۷۸۷، ۸۰۸-۸۱۰
فضل‌الله حلال‌خوار (سید) ۷۶۴
فضل‌الله خواری (جلال‌الدین) ۱۰۳
فضل‌الله راجی حسینی (شرف‌الدین ابوالفضل) ۱۰۲، ۱۴۴، ۱۸۱
فضل‌الله شیرازی ۳۴۶
فضل‌الله فضلی قزوینی ۵۵۳
فضل‌الله قزوینی (شرف‌الدین) ۱۰۲، ۱۴۴، ۱۸۱
فضل‌الله کرمانی ۳۴۶
فضل‌الله نعیمی استرابادی تبریزی حروفی (سیدشاه) ۲۱۴، ۳۴۸، ۷۶۴-۷۶۵، ۷۷۱-۷۷۲، ۷۸۴-۷۸۶، ۷۸۹-۷۹۰
فضل‌الله والهی برزش‌آبادی طوسی (عمادالدین) ۳۲۲، ۵۶۵، ۶۱۰
فضل بن محمد لوکری (ابوالعباس) ۵۴، ۶۰، ۷۲۸
فضل خلخالی ۷۰۲
فضل مولی‌خان لکنهوی ۶۸۷
فضلون (امیر) ۴۸
فضلوی (صانع) ۲۵
فضلوی هروی (بارع) ۵۵
فضلویه ۷۵۱
فضلویه عمادلر (عمادالدین) ۱۸۱، ۲۲۳، ۷۵۱
فضلویی (عمادالدین یوسف لر) ۱۸۱، ۲۲۳، ۷۵۱
فضلی بخارایی ۷۸
فضلی بمی (امیر) ۴۶۹
فضلی قزوینی (ملافضل‌الله) ۵۵۳
فضلی نوشادی ۵۷۵
فضلی هروی ۳۴۶، ۵۵۹
فضولی (محمد بن سلیمان بندادی) ۳۴۶،

۸۲۵
فضیل(شیخ)۵۴۴
فضیل بن عیاض‌فندینی‌خراسانی(ابوعلی)
۱
فضیل‌عیاض ۱
فطرتی کشمیری۶۴۶
فغانی۳۱۸
فغانی شیرازی۶،۲۳۵،۳۱۵، ۴۳۷ –
۴۳۸،۵۰۸،۵۱۲،۶۴۷،۸۳۲
فغانی قراکولی۵۶۴
فغفور (سیدمحمدحسین لاهیجی)۴۱۴
فقیرسلطان۵۹۴
فقیری بخارایی۵۸۳
فقیری تبریزی۵۳۱
فقیری هروی۳۴۶
فقیهی مروزی۸۸
فقیه یوسف۱۷۹
فکری۶۴۸
فکری (سیدمحمد جامه باف)۴۱۹
فکری (محمدرضا)۸۰۲
فکری اردوبادی۵۱۰
فکری تاشکندی (مولانازاده)۵۶۱
فکری محلاتی۶۹۳
فگاری (مرادخان)۴۹۵،۵۰۱
فگاری سبزواری قزوینی (قاضی احمد)
۵۱۰،۸۳۱
فگاری سمرقندی۵۷۵
فلغزی(محمد)۶۲۰
فلك‌الدین ابراهیم سامانی۹۵
فلك‌المعالی منوچهربن قابوس۴۲
فلکی۱۷۴
فلکی شروانی۱۰۶
فنایی۴۳۰
فنایی (آقاشاه‌بیکی)۶۵۶
فنایی (امیرکمال‌الدین حسین) ۳۴۶
فنایی (خردزرگر)۴۳۰
فنایی بدخشانی(شاه)۵۷۷
فنایی جغتایی۴۳۰
فنایی خلخالی (شیخ‌احمد)۶۸۷،۸۳۸
فنایی‌مشهدی (ملاعلی‌اصغر)۶۵۶،۸۳۷
فنوس۷۲
فنونی (جمال‌الدین)۳
فوطه سمرقندی(حاج محمد)۳۴۷
فهمی (شاه‌محمد خدابنده)۴۷۵
فهمی(میر شمس‌الدین خبیصی) ۴۶۳،
۸۲۷
فهمی استرابادی۵۵۱
فهمی بخارایی۶۳۲
فهمی بدخشی۵۷۵
فهمی سمرقندی۵۵۰
فهمی طهرانی‌رازی (ملاطهماسب قلی)
۴۲۶،۸۲۱،۸۳۷
فهمی قزوینی (شاه‌قاسم)۶۵۶
فهمی کاشانی۵۴۹،۸۲۷
فهمی هرموزی۴۵۹
فهیمی بخارایی(مجدالدین)۹۵
فهیمی کاشانی۵۳۰،۷۸۴
فیاضی۳۶۳
فیروزآبادی۱۳۲،۳۶۹،۳۹۴
فیروزآبادی (مجدالدین)۳۷۲
فیروزبن رجب۷۵۶
فیروزبن‌شمس‌الدین التتمش(رکن‌الدین)
۱۷۵،۷۴۴
فیروزبیك۲۵۵
فیروزشاه۱۷۵
فیروزشاه (عبدالخالق)۶۷۹
فیروزشاه‌بن التتمش (رکن‌الدین)۱۷۵،
۷۴۴
فیروزشاه‌بن داودشاه بهمنی (تاج‌الدین)
۲۱۵،۲۳۴،۷۸۰،۷۹۵
فیروزشاه‌بن ملك‌رجب۲۲۳
فیروزشاه تغلقی۷۵۶،۷۵۹،۷۶۸
فیروزشاه خلجی (جلال‌الدین) ۱۷۱،
۱۸۶،۷۳۹،۷۵۱-۷۵۲
فیروزشاه سلطان‌دهلی۷۷۲
فیروز مشرقی۱۹
فیروزه کابلی۵۵۱
فیروزی (تاج‌الدین فیروزشاه‌بن‌داودشاه

بهمنی) ۲۱۵، ۲۳۴، ۷۸۰، ۷۹۵
فیضالاهوری ۶۸۷
فیض‌الله انجو (میر) ۷۶۱–۷۶۲، ۷۶۸
فیض‌الله بن زین‌العابدین بن حسام بلیانی صدر جهان (ملک القضاة) ۲۴۲، ۷۷۴
فیض‌الله صدرجهان ۲۴۲، ۷۷۴
فیض بخش (شاه قاسم) ۲۷۴، ۳۱۹
فیضی ۳۶۳
فیضی (الهداد بن اسدالعلماء علیشیر سرهندی) ۳۶۲، ۳۶۶، ۸۰۳
فیضی (خواجه) ۵۶۹
فیضی (شریف سرمدی اصفهانی) ۴۲۸
فیضی (شیخ ابوالفیض) ۳۶۳–۳۶۴، ۴۱۷، ۴۲۸، ۴۳۲–۴۳۴، ۴۶۶، ۵۳۰، ۵۴۴، ۶۰۰، ۶۶۰، ۶۶۹، ۶۸۸، ۸۰۳، ۸۱۹
فیضی اصفهانی (میر معزالدین محمد) ۴۲۸، ۶۸۷
فیضی بلخی ۶۰۲
فیضی تربتی ۳۴۶، ۶۵۶
فیضی خیابانی (مولانا کمال‌الدین) ۶۱۳
فیضی دکنی ۳۶۲–۳۶۴، ۴۱۷، ۴۲۸، ۴۳۲–۴۳۴، ۴۶۶، ۵۳۰، ۵۴۴، ۶۰۰، ۶۶۰، ۶۶۹، ۶۸۸، ۸۰۳، ۸۱۹
فیضی شروانی (سیدحسن واعظ) ۷۰۶
فیضی کاردگر ۳۴۶
فیضی هروی ۳۴۶

ق

قابلی ترشیزی ۳۴۶
قابوس بن وشمگیر (شمس‌المعالی) ۲۳، ۲۶۸
قاتل (میرزا) ۶۱۵
قاجار ۴۸۲
قادرقالو ۴۹۶
قادری ۷۹
قادری (صوفیه) ۴۰۵، ۵۴۰
قادری (عبدالقادر بن ملوکشاه) ۳۵۹
قادری بخارایی ۵۶۵
قادورقایی (مهدی قلی خان قادرقالو) ۴۹۶
قاری ۱۸۱
قاری (حافظ کلان) ۶۲۱
قاری (ملاعلی) ۱۳۱، ۳۹۴–۳۹۵
قاسم (ملک) ۶۴۷
قاسم (مولانا جلال) ۸.
قاسم ارسلان بخارایی ۵۸۰، ۶۳۶، ۸۳۶
قاسم ارسلان مشهدی ۷، ۴۱۹، ۵۸۰، ۶۳۶
قاسم انوار (شاه) ۵، ۲۳۵، ۲۹۰–۲۹۲، ۳۲۵، ۳۴۰، ۴۰۹، ۴۵۱، ۵۰۸، ۷۸۶، ۷۹۱، ۸۲۲
قاسم بخارایی ۶۳۶
قاسم بریدالممالک ترک ۷۹۷
قاسم بن محمد صفایی کاتب ۴۰۱
قاسم بن منصور (شاه) ۳۱۲
قاسم بیک ۶۸۰، ۸۰۴
قاسم بیک پرناک ۲۶۵
قاسم بیک حالتی ترکمان ۴۶۶، ۶۵۰، ۶۷۴، ۸۲۸
قاسم بیک حیاتی قزلباش ۶۵۰
قاسم بیک رغمی ۵۰۶
قاسم بیک قسمی ۵۰۰
قاسم بیک هجری ۵۰۲
قاسم پاشا ۳۹۲
قاسم تونی ۷۱۱
قاسم جنابدی ۳۴۶، ۴۲۵، ۵۰۷
قاسم خان ۶۷۸
قاسم خان بن امیر سیدقاسم بیکلر (امیر) ۳۶۶
قاسم خان غباری اردستانی ۶۴۳
قاسم خان موجی بدخشی ۵۵۲
قاسم خان میربحری ۵۴۰، ۵۵۳، ۵۵۵
قاسم دلداری (امیر) ۳۴۴
قاسم دیوان‌بیکی (میرزا) ۸
قاسم رازی (مولانا) ۶۵۱
قاسم رازی (میرمحمدقاسم) ۶۵۶

قاسم ساغرجی متخلص بمنشی وانشایی ۵۸۶
قاسم ساکنی بخارایی ۳۴۶،۶۰۹
قاسم شاه ۸۰۳
قاسم شوکتی (میرزا) ۵۷۸
قاسم شیخ ۵۶۹
قاسم صیرفی همدانی ۵۸۷
قاسم ضیایی (کمال الدین) ۶۱۵
قاسم ضیایی بخارایی ۵۶۱
قاسم عاصم ۳۴۶
قاسم علوی (جلال الدین) ۶۳۱
قاسم علی بیك حیدرآبادی اخگر ۱۹۶
قاسم علی خان غباری اگرهی ۵۵۰،۶۴۳
قاسم علی قاینی ۷۸۱
قاسم فهمی قزوینی (شاه) ۶۵۶
قاسم فیض بخش (شاه) ۲۷۴،۳۱۹
قاسم قاسمی اردستانی ۶۴۳
قاسم قاسمی مازندرانی ۵۳۹
قاسم قانونی ۴۹۲،۸۳۰
قاسم کابلی ۶۳۷
قاسم کاتبی (مولانا) ۸
قاسم کاهی ۴۱۵،۵۴۲،۵۵۸،۵۶۷،۵۹۴، ۵۹۶،۸۱۹
قاسم کوه بر صبری ۵۷۹،۶۳۶
قاسم گنابدی (میرزا) ۳۴۶،۴۲۵،۵۰۷
قاسم مذاقی (خواجه) ۸
قاسم مرجان سمرقندی ۵۹۱
قاسم مشهدی (ارسلان) ۴۱۹، ۵۸۰، ۶۳۶
قاسم مشهدی (ملا) ۷۶۲
قاسم مفتی ۶۳۱
قاسم مودودی (خواجه) ۶۲۴
قاسم میان کالی کابلی ۴۱۵
قاسم میر بحری ۵۴۰،۵۵۳،۵۵۵
قاسم نوربخشی (سیدشاه) ۲۷۴
قاسم ولدی (میرزا) ۳۴۶
قاسم هروی (میرزا) ۳۴۶
قاسم هندی ۴۲۷
قاسمی اردستانی (قاسم) ۶۴۳
قاسمی اصفهانی ۳۴۶
قاسمی تونی (درویش) ۳۰۴
قاسمی حسینی (حسین بن اسمعیل) ۲۶۲
قاسمی خوافی ۶۵۶
قاسمی گنابادی (میرزا محمد قاسم بن عبدالله) ۴۱۰،۴۲۵،۵۰۷-۵۰۸
قاسمی مازندرانی (قاسم) ۵۳۹
قاسمیه ۸۰۳
قاشقال ۶۷۶
قاصری ۶۳۴
قاضی (مولانا) ۷
قاضی اختیار (حسن بن غیاث الدین) ۲۷۸، ۵۸۵
قاضی اختیار (عبدالکریم بن محمود) ۸۱۷
قاضی اسیری رازی (میر) ۴۲۹، ۵۰۳، ۸۲۲
قاضی بیك ۶۴۹
قاضی ایدقمش (شمس الدوله) ۱۳۵
قاضی تفلیسی ۱۷۸
قاضی جهان تبریزی ۵۸۰
قاضی جهان شیرازی ۴۳۹،۴۹۲،۴۹۷
قاضی خان ۵۴۸،۸۱۵
قاضی خان بدخشی ۵۵۱
قاضی خان ظفرآبادی (شیخ) ۸۱۶
قاضی زاده ۳۴۶
قاضی زاده (ظهیرالدین کبیر بن اویس بن محمد لطیفی اردبیلی) ۲۵۴،۲۸۱، ۳۸۲،۸۰۶
قاضی زاده (عبدالکبیر بن اویس) ۲۵۴، ۲۸۱،۳۸۲،۸۰۶
قاضی زادهٔ رومی ۲۸۶
قاضی زادهٔ رومی (صلاح الدین موسی) ۲۴۹،۲۶۹،۲۸۱،۳۷۳،۸۰۷
قاضی زادهٔ رومی (قوام الدین یوسف بن حسن حسینی) ۲۷۳،۲۸۱
قاضی زادهٔ رومی (محمود بن محمد مریم چلبی) ۲۸۱،۳۸۸
قاضی زادهٔ رومی (موسی بن محمود) ۲۴۹،

۸۰۷،۲۶۹
قاضی‌زادهٔ مفتی (شمس‌الدین یا بدرالدین احمدبن محمود) ۳۸۸
قاضی سنجانی ۶۸۸
قاضی‌صیرفی هندی ۲۲۶
قاضی‌غازی اسیری‌رازی ۴۲۹، ۵۰۳، ۸۲۲
قاضی‌لنگ ۵۳۳
قاضی مراغه ۱۷۸
قاضی نور اصفهانی ۴۵۹-۴۶۰
قاضی نورالله شوشتری ۳۸۰-۳۸۱
قالی (میرزا) ۶۲۸
قامتی گیلانی ۵۲۱
قانصوه غوری ۶
قانعی طوسی (ملک‌الشعراء بهاءالدین احمد) ۱۶۱
قانعی کابلی ۸
قانونی (قاسم) ۴۹۲، ۸۳۰
قانونی (میرعبدالله) ۵۴۹
قانونی (سلطان سلیمان) ۴۷۹
قاورد (آل) ۷۷
قایل ۲۵
قایم بامرالله ۷۱۹
قایمی ۳۴۶
قاینی وراق ۷۸
قباچه (ناصرالدین) ۷۸، ۹۷، ۱۵۱
قباحت جراح (خواجه) ۵۲۴
قبادشروانی (شه) ۷۸۳
قباد قراقویونلو ۷۹۴
قبطیان ۱۷
قبلة‌الکتاب (سلطانعلی مشهدی) ۳۲۷، ۴۶۴، ۵۲۵، ۶۲۱-۶۲۲، ۸۲۷
قبولی بخارایی ۶۰۹
قبولی ترشیزی ۳۴۶
قبولی رستمداری ۳۴۶
قبولی سیروزی ۷۹۲
قبولی قندزی ۳۴۷
قبولی کرمینی ۶۳۶
قبولی هروی ۳۴۷
قبولی یزدی ۷۹۲
قتالی خوارزمی پوربای ولی (پهلوان محمود) ۷۷۰
قتلغ بوغا (حسام‌الدین) ۷۳۲
قتلغ ترکان‌خاتون قراختایی ۱۵۳، ۷۴۳
قتلغ‌نگار ۶۰۵
قتلوبغا ۱۸۱
قتیلی بخارایی ۶۵۷
قتیلی سمرقندی (مولانا ابوالحی) ۵۹۰
قثم‌بن‌العباس ۸۲۲
قدرت‌الله (شاه) ۸۰۴
قدرتی یزدی ۶۸۸
قدرخان دلاورخان ۱۹۴
قدرطغان‌خان (جلال‌الدین) ۹۸
قدری سبزواری ۵۸۲
قدری‌شیرازی ۴۲۴
قدری ماوراءالنهری ۵۶۷
قدسی (زین‌الدین) ۴
قدسی ابطحی کربلایی سبزواری (میر حسین) ۵۳۸، ۵۵۶
قدسی بخارایی ۵۸۰، ۵۹۴، ۶۱۰
قدسی تفرشی ۵۰۵
قدسی سنگ‌زوری ۵۷۰
قدسی فرغانگی ۶۳۸
قدسی‌گیلانی (حکیم) ۶۸۸
قدسی‌هروی ۳۴۷
قدیمی هروی ۳۴۷
قرابک ۷۰۰
قرابوقهٔ طوسی (خواجه منصور) ۳۰۴
قرابیک ذوالقدر ۵۲۳
قراجه سلطان تکلو ۴۹۶
قراچه ۱۷۸
قراچین‌بیک (امیر) ۶۷۸
قراختاییان کرمان ۱۴۹، ۱۷۹
قراری ۵۵۸
قراری‌گیلانی (نورالدین محمدبن عبدالرزاق صدر گیلان) ۴۲۵، ۵۴۲، ۸۲۰-۸۲۱، ۸۳۳

قراسلطان شاملو ۳۷۷
قراسی قزوینی (تاج) ۱۷۷
قراضهٔ شیرازی (سید) ۳۴۷
قراقویونلو ۲۳۴، ۲۶۵، ۴۵۵
قرایوسف ۷۷۳
قرایوسف قراقویونلو ۷۹۴، ۷۹۷
قربی (میر) ۵۰۳
قربی لاهیجانی (میر) ۵۰۴
قرداش تبریزی ۷۰۳
قرشی سمرقندی ۳۴۷
قرطاندکانی (علی) ۲۵
قرقیز ۵۹۷
قرقیزان ۶۸۱
قرمطیان ۱۶
قریحی ۲۵
قریش ۵۵۰
قریش (امیر) ۸۲۰
قریشخان ۵۷۸
قریع الدهر ۲۵
قریع الفرس ۲۵
قزاقان ۶۷۸-۶۸۱
قزل ارسلان ۱۰۲، ۱۰۵، ۱۰۷-۱۰۸
قزلباش ۲۱۲، ۳۵۰، ۳۷۷، ۴۳۸، ۴۵۴، ۴۶۲-۴۶۳، ۴۶۶، ۴۷۱، ۴۷۳-۴۷۴، ۴۸۲، ۴۹۳، ۴۹۶-۴۹۷، ۵۲۴، ۶۶۷
قزلباشان ۴۹۶
قزوینی ۶۶۳، ۶۷۲
قزوینی (سید) ۱۷۸
قزوینی (لهجهٔ) ۵۱۰
قسطلانی ۸۱۱
قسطلانی (ابوالعباس احمد) ۱۳۲
قسمتی استرابادی (ملامحمد علی) ۵۱۸
قسمی (قاسم بیک) ۵۰۰
قسیم بن ابراهیم بزرگمهر قاینی (ابو منصور) ۴۱
قشم (خواجه) ۲۲۰
قشیری ۵۸، ۶۱، ۱۲۵
قصاب آملی (ابوالعباس احمد بن محمد بن عبدالکریم) ۲۴
قصار آملی (ابوالعباس) ۵۷، ۶۲
قصارامی ۲۵، ۴۱
قضاعی (ابوعبدالله محمد) ۱۲۷
قضایی هروی ۶۲۷
قطان غزنوی (ابونصر محمد) ۱۵۱
قطان مروزی (ابوعلی حسن بن علی) ۱۲۷
قطب (عبدالله) ۲۶۱، ۳۹۶
قطب الدین ۴۱۷
قطب الدین ابوالفتح محمد بن شمس المعالی مطهر بن احمد جام ژنده پیل ۷۳۷، ۷۹۵
قطب الدین احمد جامی ۳۴۲
قطب الدین اصفهانی ۳۴۷
قطب الدین انوشتکین خوارزمشاه ۱۷۴
قطب الدین ایبک ۱۵۲، ۷۲۶
قطب الدین بختیار بن کمال الدین احمد بن موسی بن احمد بن کمال الدین محمد ابن احمد بن اسحق بن معروف بن احمد بن رضی الدین بن حسام الدین ابن رشید الدین بن امام جعفر صادق کاکی اوشی ۱۱۳، ۱۵۴، ۱۵۶، ۱۹۷، ۷۳۵، ۷۳۸، ۷۴۸، ۸۰۵، ۸۰۹
قطب الدین بن علاءالدین (سلطان) ۱۹۵
قطب الدین حیدر بن تیمور بن ابوبکر بن سلطانشاه بن سلطان خان سالوری ۴۰۸، ۸۱۸
قطب الدین حیدر زاوی ۴۰۸، ۸۱۸
قطب الدین خضرشاه یزدی ۷۶۷
قطب الدین سرخسی ۱۰۰
قطب الدین سرخسی (خواجه) ۶۴۹
قطب الدین سعید بن هبةالله راوندی ۷۲۹
قطب الدین شده باف یزدی ۶۹۶
قطب الدین شکرالله (شاه) ۳۶۶
قطب الدین شیرازی (علامه) ۱۴۷، ۳۸۹، ۷۳۲، ۷۴۵
قطب الدین ظهیری ۳۲۹

قطب‌الدّین عبدالکریم بن ابراهیم بن
سبط عبدالقادر گیلانی ۷۵۴،۱۹۵
قطب‌الدین عبدالله بن محیی بن محمود
انصاری خزرجی سعدی شیرازی
جهرمی معروف بقطب محیی و عبدالله
قطب ۳۹۶،۲۶۱
قطب‌الدین عتیقی تبریزی ۲۱۷،۱۸۱
قطب‌الدین علی بن ملک محمود ۷۷۸
قطب‌الدین قندهاری ۲۰۶
قطب‌الدین کاشانی (قاضی) ۶۰۳
قطب‌الدین محمد بن احمد جام ۷۲۰
قطب‌الدین محمد بن تکش خوارزمشاه ۷۳،
۱۲۱، ۱۱۵،۱۱۲،۹۴،۹۲،۷۸،
۱۵۹، ۱۴۱، ۱۴۰-،۱۲۹،۱۲۴،
۷۴۱،۷۲۸،۱۶۵
قطب‌الدین محمد بن شمس‌الدین مطهر بن
احمد جام ۷۹۵،۷۳۷
قطب‌الدین محمد بن عزالدین حسین ملک
الجبال ۹۰
قطب‌الدین محمد خوارزمشاه ۷۳، ۷۸،
۱۲۴،۱۲۱،۱۱۵،۱۱۲،۹۴،۹۲،
۱۶۵، ۱۵۹، ۱۴۱-۱۴۰،۱۲۹،
۷۴۱،۷۲۸
قطب‌الدین محمد قراختایی ۷۳۳،۳۸۹،
۷۴۹
قطب‌الدین محمود بن شمس‌الدین شاه علی
ابن شاهزاده ۱۹۵
قطب‌الدین محمود بن ضیاءالدین مسعود بن
مصلح کازرونی شیرازی (علامه)
۷۴۵،۷۳۲،۳۸۹،۱۴۷
قطب‌الدین مسعود یزدی ۷۶۷
قطب‌الدین مکی (علامه) ۳۹۴
قطب‌الدین مودودشاه بن زنگی بن آق‌سنقر
۸۱
قطب‌الدین موسی (امام) ۱۳۲
قطب‌الدین مؤید ۶۱۶
قطب‌الدین میرحاج گنابدی انسی ۳۲۱
قطب‌الدین یزدی ۶۹۴
قطب‌الزمان محمد بن ابوطاهر طبسی
مروزی ۵۴
قطب‌العالم عبدالقدوس بن اسمعیل صفی-
الدین گنکوهی ۴۰۴،۳۷۵
قطب‌الملوک عمادالدوله سیف‌الدین
فرامرز بن فخرالدوله رستم بن حسام
الدوله شهریار بن قارن ۸۲-۸۳
قطب اهری ۱۷۸
قطب جامی ۷۹۵
قطب سمرقندی ۳۴۷
قطب سمنگانی ۵۶۳
قطب‌شاه (محمدقلی) ۸۳۰،۳۵۹
قطب‌شاه دکنی (عبدالله) ۲۶۱، ۳۹۶،
۵۵۷،۵۳۲،۴۳۵
قطب‌شاهیان (سلسله) ۳۵۹
قطب محیی ۳۹۶،۲۶۱
قطبی ۱۸۱
قطبی اهری (ابوبکر) ۲۸۳
قطبی نجمی (ابوالهیجا اردشیر بن دیلم
سپار) ۷۱۷،۷۰،۴۸
قطبی هروی ۳۴۷
قطران ارموی تبریزی (ابو منصور
قطران بن منصور) ۴۸، ۸۲، ۹۲،
۱۶۶
قطیفی (ابراهیم) ۳۸۰
قلاشی هروی ۳۴۷
قل‌بابا کوکلتاش (امیر) ۵۹۶
قلج ارسلان ۷۳۷
قلج ارسلان بن مسعود ۱۲۸
قلج ارسلان چهارم (رکن‌الدین) ۷۵۱
قلج ارسلان سوم ۷۵۱
قلج‌خان الفتی ۴۵۲
قلج طمغاج خان (رکن‌الدین مسعود بن
حسن) ۹۸
قلج طمغاج خان ابراهیم بن حسین (جلال-
الدین) ۹۹،۹۶
قلج طمغاج خان بن مسعود بن حسین (رکن
الدین) ۱۲۸
قلج محمدخان بلخی ۵۷۸
قل محمد شبرغانی ۳۴۷

قلندر ۵۶۲ـ۵۶۳، ۵۷۹، ۶۰۹، ۷۵۴
قلندر (ابوعلی) ۱۹۷، ۷۲۷
قلندر (غازی) ۵۱۳، ۵۸۵
قلندر (میر) ۳۴۷
قلندران ۳۲۷، ۶۶۶
قلندر کاشانی (سیدعزیز) ۶۸۶
قلندر کرمانی (ابوالوفا) ۵۳۵
قلندر کرمانی (جلال‌الدین محمود زنگی عجم) ۷۷۰
قلندرهروی (غازی) ۵۱۳، ۵۸۵
قلندرهندی (شاه‌علمی) ۷۰۹
قلندری ۴۵۷
قلی (میرزا) ۴۲۱
قلی بابا کوکلتاش (امیر) ۵۸۶
قلی بیك قورچی‌باشی ۴۶۲
قلیج‌خان ۴۳۲، ۶۶۷
قلیج‌خان ناظم کابل ۶۴۵
قلی جذبی ۴۲۴
قلیج محمدخان ۵۴۷
قلی‌خان بن حمزه سلطان استاجلو (شاه) ۳۹۹
قلی‌خان نارنجی (شاه) ۴۲۴
قلی‌میلی هروی (میرزا) ۴۲۱، ۴۵۸، ۸۲۰
قمر (نظام‌الدین اصفهانی) ۱۷۲
قمرالدین محمود اسکویی ۷۰۳
قمری (پهلوان‌بیك) ۴۹۶
قمری (طایفهٔ) ۴۹۶
قمری آملی (سراج‌الدین) ۹۵
قمری اصفهانی (نظام‌الدین محمود) ۱۷۲
قمری گرگانی ۲۳
قمصری ۱۸۱
قنادی ۲۲۴
قنبری نیشابوری ۳۰۵، ۶۸۸
قندی ۵۵۱
قنکر (حافظ) ۶۳۶
قواس تبریزی (شمس‌الدین) ۶۹۹
قوام ۷۸۵
قوام‌الدین ابراهیم فاروقی ۲۵۸
قوام‌الدین ابواسحق بن ابوطاهر بن ابو- المعالی بنجیری شیرازی ۷۶۱، ۷۶۹ـ۷۷۰
قوام‌الدین ابوالقاسم ناصر بن علی درگزینی طغرایی ۸۴، ۱۱۱
قوام‌الدین ابوعلی حسن بن احمد بن اسحق نظام‌الملك طوسی ۴۵، ۵۰، ۵۴ـ ۵۵ ۵۸، ۶۱، ۶۶ـ۶۷، ۶۹ـ ۷۱، ۷۳، ۱۲۷، ۱۶۳، ۴۳۲، ۷۲۷
قوام‌الدین بلخی ۶۲۶
قوام‌الدین بن شاه‌شمس‌الدین بن شاه‌قاسم نوربخشی (شاه) ۳۱۵، ۴۴۱
قوام‌الدین جعفربیك آصف‌خان قزوینی (میرزا) ۳۵۷، ۴۳۱، ۴۶۵، ۶۴۲، ۶۵۰
قوام‌الدین حسن شیرازی صاحب عیار (حاج) ۱۲۶، ۲۰۵، ۷۶۱، ۷۶۵
قوام‌الدین حسین بن صدرالدین علی ذوالفقار شروانی (سید) ۱۷۴، ۴۱۰
قوام‌الدین عبدالله ۲۰۵
قوام‌الدین عبدالله کامل شیرازی ۶۸۸
قوام‌الدین علی صاینی ۳۴۵
قوام‌الدین فارغی ۲۵۸
قوام‌الدین فتح بن علی بن محمد بنداری ۱۱۹
قوام‌الدین قوامی اصفهانی ۶۵۷
قوام‌الدین قوامی شیرازی ۶۵۷
قوام‌الدین محمد (امیر) ۳۷۱
قوام‌الدین محمد بن ابوبکر بن علی یزدی ۷۸۱، ۷۹۰
قوام‌الدین محمد جعفربیك مروستی قزوینی آصف‌خان (میرزا) ۳۵۷، ۴۳۱، ۴۶۵، ۶۴۲، ۶۵۰
قوام‌الدین محمد یزدی ۷۸۱، ۷۹۰
قوام‌الدین منهب بغدادی ۵۲۵
قوام‌الدین مؤیدالملك ۱۳۲، ۱۷۵
قوام‌الدین نصرالله قوامی خوافی ۹۵، ۳۲۲
قوام‌الدین نظام‌الملك خوافی ۲۵۲،

۳۱۴،۳۰۸،۲۵۶
قوام الدین نظام الملک محمد بن محمد جنیدی ۲۲۳،۱۷۲
قوام الدین نقیب (شاه) ۴۵۰
قوام الدین نوربخش (شاه) ۴۴۱،۳۱۵
قوام الدین یوسف بن حسن حسینی قاضی زادهٔ رومی ۲۸۱،۲۷۳
قوام الملک ۶۴۷
قوام الملک خراسانی ۹۵
قوام الملک نظام الدین ابونصر هبة الله فارسی ۷۸
قوامی ۱۰۰
قوامی اصفهانی (میرقوام الدین) ۶۵۷
قوام الدین خوافی ۹۵
قوامی خوافی (میر قوام الدین نصرالله) ۳۲۲
قوامی رازی (امیر شرف الشعراء) ۸۴، ۱۰۸
قوامی شیرازی (میرقوام الدین) ۶۵۷
قوامی مطرزی گنجوی (فخرالدین) ۱۰۸
قوچ خلیفه مهردار ۴۹۳
قوچین (امیر باباحسن) ۳۰۵
قورچی باشی ۴۶۳
قوسی ۵۵۱
قوسی اسفراینی ۳۴۷
قوسی تبریزی ۶۸۸،۷۰۵ - ۷۰۶، ۸۳۸
قوسی هروی ۳۴۷
قوشچی (اولوس) ۵۸۴
قوشچی (علامه محمد بن علی) ۲۵۰، ۲۵۶،۲۶۲،۲۶۸ _ ۲۷۰، ۲۸۶، ۳۵۶،۳۷۵،۳۸۸، ۴۰۳، ۶۰۸، ۶۶۳
قهرمان (میرزا عبدالرحیم خان خانان) ۳۶۱
قهقههٔ وزیر ۳۶۲
قیام الدین (شاه) ۶۱۶
قیامت عراقی (دیوانهٔ) ۶۰۲
قیدی شیرازی ۴۱۸،۸۱۹
قیری بغدادی ۷۰۸
قیصر ۸۰۱

ک

کابلی (مولانا قاسم) ۶۳۷
کابلی (میرسید) ۳۴۵
کاتب (نجم الدین) ۱۳۸، ۱۴۷، ۱۸۱، ۲۶۶،۷۳۰
کاتب السلطان ۴۶۴
کاتب الملک (میرسلطان بایزید دوری هروی) ۴۱۹،۵۴۵
کاتب انقروی (محمد بن ولی بن رضی الدین) ۳۳۹
کاتب یزدی ۶۵۷
کاتبی (مولانا قاسم) ۸
کاتبی (نجم الدین) ۱۳۸، ۱۴۷، ۱۸۱، ۲۶۶،۷۳۰
کاتبی شیرازی ۲۳۵
کاتبی نیشابوری ترشیزی (پهلوان شمس الدین محمد بن عبدالله) ۲۹۷ - ۲۹۹،۳۰۴،۵۱۶،۵۲۳،۵۵۹
کاتبی یزدی ۶۵۷
کاتولیک ۶۶۹
کارکیا (سیدحسن) ۳۴۹
کارکیا (میرزاعلی) ۲۵۲،۲۶۰، ۲۷۰، ۳۵۰،۴۸۲
کارکیا احمد پادشاه ۴۸۹
کاشانی ۵۸۰،۶۸۵
کاشغری ۵۷۸
کاشف الدین ابوالمحامد محمد حموی یزدی ۳۲۵
کاشفی ۳۳۸
کاشفی (ملاحسین واعظ) ۲۴۵ _ ۲۴۶، ۲۸۵،۳۰۷،۴۰۳ _ ۴۰۴، ۴۳۷، ۶۸۴،۷۷۵،۷۸۴
کاظم کاظمی هروی (سید) ۳۳۰، ۷۷۶، ۷۸۹
کاظمی هروی (سید کاظم) ۳۳۰، ۷۷۶، ۷۸۹
کاغذی (شهاب) ۱۷۸

کافرك (کافی خراسانی) ۵۰
کافرك غزنوی (جمال الدین ناصر بن شمس) ۴۳
کافی (شمس) ۲۲۶
کافی (میرزا) ۸۳۱،۷۰۳
کافی اردوبادی (میرزا) ۶۹۹،۶۵۷
کافی الدین عمر بن عثمان ۱۰۳
کافی بخارایی (سعدالدین) ۸۸
کافی بن ابوالفرج رونی ۸۸
کافی خراسانی معروف بکافرك ۵۰
کافی ظفر همدانی ۵۲
کاکانوری (امین الدین) ۲۲۶
کاکای قزوینی ۴۶۱
کاکلتاش (میرمیران) ۵۰۰
کاکویه ابوجعفر محمد بن دشمن زیار (علاءالدوله) ۳۱
کامران (شیخ محمود میرزا) ۴۶۹
کامران (میرزا) ۳۶۳، ۳۸۰، ۴۶۶، ۵۵۳،۴۷۵،۴۶۹، ۵۷۸، ۶۰۷-۷۰۸،۶۶۵،۶۱۷،۶۱۲،۶۰۸
کامران پادشاه ۶۱۲
کامران کوهدمی (میرزا) ۴۹۴
کامل خلخالی (ملك سعید) ۶۴۶
کامل شیرازی (قوام الدین عبدالله) ۶۸۸
کامل کاشانی ۶۵۷
کامله بیکم ۶۸۸
کامی (امیر علاءالدوله بن یحیی بن عبداللطیف سیفی قزوینی) ۳۸۳، ۸۴۰،۸۲۴-۸۲۳،۸۰۶،۴۳۳
کامیار (کمال) ۱۷۸
کامی اوبهی (کمال الدین شاه حسین ۵۶۳،۳۴۷،۳۳۳،۳۳۱
کامی سبزواری ۵۲۳،۴۳۳
کامی قمی ۵۵۱
کامی لاهیجانی ۴۹۹
کامی هروی (شاه حسین) ۳۳۱، ۳۳۳، ۵۶۳،۳۴۷
کاهی ۳۴۷
کاهی کابلی (ملاقاسم) ۵۵۸،۵۴۲،۴۱۵، ۸۱۹،۵۹۶،۵۹۴،۵۶۷
کبروی (طریقهٔ) ۵۹۸، ۶۲۸، ۷۴۵-۷۸۸،۷۵۳،۷۴۷
کبرویان ۶۱۰
کبرویه (طریقهٔ) ۶۳۵
کبودجامه (اسپهبدشاه نصرة الدین) ۱۸۰، ۳۴۵
کبودجامه (صاحب) ۳۴۵،۱۸۰
کبودجامه (علاءالدین) ۱۷۸
کبیرالدین ۱۶۵
کبیر بن اویس بن محمد لطیفی اردبیلی (ظهیرالدین قاضی‌زاده) ۲۵۴، ۲۸۱، ۸۰۶،۳۸۲
کپك (مولانا) ۸
کپك میرزا ۶۴۰
کتبی (محمود) ۲۵۷،۱۸۵
کثیر (خواجه ابوالقاسم) ۳۴
کثیری بخارایی ۶۱۰
کجج تبریزی (شیخ غیاث الدین محمد) ۷۷۵، ۷۶۳،۶۵۵،۲۱۳
کججی (خواجه امیر بیك) ۴۶۴،۴۱۴، ۶۹۱،۶۵۵
گچك بیك ۵۵۵
کچوم خان ۳۹۸
کرامیه ۱۶
کرامیهٔ هرات ۱۱۲
کرب ارسلان آقسنقری (علاءالدین) ۱۰۵
کربلایی ۵۳۸
کرت ۷۶۶
کرت (آل) ۱۶۱، ۱۷۹، ۱۹۸، ۲۰۱، ۲۱۹،۲۰۹،۲۰۷
کرجی (خاندان) ۲۲۳
کرجی قزوینی (مجدالدین) ۲۲۶
کرخی (ابواسحق ابراهیم اصطخری) ۷۱، ۷۷۱
کرد ۲۵۴،۱۸۰،۱۵۸، ۳۸۱ - ۳۸۲، ۷۲۰،۴۹۱،۴۳۶
کردان ۸۳۰،۴۲۴،۴۱۰،۳۵۵

کردان اردلان ۳۵۵
کردان فارس ۲۱۴
کردان مکر کومی حکار ۴۱۰
کردان یزد ۸۳۰
کرکس (نجم الدین) ۲۲۴
کرمانی ۵۳۸
کروریان ۴۳۰
کرهٔ بخارایی (باقی) ۵۶۶
کریم ۲۲۶
کریم الدین خواجه حبیب الله ساوجی ۲۴۱، ۳۳۵، ۳۷۷، ۴۲۰، ۴۳۸، ۴۵۰
کریم الدین سیستانی (قاضی) ۲۲۶
کریم الدین نیشابوری ۷۴۸
کریم سمرقندی (شاه) ۴
کریم طوسی ۱۷۸
کریم نیشابوری ۱۷۸
کریمی سمرقندی (بهاءالدین عبدالکریم) ۹۱
کسایی مروزی (مجدالدین ابوالحسن) ۲۶، ۳۷
کسبی بخاری (قاضی فخرالدین) ۸
کسبی قزوینی ۲۵۷
کستن قرای ازبک ۸
کسری کاشانی (محمدقاسم) ۵۱۸
کسری گربه ۵۱۸
کشفی ۲۵
کشمیری ۷۹۱
کفایی گنجه‌ای ۲۲
کفری تربتی (میرحسین) ۶۵۷
کفری هروی (میرحسین) ۵۹۱
کلابادی (ابوبکر محمد بن ابراهیم) ۲۹
کلال (امیر) ۳
کلال (میرسید) ۲۲۰
کلامی اصفهانی ۵۱۳-۵۱۴، ۵۲۳، ۶۴۸، ۸۳۲
کلامی اصفهانی (لطیف الدین احمد بن محمد بن احمد بن محمد) ۱۷۶، ۲۰۴
کلامی بخارایی ۶۲۸
کلامی جغتایی ۵۵۱
کلامی لاری (صدرالدین محمد) ۶۴۵-۶۴۶
کلان (حافظ) ۲۹۶، ۶۳۲
کلان (خان) ۵۵۱
کلان (خواجه) ۲۴۷، ۳۸۴، ۷۸۴
کلان (محمد خواجه) ۵۷۷
کلان (میر) ۶۳۷
کلان بیک اندجانی (خواجه) ۵۴۷، ۶۱۲
کلان پخته‌سمرقندی (خواجه) ۷، ۵۹۰
کلان غزنوی (میرمحمدخان) ۵۵۰، ۵۵۴، ۶۵۱
کلان قاری (حافظ) ۶۲۱
کلان مجروحی ماوراءالنهری (خواجه) ۵۶۴
کلان معمایی ۳۴۷
کلان هروی (خواجه) ۳۴۴
کلاهی (افضل خان) ۵۵۱، ۶۴۶
کلایی ۶۴۶
کلبعلی تبریزی ۵۲۰
کلبعلی راغب تبریزی ۵۱۹
کلبی ذوالقدر ۵۰۶
کل تیمورتاش ۵۷۵
کلدانی ۱۰
کلدانیان ۱۷
کل عیشی ۳۳۹
کلنگ (نویدی بلخی) ۵۷۰، ۵۷۴، ۵۷۶، ۵۸۷، ۵۹۴
کلوج وحید (ملا) ۶۴۷
کلهر ۴۷۱
کلیمی تبریزی پنبه‌دوزاوغلی ۷۰۳
کمال (شهاب الدین) ۲۲۶
کمال (قاضی) ۱۷۸
کمال ابن العزیز ۱۷۸
کمال اسعد زیاد ۱۷۸
کمال الاسلام خجندی ۱۷۸
کمال الدوله ابورضا فضل الله بن محمد زوزنی ۵۴
کمال الدین (خواجه) ۶۲۸
کمال الدین ابراهیم شیروانی ۶۰۸،

کمال‌الدین ابرقوهی ۱۸۱
کمال‌الدین ابوالخیر. بلخی عاشق ۸
کمال‌الدین ابوالعطا محمود بن علی ابن محمود مستر شدی خواجو کرمانی ۴، ۱۹۹ – ۲۰۰، ۲۰۸، ۷۶۰
کمال‌الدین ابوالفضایل عبدالقادر بن غیبی مراغی ۱۴۷، ۲۶۱، ۷۷۳، ۷۷۷-۷۷۸، ۷۸۲، ۸۱۴
کمال‌الدین ابوالفضل اسمعیل بن جمال‌الدین ابومحمد عبدالله بن عبدالرزاق اصفهانی (خلاق المعانی) ۷۴، ۱۰۰، ۱۴۱، ۱۵۷–۱۵۸، ۲۳۹، ۲۹۸، ۷۳۹–۷۴۰، ۸۳۰
کمال‌الدین ابوالفضل تبریزی چلبی بیک علامی ۵۲۰
کمال‌الدین ابوالقاسم ضیایی ۶۱۵
کمال‌الدین ابوعمر ابهری ۱۷۸
کمال‌الدین اسمعیل اصفهانی ر. کمال‌الدین ابوالفضل
کمال‌الدین اسمعیل بکری ۵۹۹، ۶۴۸
کمال‌الدین اسمعیل بن غیاث‌الدین منصور ابن نصیرالدین عبدالحی بکری مکی ۵۹۹، ۶۴۸
کمال‌الدین بهزاد هروی ۳۳۸، ۴۵۸، ۵۲۴–۵۲۵، ۷۹۷
کمال‌الدین تاشکندی ۶۲۵
کمال‌الدین جعفر تبریزی ۳۲۷، ۳۴۱، ۳۴۳، ۷۹۸
کمال‌الدین جعفر خطاط تبریزی ۳۲۷، ۳۴۱، ۳۴۳، ۷۹۸
کمال‌الدین حسن بن علاءالدین عطار ۷۶۷
کمال‌الدین حسن بن محمد بن فخرالدین علی لاری ۳۵۶
کمال‌الدین حسین ۳۴۳
کمال‌الدین حسین (خواجه) ۳۱۴
کمال‌الدین حسین ابهری اردبیلی ۱۶۹، ۲۵۵، ۳۴۳، ۳۹۳، ۶۷۰، ۶۹۰، ۷۱۸، ۷۴۲، ۸۳۷–۸۳۸
کمال‌الدین حسین ابیوردی ۳۳۱
کمال‌الدین حسین اردبیلی الهی ۱۶۹، ۲۵۵، ۳۴۳، ۳۹۳، ۶۷۰، ۶۹۰، ۷۱۸، ۷۴۲، ۸۳۸
کمال‌الدین حسین الهی اردبیلی ۱۶۹، ۲۵۵، ۳۴۳، ۳۹۳، ۶۷۰، ۶۹۰، ۷۱۸، ۷۴۲، ۸۳۸
کمال‌الدین حسین بن جمال‌الدین بن رشیدالدین فضل‌الله ۷۳۱
کمال‌الدین حسین بن حسن کاشانی خوارزمی کبروی ۲۴۲، ۳۷۲، ۴۰۷، ۴۳۱، ۴۷۰، ۵۷۲، ۵۷۵، ۵۷۷، ۵۸۳–۵۸۴، ۵۹۸–۵۹۹، ۶۴۰، ۶۸۸–۶۸۹، ۷۸۸
کمال‌الدین حسین بن شرف‌الدین عبدالحق ابهری الهی اردبیلی ۱۶۹، ۲۵۵، ۳۴۳، ۳۹۳، ۶۷۰، ۶۹۰، ۷۱۸، ۷۴۲، ۸۳۸
کمال‌الدین حسین بن شهاب‌الدین اسمعیل طبسی گازرگاهی هروی ۲۵۵، ۲۸۴، ۳۳۱، ۷۱۸
کمال‌الدین حسین بن شهاب‌الدین حسین ابن برهان‌الدین قلچ انجدانی ۴۰۰
کمال‌الدین حسین بن علی کاشفی بیهقی هروی واعظ (یا معین‌الدین) ۲۴۵–۲۴۶، ۲۸۵، ۳۰۷، ۴۰۳–۴۰۴، ۴۳۷، ۶۸۴، ۷۷۵، ۷۸۴
کمال‌الدین حسین بن عبدالحق ابهری اردبیلی ۳۹۳
کمال‌الدین حسین بن غیاث‌الدین محمد شیرازی فارسی ابن غیاث یا کمال غیاث ۲۹۹
کمال‌الدین حسین حسنی حاجب غزنوی ۹۵
کمال‌الدین حسین بن زین‌الدین خوارزمی ۵، ۲۴۲، ۳۷۲، ۴۰۷، ۴۳۱، ۴۷۰، ۵۷۲، ۵۷۵، ۵۷۷، ۵۸۳ – ۵۸۴،

۵۹۸-۵۹۹، ۶۴۰، ۶۸۸-۶۸۹، ۷۸۸
کمال الدین حسین ضمیری اصفهانی ۴۴۴، ۴۴۶، ۴۵۸، ۵۰۹، ۵۲۹، ۵۳۲، ۶۰۱، ۶۷۲، ۶۸۴، ۸۲۶، ۸۳۳
کمال الدین حسین فانی خوارزمی ۶۸۸-۶۸۹
کمال الدین حسین فنایی ۳۴۶
کمال الدین حسین قنوی ۸۰۶
کمال الدین حسین گازرگاهی ۲۵۵، ۲۸۴، ۳۳۱، ۷۱۸
کمال الدین حسین هروی (خواجه) ۵۹۸-۵۹۹
کمال الدین حسینی خوارزمی ۳۷۲
کمال الدین خجندی ۵، ۱۰۱، ۱۹۴، ۲۱۰-۲۱۱، ۲۹۶، ۳۴۱، ۳۵۳
کمال الدین خوارزمی ۴۰۷
کمال الدین زنجانی آذربایجانی ۱۸۱، ۲۲۴، ۷۴۵
کمال الدین زیاد اصفهانی ۱۰۲
کمال الدین سمنانی ۱۴۹
کمال الدین شاه حسین کامی اوبهی ۳۳۱، ۳۳۳
کمال الدین شیرعلی بیانی هروی ۷۶، ۳۱۰، ۳۴۳، ۳۴۵، ۵۵۹، ۶۸۲
کمال الدین عاشق بخارایی ۶۲۴
کمال الدین عبدالرزاق سمرقندی ۵، ۲۵۰، ۳۲۹
کمال الدین عبدالرزاق کاشانی ۷۱۸، ۷۵۸، ۷۹۵
کمال الدین عبدالله لسانی شیرازی (یا وجیه الدین) ۴۳۶، ۸۲۵، ۸۲۸، ۸۳۲
کمال الدین عبدالواسع نظامی باخرزی ۳۱۳
کمال الدین عمید کمال کمالی هروی ۸۵
کمال الدین فیضی خیابانی ۶۱۳
کمال الدین قاسم ضیایی ۶۱۵
کمال الدین کاشی ۲۲۵
کمال الدین کوفی ۷۵۳
کمال الدین کوتاه پای نرمذی ۹۵، ۲۲۵
کمال الدین لاری ۸۳۸
کمال الدین محتشم کاشانی ر. محتشم
کمال الدین محمد ۳۴۷
کمال الدین محمد بن جمال الدین ابوالروح لطف الله بن ابوسعد اسعد بن ابوطاهر سعید بن ابوسعید فضل الله بن ابوالخیر میهنی ۱۲۱
کمال الدین محمد بن موسی بن عیسی بن علی دمیری شافعی مصری (ابوالبقا) ۲۷۷، ۳۶۵
کمال الدین محمد وحشی بافقی ۴۳۴-۴۳۵، ۴۳۸، ۴۵۸، ۵۰۰، ۵۱۵، ۵۱۹، ۵۳۳، ۵۸۵، ۶۴۹، ۶۵۹، ۶۸۲، ۶۹۴، ۶۹۶، ۷۰۸، ۸۲۲، ۸۲۵، ۸۳۰
کمال الدین محمود بغراخان (خاقان) ۸۱
کمال الدین محمود بن علی بن عمادالدین غجدوانی ۴۰۰
کمال الدین محمود رفیقی مشهدی ۳۳۳، ۸۱۶
کمال الدین مراغی ۱۰۸
کمال الدین مزدقانی ۸۸
کمال الدین مسعود خجندی ۶، ۱۰۱، ۱۹۴، ۲۱۰-۲۱۱، ۲۹۶، ۳۴۱، ۳۵۳
کمال الدین مسعود شروانی ۲۶۶، ۳۳۲، ۸۰۶
کمال الدین میرحسین سهوی تبریزی ۶۵۹، ۷۰۳، ۸۳۷
کمال الدین میرمحمود نجفی ۶۲۴
کمال الدین نصرالله بن خلیل الله ابرقوهی ۳۳۱
کمال الدین هلاکی همدانی ۴۶۰، ۵۳۱-۵۳۲، ۵۳۵
کمال الملة والدین (شیخ) ۱۸۹
کمال الملک ابوجعفر محمد بن احمد مختار زوزنی ۵۴

کمال پاشازاده (شمس الدین احمد بن سلیمان ابن کمال پاشا) ۳۹۵، ۸۱۰-۸۱۱
کمال تربتی (حافظ) ۶۱۴
کمال تربتی (شیخ) ۳۳۲، ۳۴۷
کمال تفلیسی ۱۷۸
کمال جندی (بابا) ۱۱۵، ۷۳۶
کمال خجندی ۱۰۱، ۱۹۴، ۲۱۰-۲۱۱، ۲۹۶، ۳۴۱، ۳۵۳
کمال عزی ۲۵
کمال غیاث ۲۹۹
کمال کامیار ۱۷۸
کمال کجکولی ۳۳۲
کمال کحال ۱۷۹
کمال کنعانی ۱۷۹
کمال کوه صافی ۳۴۷
کمال مجردی (خواجه) ۶۲۲
کمال مراغه (قاضی) ۱۷۹
کمالی (درویش) ۵۳۰، ۷۸۴
کمالی افصح ۵۱۲
کمالی زیمانی ۷۱۰
کمالی سبزواری ۵۱۲
کمالی سیف منجم بایزدوی (محمد بن ابو عبدالله سنجر) ۱۵۲
کمالی شبرغانی ۶۰۰
کمالی هروی (کمال الدین عمید کمال) ۸۵
کمتری شیرازی ۵۲۹
کنستانتین پالئولوگ ۷۹۹
کنگریان ۴۷
کوثری اردبیلی ۵۳۰
کوثری بخاری ۳۴۷
کوثری هروی ۳۴۷
کوچ کانچی خان (ابوالمنصور) ۳۹۸
کوچك (حکیم) ۶۹۶
کوچك بیك ۳۴۷
کوچك علی بلخی ۵۹۱
کوچکونجی خان بن ابوالخیر خان بن دولت شیخ بن ابراهیم بن پولاد بن منکو تیمور بن بداکول بن جوجی بوغا بن بهادر بن شیبان بن جوجی بن چنگیز ۶۰۴
کوچونجو بن ابوالخیر (ابوسعید) ۴۸۶
کوراکازبك ۵۷۴
کورحسن یساول ۳۸۶
کورشاهقلی روملو ۳۸۶
کورلطیف ۳۴۷
کوسه رستم ۴۹۷
کوسه علیقلی ۴۹۳
کوسه فالی ۲۳
کوشککی قاینی ۸۹
کوکبی (نجم الدین) ۶۱۷
کوکبی بخاری (ملاحسن) ۳۴۷، ۵۶۸، ۵۷۴، ۶۲۳
کوکبی مروزی ۳۵
کوکبی مشهدی ۳۴۷
کوکلتاش (امیر بابا) ۵۹۵
کوکلتاش (خان اعظم) ۵۴۶، ۵۵۴، ۶۷۶
کوکلتاش (مرادهمدم) ۴۶۶، ۶۶۵
کوکلتاش (یوسف علی) ۴۴۶
کوکۀ اکبری (خان اعظم) ۵۴۶، ۵۵۴، ۶۷۶
کوهساری طبری ۸۸
کوهکن شیبانی (سلطان سعید خان) ۵۷۱-۵۷۲
کوهی (بابا) ۲، ۵۷، ۷۱۷
کیا (امیر سیدرضا) ۳۴۱
کیا (امیر سیدرضی الدین) ۳۴۱
کیا (سیدعلی) ۳۸۶
کیا (نظام الدین سلطان یحیی) ۲۷۰
کیاحسینی قزوینی ۲۵، ۵۶
کیارستم ۳۸۷
کیاشاه ۸۰۳
کیاغضایری ۲۶، ۳۶، ۴۵
کیاگرگانی (شمس المعالی) ۲۷۱
کیاملاطی حسنی (امیر) ۳۸۶
کیایی (سلسلة) ۳۸۶

کیاییان گیلان ۴۸۲
کیایی گیلان (سلسلهٔ) ۳۸۳
کیپك ترکستانی ۶۳۰
کیچیك میرزا ۲۲۱، ۳۳۱، ۳۳۴
کیچیك بی ۶۸۰
کیخسرو بن قلج ارسلان مسعود (غیاث‌الدین ابوالفتح) ۱۱۹، ۱۴۵
کیخسرو دوم (غیاث‌الدین) ۱۵۲
کیخسرو سلجوقی (غیاث الدین) ۱۶۱، ۷۵۱
کیفی بخارایی (قاضی پاینده‌شتل) ۵۹۶
کیقباد (معزالدین) ۱۷۰–۱۷۱، ۷۵۱
کیقباد بن کیخسرو بن قلج ارسلان (ابوالفتح) ۱۴۱
کیقباد سلجوقی (علاءالدین) ۱۴۱، ۱۵۹، ۱۶۱
کیکاوس بن اسکندر بن قابوس (عنصر المعالی) ۴۵، ۶۵، ۷۳۸
کیکاوس بن کیقباد (شروانشاه) ۷۶۹
کیکاوس پسر کیخسرو پسر دارا ۷۱۶، ۷۴۳
کیکاوس سلجوقی (عزالدین) ۸۰، ۱۵۰، ۱۶۱، ۷۵۱
کیوك خان ۱۳۶
کیومرث (شمس الدین) ۷۵۱

گ

گدایی دهلوی کنبو ۵۴۰، ۸۰۸، ۸۳۳
گدایی سمرقندی (آدمی) ۵۹۳، ۶۰۱
گدایی هروی ۳۴۷
گرامی (حافظ تانیش) ۶
گرامی تبریزی ۷۰۳
گرامی سمرقندی (خواجه تولك باقی) ۵۹۷
گرایان (سلسلهٔ) ۴۹۰
گرای خان بن دولت گرای خان (ابوالمظفر) ۴۰۷
گرجی ۴۹۳
گرجیان ۱۰۶
گرزالدین ۳۱۷
گرزالدین بیك ۶۹۶
گرشاسب ۲۰
گرشاسب بن فرامرز بن کاکویه (علاءالدوله) ۶۳، ۸۱
گرشاسب کاکویه (علاءالدوله ابوکالیجار) ۶۳، ۸۱
گرگین میلاد ۶۱۶
گرمی بروجردی ۵۳۴
گسیل خراط ۱۸۱
گشتاسب ۲۳
گشنسب‌شاه ۱۲۹
گلابی ۱۰۰
گلباری (سیدعلی) ۴۴۹
گلبدن بیکم ۳۶۳، ۴۷۶، ۶۶۸
گل‌چهره بیکم ۶۵۷
گلخنی قمی یا تفرشی ۳۳۷
گلرخ (سکندرشاه لودی) ۸۳۹
گلرخ بیکم ۴۷۶، ۶۵۷
گلستانه (شاه‌نظام) ۴۵۰
گلستانه (محمودبن علی حسنی) ۲۱۷، ۷۶۵
گلستانه (محمودبن محمودبن علی) ۲۱۷، ۷۶۵
گلشاه بن هلال ۴۴
گلشنی ۳۴۷
گلشنی (طریقهٔ) ۷۰۳–۷۰۴
گلشنی بردعی (شیخ ابراهیم بن محمد بن حاج ابراهیم بن شهاب الدین) ۷۰۳–۷۰۴
گلشنی شبستری ۷۰۴
گلشنی کاشانی ۶۴۶
گنج‌شکر (فریدالدین) ۱۱۳، ۱۵۵ – ۱۵۶، ۲۱۸، ۷۲۳، ۷۳۵، ۷۴۸، ۷۵۹
گورکانیان ۷۸۸
گورکن اوغلی ۵۲۷
گورموخی (خط) ۴۸۶
گورمیری (جلال‌الدین محمود بن ابوبکر

سمرقندی) ۱۵۵
گورونانک ۴۸۴
گوشه کنار (محیی الدین) ۲۶۵
گوهرشاد آغا ۷۹۷،۲۳۸
گوهرشاد بیکم ۴۵۰،۳۴۹
گیب (اوقاف) ۷۱۴
گیتی (محمود) ۲۵۷،۱۸۵
گیتی شاه ۱۸۱
گیسو (میر) ۶۱۳
گیسودراز (سیدمحمد) ۷۲۲،۴۰۶،۱۹۶، ۷۶۸ ۷۵۴،۷۲۵
گیلان ۴۸۲،۳۸۳
گیلانشاه ۶۵
گیلك ۲۹۲،۲۲۵

ل

لاچین ۱۷۰
لاغر (قاضی احمدسیستانی) ۴۵۳،۴۴۷، ۸۲۶،۴۶۵
لاغری (شمس الدین) ۸۸
لالاغزنوی (رضی الدین علی بن سعیدبن عبدالجلیل) ۱۱۵، ۱۸۰ ، ۷۴۵ - ۷۴۶
لاله (امیرسید احمد) ۳۲۳
لاله خاتون ۳۴۹
لالی همدانی (حسن بیك) ۶۵۷
لامعی برسوی (محمودبن عثمان) ۳۸۹ - ۳۹۰
لامعی گرگانی (ابوالحسن بن محمدبن اسمعیل دهستانی) ۴۵ - ۴۶، ۵۰ - ۵۱
لاهوری ۶۴۸
لبیبی خراسانی ۷۶،۳۶
لذتی همدانی (حسین بیك) ۶۵۷
لر ۴۹۱
لسانی ۵۲۹،۵۱۸،۵۱۶،۴۲۷،۳۳۰
اسانی شیرازی (وجیه الدین یا کمال الدین عبدالله) ۴۳۶،۳۴۷، ۸۲۵ ، ۸۲۸، ۸۳۲

لطف الله بن ابوسعید اسعدبن ابو طاهر سعیدبن ابوسعیدابوالخیر (ابوروح) ۶۲
لطف الله بن ابو یوسف حلیمی (قاضی) ۲۵۸
لطف الله جوینی ۵۸۴،۵۷۷
لطف الله چشتی ۸۱۷
لطف الله سمرقندی ۷۳۲
لطف الله نیشابوری ۷۶۳،۲۱۰،۵
لطفی (مولانا) ۷۹۸،۳۴۲
لطفی (میرزا) ۶۹۹
لطفی بلخی ۵۶۷
لطفی تاشکندی ۳۴۷
لطفی شیرازی (قرن ۹) ۷۹۵
لطفی شیرازی (قرن ۱۰) ۷۹۵،۷۱۱
لطفی طوقاتی ۸۱۰
لطفی مشهدی ۳۴۷
لطفی منجم ۵۵۲
لطفی هروی ۲۹۵
لطیف ۳۳۷
لطیف (کور) ۳۴۷
لطیف الدین احمدبن محمد بن احمدبن محمد کلامی اصفهانی ۲۰۴،۱۷۶
لطیف الدین زکی کاشغری ۲۲۶،۱۷۸،۹۱، ۷۲۵
لطیف تفلیسی ۱۷۹
لطیفی ۲۵۴
لطیفی (شمس الدین محمد) ۳۴۷
لطیفی اردبیلی (ظهیرالدین کبیر بن اویس ابن محمدلطیفی اردبیلی قاضی زاده) ۸۰۶،۳۸۲،۲۸۱،۲۵۴
لطیفی هروی ۳۴۷
لعل بیك لعلی بدخشی (میرزا) ۵۵۲
لعلی بدخشی (میرزا لعل بیك) ۵۵۲
لعلی شاه بدخشان ۳۴۷
لقایی استرابادی ۵۵۱
لقایی خراسانی ۳۴۷
لقایی سمرقندی ۳۴۷
لمعانی عباسی ۷۱۵،۲۵
لمغانی عباسی ۷۱۵

لوایی سبزواری (پیرزاده) ۵۵۲، ۸۳۴
لودی (سلسلهٔ) ۸۳۹
لوکری (ابوالعباس) ۵۴، ۶۰، ۷۲۸
لوکری غزوانی (ابوالحسن) ۲۲
لؤلؤسمرقندی ۱۷۹
لؤلوی ۱۰۰
لولی هندوستانی ۷۰۸
لوند مشهدی (سگ) ۵۸۸
لون کرن ۵۴۳
لوی پادشاه مجارستان ۴۷۹
لهستانی ۲۰۶
لیلی ۱۱۵
لئون دهم (پاپ) ۴۷۸، ۴۸۳

م

ماتمی میانکالی ۵۶۷
مادها ۱۰-۱۱
مازه (آل) ۹۸-۹۹
مازیار ۱۶
ماکان بن کاکی ۲۲
ماکسیمیلین ۴۸۳
مالک بن انس ۱۱۰
مالک دیلمی (امیر) ۵۱۵، ۵۲۶، ۸۳۲
مالوقزوینی ۱۷۹
مامون خوارزمشاه (ابوالعباس) ۷۱۲
مامون عباسی ۱۸، ۷۱۲، ۷۳۸
مان پانی پتی (شیخ) ۸۱۶
مان سنگهه (راجه) ۸۲۲
مانوی ۱۳
مانی تربتی ۳۴۷
مانی شیرازی ۳۱۷، ۴۴۵، ۸۲۶
مانی کاسه‌گر مازندرانی مشهدی ۳۱۲
ماه چیچک بیکم ارغون ۴۷۶
ماهر اردبیلی (محمدقلی) ۷۰۴
ماهر کشمیری ۶۴۸
ماهری کشمیری ۶۴۸
ماه فروردین ۲۷
ماهم ۴۲۸، ۴۳۹، ۵۴۴
ماهم بیکم ۴۷۵، ۵۴۴
ماهی خانم تبریزی ۶۵۷
مایلی اردبیلی ۵۲۲
مایلی سراج بخارایی ۶۱۰
مبارزالدین ۲۲۶
مبارزالدین شروان گرای ۴۰۷
مبارزالدین علی بیک جلایر (امیر) ۳۰۹
مبارزالدین محمد بن مظفر ۱۸۴-۱۸۵، ۲۰۰، ۲۰۲-۲۰۳، ۲۰۸، ۳۰۸، ۷۵۲، ۷۶۰-۷۶۱، ۷۶۹
مبارک (شیخ) ۳۵۹، ۳۶۳، ۶۰۰
مبارکخان توخالی ۴۵۶
مبارکشاه (معزالدین ابوالفتح) ۲۳۶
مبارکشاه بن حسین مرورودی (فخرالدین) ۸۹، ۱۲۱، ۷۲۷
مبارکشاه خاتمی ۷۱۰
مبارکشاه خلج ۱۸۵
مبارکشاه غوری (فخرالدین) ۷۳۵
مبارکشاه محمد بن حسن بن محمد بن منصور ابن سعید بن ابوالفرج بن خلیل بن احمد بن ابونصر بن خلف بن احمد ابن شعیب بن طلحة بن عبدالله بن عبدالرحمن بن ابوبکر صدیق مرورودی (فخرالدین) ۸۹، ۱۲۱، ۷۲۷
مبارک کرمانی (سید) ۷۵۹
مبارک ناگوری (شیخ) ۳۵۹، ۳۶۳، ۶۰۰، ۶۶۹
مبرد ۷۱۵
مت انصاری ۵۷
متشهی (نظام) ۲۷۴
متصوفه ۱-۲، ۸، ۲۷۳، ۳۶۹، ۴۰۰، ۴۰۴، ۴۰۶، ۴۱۰، ۴۲۶، ۴۴۱، ۵۱۶، ۵۹۸، ۶۲۵، ۶۷۰، ۶۷۶، ۷۰۷، ۷۰۹، ۷۲۰، ۷۲۶، ۷۳۶، ۷۴۵، ۷۵۶، ۷۵۹، ۷۶۱، ۷۷۲، ۷۸۱-۷۸۵، ۷۹۲، ۸۱۷
متینی تبریزی ۷۰۴

مثالی (مولانا) ۳۴۷
مثالی بدخشی (مولانا نیازی) ۵۹۳، ۶۳۶
مجاهدالدین خوانساری ۴۴۴
مجدالدین ابن‌رشید غزنوی ۷۹
مجدالدین ابوالبرکات بیهقی ۸۸
مجدالدین ابوالحسن علی بن محمد عمرانی سرخسی (رییس) ۸۱
مجدالدین ابوالحسن اسحق کسایی مروزی ۳۷،۲۶
مجدالدین ابوالشجری صندلی غزنوی ۹۵
مجدالدین ابوالقاسم علی نقیب السادات ترمذ ۱۲۶
مجدالدین ابوالمجد عبداللطیف بن هبة‌الله ابن شفروه اصفهانی ۱۰۲
مجدالدین ابوالمجد مجدود بن آدم سنایی غزنوی ۴۴،۷۴،۷۶ - ۷۷، ۱۶۰، ۴۴۵،۵۱۵،۷۲۰،۷۴۵-۷۴۶
مجدالدین ابوالمعالی محمد بن معتز بن معتوش طاهر ۲۷۴
مجدالدین ابوبدیل احمد بن محمد سجاوندی ۸۸،۷۹،۴۹
مجدالدین ابوجعفر علی بن حسین قدامه موسوی صدرشرق رییس خراسان ۸۴
مجدالدین ابوعلی (خواجه) ۴۴۶
مجدالدین ابونصر احمد بن محمود بن علی نظامی ۷۴۴
مجدالدین ابهری ۷۲۴، ۷۳۱، ۷۴۳
مجدالدین احمد بدیهی سجاوندی ۴۹، ۸۸،۷۹
مجدالدین اسحق کسایی مروزی (ابوالحسن) ۳۷،۲۶
مجدالدین ایگی ۲۲۵
مجدالدین بابکر (قاضی) ۱۷۹
مجدالدین باهری نسوی ۹۴
مجدالدین بغدادی (ابو سعید شرف بن مؤید بن ابوالفتح بن غالب خوارزمی) ۸۵-۸۶،۹۴،۱۱۵-۱۱۶، ۱۲۰، ۷۲۳
مجدالدین بن عطاملک جوینی ۷۳۰
مجدالدین بیهقی (ابوالبرکات) ۸۸
مجدالدین ترمذی ۱۸۰
مجدالدین حسن بن ضیاءالدین حسین یزدی ۷۷۵
مجدالدین حسن یزدی ۷۷۵
مجدالدین خوافی ۳۸۳
مجدالدین طالبه ۷۱۰، ۷۵۰، ۸۳۸
مجدالدین طبیب کاشی ۱۸۱
مجدالدین علی نقیب السادات ترمذ ۱۲۶
مجدالدین عمادالدوله همدانی ۲۲۴
مجدالدین عیوقی ۹۵
مجدالدین فضل‌الله بن شرف‌الدین یعقوب ۷۶۷
مجدالدین فهیمی بخارایی ۹۵
مجدالدین فیروزآبادی ۳۷۲
مجدالدین کاشی ۳۴۷
مجدالدین کرجی قزوینی ۲۲۶
مجدالذین گیلانی ۲۱۲
مجدالدین ماbری ۸۳۹
مجدالدین محمد (خواجه) ۳۰۷، ۳۱۴
مجدالدین محمد بن عدنان سرخکتی ۱۰۰، ۲۵۶
مجدالدین محمد پاییزی نسوی ۱۰۰
مجدالدین نسوی ۹۵
مجدالدین همگر یزدی شیرازی ۷۴، ۱۶۲، ۷۷۲
مجدالملک ۶۶
مجدالملک بن صفی‌الملک ابوالمکارم یزدی ۱۸۰
مجدالملک یزدی ۱۶۳
مجد تاییدی ۱۷۹
مجد خوافی ۳۸۳، ۷۵۸
مجدالف ثانی (احمد بن عبدالواحد سرهندی) ۳۷۰، ۸۱۲
مجددی (جمال) ۱۷۷
مجد زنگی ۱۷۹

مجدطالع ۱۷۹
مجدطایی ۱۷۹
مجدعلوی ۱۷۹
مجدگیلانی ۱۷۹
مجدودبن آدم سنایی غزنوی (مجدالدین ابوالمجد) ۴۴، ۷۴، ۷۶-۷۷، ۱۶۰، ۴۴۵، ۵۱۵، ۷۲۰، ۷۴۵-۷۴۶
مجدهمگر یزدی شیرازی ۷۴، ۱۶۲، ۷۷۲
مجدی ترمذی ۶۱۸
مجدی همدانی ۵۳۵
مجذوب (میرحیدر) ۳۴۴
مجردی (خواجه کمال) ۶۲۲
مجرم شاملو (مرتضی قلی بیک) ۶۵۸
مجرمی اردبیلی ۵۱۹
مجرمی هروی ۳۴۷
مجروحی ماوراءالنهری (خواجه کلان) ۵۶۴
مجلدی گرگانی ۵۶
مجلسی (میرشمس الدین محمد) ۳۴۷
مجلسی اصفهانی ۶۵۸
مجلسی بخارایی ۶۰۹
مجلسی تبریزی (حافظ) ۶۹۶
مجلسی هروی ۳۴۷
مجنون بن کمال الدین محمود رفیقی ۸۱۶
مجنون چپ نویس هروی ۶۷۳
مجنون مشهدی ۳۳۳
مجنونی بلخی ۳۴۷
مجیبی بهبهانی ۶۵۸
مجید ۲۲۶
مجیرالدین بیلقانی ۷۴، ۱۰۷
مجیرالدین دامغانی ۱۸۱
مجیرالدین محمدبن معتزبن معتوش طاهر (ابوالمعالی) ۲۷۴
مجیرالدین نجم بن محمددهستانی ۹۹
مجیرغیاثی ۲۵
محب ۲۲۶
محب الله (شاه) ۷۷۶
محب الله (مولانا) ۷۵۴
محبتی حصاری ۶۸۹
محبعلی ۶۵۸
محبوبعلی حکیمی طبسی ۳۲۱
محبوبیان ۷۳۴
محبوبی حنفی (محمودبن صدرالشریعه عبیدالله محبوبی) ۳۸۸، ۳۹۵، ۴۰۲، ۴۰۷، ۷۳۴
محبی ۳۴۷
محبی (سلطان سلیمان) ۴۸۱
محترم (هاشم قصه خوان) ۴۲۷
محترم بیک ۵۵۳
محترم خانم سیستانی ۳۴۹
محترم سمرقندی (محمدهاشم) ۶۵۸
محتسب الممالك (هادی) ۴۹۹
محتشم قهستانی (ملك ناصرالدین ابوالفتح عبدالرحیم بن منصور) ۱۳۷، ۱۳۹
محتشم کاشانی (کمال الدین) ۲۱۳، ۴۴۳، ۴۵۸-۴۵۹، ۵۰۸، ۵۱۵، ۵۱۷، ۵۳۱، ۵۳۳، ۶۴۴، ۶۵۰، ۶۵۲-۶۵۳، ۶۵۸، ۶۸۲، ۸۰۵، ۸۲۴-۸۲۵، ۸۲۷، ۸۲۹، ۸۳۳
محرابی کرمانی ۲۵۷
محرم کوکه ۶۱۷
محرمی اردبیلی ۵۱۹
محرمی استرابادی ۳۴۷
محرمی بخارایی ۵۷۱
محرمی خراسانی ۶۲۵
محرمی ماوراءالنهری ۶۳۵
محرمی هروی ۳۴۷
محروم رازی (امیرتراب) ۵۰۳
محرومی ۵۹۷
محزونی سمرقندی ۶۰۰
محسن بن علی بن محمدبن داود تنوخی (قاضی ابوعلی) ۹۷
محسن بیك بن حسن بیك لتك اردوبادی رشکی همدانی ۴۶۷، ۵۳۰، ۸۲۸
محسن رضوی مشهدی ۵۵۲
محسن فانی رازی ۶۵۸
محسن فراهی ۳۵

محسن همدانی ۶۵۸
محفوظ جرفادقانی ۱۷۹
محقق حسینی ترمذی (سید برهان الدین) ۷۳۶،۱۵۹
محقق کرکی ۳۷۱
محکم حصاری ۵۹۴
محمد (ابوالشرف) ۲۳۶
محمد (ابوصالح شیخ محمد حسن چشتی) ۱۹۶
محمد (اتابیك نصرة الدین ابوبکر) ۱۰۵
محمد (از اصحاب سید محمد گیسو دراز) ۷۵۴
محمد (امیر) ۴۳۸
محمد (امیر تقی الدین) ۵۰۸
محمد (امیر صدرالدین) ۳۹۷،۲۵۴
محمد (امیر قوام الدین) ۳۷۱
محمد (امیر معزالدین) ۴۳۵
محمد (ترتیب دهندهٔ سیاست نامه) ۶۶
محمد (جمال) ۱۷۷
محمد (حکیم شاه) ۲۷۶-۲۷۷
محمد (خواجه) ۶۵۸،۶۳۷
محمد (خواجه مجدالدین) ۳۱۴،۳۰۷
محمد (درویش) ۸۲۱
محمد (سالار) ۴۶
محمد (سلطان) ۳۸۴
محمد (شرف) ۱۷۸
محمد (شمس الدین) ۲۴۷
محمد (صدرالدین) ۳۹۷،۲۵۴
محمد (صدرالدین نظام الملك) ۸۱
محمد (ضیاءالدین) ۴۴۹-۴۵۰
محمد (طاهر) ۳۴۵
محمد (علاءالدین) ۱۳۷
محمد (غیاث الدین) ۵۵۸،۴۳۵
محمد (فریدون) ۵۵۹
محمد (قاضی) ۴۷۱
محمد (قوام الدین) ۳۷۱
محمد (کمال الدین) ۳۴۷
محمد (مرید محیی الدین حنفی) ۱۳۱
محمد (معزالدین) ۴۳۵
محمد (ملا) ۳۷۲
محمد (ملاشاه) ۳۴۵
محمد (ملك سلطان) ۴۹۵
محمد (مولانا پیر) ۶۳۸
محمد (میرزا سلطان) ۲۹۴،۲۴۸
محمد (میر رفیع الدین) ۵۰۲
محمد (میر شمس الدین) ۴۹۷
محمد (میر صدرالدین) ۵۰۵،۴۱۴
محمد (میر غیاث الدین) ۵۵۸،۴۳۵
محمد (نظام الدین) ۲۴۲
محمد آگهی (مولانا جلال الدین) ۳۲۱
محمد آل عثمان (سلطان) ۲۶۵
محمد آملی (مولانا) ۳۴۷، ۳۳۸
محمد ابراهیم بن محمد علی شریعتمداری سبزواری خراسانی (حاج) ۱۶۹
محمد ابوسعید (پهلوان) ۳۴۷
محمد ابیوردی ۴۴۷،۱۷۹
محمد اتکه غزنوی (میر شمس الدین) ۴۱۸، ۵۴۳-۵۴۴،۵۴۹
محمد ادایی شیرازی ۳۳۸
محمد ارباب درویستی (مولانا خواجه) ۶۰۲
محمد اردبیلی ۱۷۹
محمد ازهری هروی (جلال الدین) ۹۵
محمد استرابادی (امیر جلال الدین) ۳۷۵
محمد استرابادی (سعدالدین) ۲۶۹
محمد اسد (شمس الدین) ۳۲۹
محمد اسکویی (امیر صدرالدین) ۶۷۰، ۷۰۳
محمد اسلام جویباری (خواجه) ۴۰۶
محمد اسمعیلی (علاءالدین) ۱۳۷
محمد اصفهانی (شمس الدین) ۷۵۱
محمد اصفهانی (صفی الدین) ۷۲۵
محمد اکبر (جلال الدین) ۳۵۲، ۳۵۶-۳۶۱،۳۶۳-۳۶۶، ۳۶۹، ۳۷۲، ۳۷۵،۳۷۷،۳۸۱-۳۸۳، ۴۵۲-۴۵۳،۴۵۵-۴۵۶، ۴۶۵ -۴۶۷، ۴۷۰،۴۷۵،۵۰۵،۵۱۳- ۵۱۴، ۵۲۰،۵۲۳،۵۲۷، ۵۳۲، ۵۳۶،

۵۳۹-۵۴۵،۵۴۷-۵۵۳، ۵۵۵-
۵۵۸،۵۶۶،۵۶۸-۵۶۹، ۵۷۵-
۵۸۰،۵۸۴،۵۸۸،۵۹۲- ۵۹۴،
۵۹۷،۶۰۰،۶۰۳، ۶۳۵، ۶۴۱-
۶۴۲،۶۴۴-۶۶۲،۶۶۴-۶۶۵،
۶۶۷،۶۶۹،۶۷۳- ۶۷۷، ۶۸۳-
۶۹۰،۷۰۹-۷۱۰، ۷۴۴، ۸۱۵،
۸۱۹-۸۲۰،۸۲۲-۸۲۴، ۸۳۰،
۸۳۱،۸۳۳-۸۳۵،۸۳۸
محمداکبرحسینی (سیدببری) ۱۹۷
محمدالامین تونسی ۱۳۲
محمدالباقر ۸۰۵
محمدالکیا ۸۰۳
محمدامامی (قاضی) ۳۴۷
محمد امامی اصفهانی (قاضی امام الدین) ۶۷۰
محمد امکنکی (خواجه) ۶۷۱
محمدامنی تبریزی (میرزا) ۵۲۹
محمدامیری (امیر) ۴۳۷
محمدامین (میرزا) ۵۳۴
محمدامین ازبك (میرزا) ۵۸۴
محمد امین بلخی ۳۴۷
محمدامین بن جمشید ۳۵۳
محمدامین بن حاج خلیل قونیوی ۲۵۳
محمدامین تبریزی (میرزا) ۵۳۰،۶۹۲
محمدامین حشری تبریزی ۸۱۷
محمدامین ذوقی کاشانی ۷۰۹
محمدامین زاهد ۵۶۴، ۵۷۰ - ۵۷۱، ۵۸۷،۵۸۹،۵۹۵،۶۱۹
محمد امین سلطان ترکمان ۴۹۵،۵۰۱
محمدامین غباری هروی ۵۲۶
محمدامین مستغنی کشمیری ۶۴۸
محمدامین مشهدی ۵۲۷
محمدامین مفتی (ملا) ۷،۶۳۳
محمد امین منشی (میر) ۸
محمد امینی تبریزی ۵۳۰،۶۹۲
محمدامینی زرگر تبریزی ۵۳۰،۶۹۲
محمداندجانی میرسر برهنه (سیدشمس‌الدین) ۵،۳۲۷
محمدانسی (مولاناشاه) ۴۲۷
محمد اوشی فرغانی (بهاءالدین) ۷۹، ۷۲۶
محمدایلدگز ۷۳،۱۰۳، ۱۰۶ - ۱۰۸، ۱۴۰،۷۴۱
محمدایواغلی ۵۰۷
محمدایوب ایوب تاشکندی ۶۰۴
محمدبابر (ظهیرالدین) ۳۳۳، ۶۰۵، ۶۰۷ر. بابر
محمد باخرزی ۶۹۴
محمدباقر (ذوالکمالین میر) ۶۲۱
محمدباقر بن عمادالدین محمود شیرازی ۳۹۹
محمدباقر بن محمد (ابوالمحسن) ۱۹۲
محمدباقر بن محمدعلی (ابوالحسن) ۲۸۴
محمدباقر بن محمد علی (ابوالمحسن) ۸۱۷
محمدباقر داماد (میرزا) ۵۱۵
محمدباقر طوسی متخلص بباقر (میر) ۶۲۵
محمدباقر یمنی (سید) ۶۳۳
محمدباقی تتوی (میرزا) ۶۹۰
محمدبایسنغر ۲۹۴،۳۰۶
محمدبتکچی (خواجه شمس‌الدین) ۴۴۶
محمدبخاری (ابوعبدالله) ۲۷۹
محمد بخاری معمایی (شمس‌الدین) ۵، ۳۳۳
محمدبدخشانی بدخشی (سلطان) ۵،۳۰۶
محمدبدخشی ۳۳۱،۳۳۳،۵۵۹
محمدبدیع بدیع هروی ۵۸۵، ۸۳۶
محمدبدیع بن محمد شریف سمرقندی (ملیح) ۴۰۳،۵۷۶
محمدبردعی ۳۴۰
محمدبرکت علاءالدوله ۷۸۱
محمدبرهانی نیشابوری (امیرعبدالملك) ۵۱،۸۳
محمدبزمی استرابادی (خواجه غیاث‌الدین) ۵۱۸
محمدبن ابراهیم ۱۱۸

محمدبن ابراهیم (فریدالدین) ۳۳۰
محمدبن ابراهیم بن عبدالله سجستانی سیواسی رمال (نصیرالدین) ۱۵۱
محمدبن ابراهیم بن مصطفی بن شعبان عطار همدانی (زین الدین) ۲۱۸ - ۳۲۰،۲۱۹
محمدبن ابراهیم کلاباذی (ابوبکر) ۲۹
محمدبن ابواسحق محمدبن ابراهیم بن یعقوب کلاباذی بخاری (ابوبکر) ۲۹
محمدبن ابوالقاسم عبدالکریم بن ابوبکر احمد شهرستانی شافعی اشعری (ابو-الفتح) ۴۵۰،۱۲۶
محمدبن ابوبکر ابراهیم بن مصطفی بن شعبان عطار نیشابوری (فریدالدین ابوحامد) ۱۱۳-۱۱۵،۱۲۱،۱۶۰، ۲۱۹،۲۹۰-۲۹۱، ۳۲۰، ۴۴۵، ۷۲۳
محمدبن ابوبکر بن ایوب ابن قیم الجوزیه (ابوعبدالله) ۷۱۸
محمدبن ابوبکر بن علی یزدی (قوام الدین) ۷۹۰،۷۸۱
محمدبن ابوبکر کرت (شمس الدین) ۱۷۹، ۲۰۶
محمدبن ابوبکر مستوفی قزوینی (زین-الدین) ۱۴۴
محمدبن ابوبکر نسفی حسام الائمه (شرف-الدین) ۱۰۰
محمدبن ابورشد رشیدبن محتاج رئیس (شهاب الدین) ۷۹
محمدبن ابوزیدبن عربشاه بن ابوزید حسینی علوی ورامینی ابن عربشاه ۲۴۵
محمدبن ابوطالب تبریزی همام طبیب (همام الدین) ۷۸۲
محمدبن ابوطاهر طبسی مروزی (قطب-الزمان) ۵۴
محمدبن ابوعبدالله سنجر کمالی سیف منجم بایزدوی ۱۵۲
محمدبن ابونصربن ابوشهید غزنوی (ضیاءالدین) ۹۵
محمدبن احمدبن ابوبکربن احمد مستوفی زاوی رضی الکاتب ۱۵۷،۱۳۲
محمدبن احمدبن ابوبکر مابیژنابادی ۱۵۳،۱۳۳
محمدبن احمدبن علی بن محمد زیدری خرندزی نسوی (نورالدین) ۹۴،۲، ۱۱۷
محمدبن احمدبن علی بن محمد طاهری بیغمی ۷۵۸
محمدبن احمدبن علی بن محمد منشی نسوی زیدری (شهاب الدین یا مؤیدالدین) ۲
محمدبن احمدبن محمد ۷۲۷،۷۲۴
محمدبن احمدبن محمد جامی ۲۸۹
محمدبن احمدبن محمد صوفی سمرقندی ۱۹۷
محمدبن احمد بیرونی خوارزمی (ابو-الریحان) ۳۰،۱
محمدبن احمد جام (قطب الدین) ۷۲۰
محمدبن احمد خفری (شمس الدین) ۳۶۷، ۸۴۱،۸۳۸،۳۸۵
محمدبن احمد دقیقی بلخی (ابوعلی) ۲۳، ۳۷،۳۲
محمدبن احمد مختار زوزنی (کمال الملك ابوجعفر) ۵۴
محمدبن احمد مرادآبادی فاروقی نقشبندی مجددی (ابوالخیر) ۷۳۱
محمدبن احمد نیشابوری ۳۴۷
محمدبن اخستان شروانشاه ۱۰۵
محمدبن اسحق قاینی (ابونصر) ۷۸
محمدبن اسحق قونیوی (صدرالدین) ۱۱۶،۱۴۱،۱۴۷، ۱۵۰، ۱۶۴، ۲۸۸
محمدبن اسحق ولی الله بن شمس الدین محمد قادری ملتانی (شمس الدین ابوالفتح) ۴۰۵

محمدبن اسد(شار ابونصر)۷۱۵
محمدبن اسعدبخاری۷۵۸
محمدبن اسمعیل‌وزیر۴۸
محمدبن اشرف‌حسنی سمرقندی (شمس‌الدین)۲۶۶
محمدبن الصائغ غزنوی (شهاب‌الدین) ۹۵
محمدبن امیر برهان‌الدین خاوندشاه‌بن کمال‌الدین محمودبلخی میرخواند ر. میرخواند
محمدبن امیرجلال‌الدین‌خضرشاه‌بن‌امیر قطب‌الدین مسعودیزدی(امیرشمس‌الدین)۷۶۷
محمدبن امیرمبارز (امیر)۲۵۴
محمدبن امین‌الدین ابوالمکارم ایوب‌بن ابراهیم دنیسری۱۵۲
محمدبن ایلدگز۷۳،۱۰۳،۱۰۶-۱۰۸، ۷۴۱،۱۴۰
محمدبن ایل طغان‌کرمانی بردسیری (شمس‌الدین)۱۰۹، ۷۲۲، ۷۴۳، ۷۴۵
محمدبن ایوب حاسب‌طبری (ابوجعفر) ۲
محمدبن بایزید (سلطان)۲۷۹
محمدبن بایسنغربن شاهرخ (غیاث‌الدین ابوالمظفر)۲۳۹،۳۰۹
محمدبن بدرجاجرمی۱۷۶،۲۰۴
محمدبن‌بدیع نسوی۹۵
محمدبن برکات‌شریف‌مکه۴۷۸
محمدبن برهان۳۸۳
محمدبن برهان‌الدین۲۸۳،۷۷۸،۷۸۰
محمدبن برهان‌الدین سمرقندی (محمد قاضی)۴۰۷،۸۱۷
محمدبن بزرگ‌امید اسمعیلی۷۲۹
محمدبن‌بعیث‌بن‌جلیس۱۹
محمدبن بهاءالدین‌حافظ‌شیرازی(شمس‌الدین)۲۰۵
محمدبن بهاءالدین زکریا(صدرالدین) ۷۴۱
محمدبن‌بهاءالدین محمدجوینی‌صاحب‌دیوان(شمس‌الدین)۸۰،۹۴ - ۹۵، ۱۳۵-۱۳۶،۱۴۷، ۱۵۳، ۱۶۱-۱۶۴،۱۶۷،۱۶۹، ۱۷۴، ۱۸۰، ۱۸۴،۲۲۲-۲۲۳،۲۴۰-۷۴۱، ۷۴۹،۷۷۰
محمدبن بلبن(سلطان‌نصیرالدین) ۱۷۱، ۱۷۵
محمدبن پیرعلی برکلی۸۱۲
محمدبن تاج‌الدین‌مسعودبخارایی(نظام‌الدین)۱۰۰
محمدبن‌تغلقشاه‌بن‌غیاث‌الدین‌تغلق-۱۷۰ ۱۷۱،۱۸۵،۲۰۳،۷۵۵ - ۷۵۶، ۷۵۹،۷۶۸
محمدبن‌تقی‌بن‌عضدعلوی‌بنجیری‌شیرازی ۸۱۳
محمدبن تکش خوارزمشاه (علاءالدین) ۹۴،۱۱۲،۱۴۰
محمدبن تکش خوارزمشاه (قطب‌الدین) ۷۳،۷۸،۹۲، ۹۴، ۱۱۲، ۱۱۵، ۱۲۱،۱۲۴،۱۲۹، ۱۴۰ -۱۴۱، ۱۵۹،۱۶۵،۷۲۸،۷۴۱
محمدبن جریرطبری۲۸
محمدبن جعفر نرشخی (ابوبکر) ۷۰، ۱۲۰
محمدبن‌جلال‌الدین‌خضرشاه‌بن‌قطب‌الدین مسعودیزدی (شمس‌الدین)۷۶۷
محمدبن جلال‌الدین محمدبلخی(علاء-الدین)۵۴۳،۷۳۶
محمدبن جلال‌بن سلیمان۸۱۰
محمدبن‌جلال‌بن سلیمان قهستانی۲۷۵
محمد بن جمال‌الدین ابوالروح لطف‌الله‌بن ابوسعداسعدبن ابوطاهر سعیدبن ابوسعیدفضل‌الله‌بن‌ابوالخیر میهنی۱۲۱
محمدبن جهانگیر(ملك)۳۵۳
محمدبن حاج‌کامران استرابادی۲۵۶
محمدبن حاج مبارکشاه بن‌مبارك‌محمد قزوینی۲۷۶،۲۹۱

محمدبن حاج‌محمد سمرقندی ۳۱۹
محمدبن حافظ‌عمادالدین هروی ابن‌عماد شیرازی (حافظ‌علاءالدین) ۲۱۷، ۳۴۲،۵۴۳،۷۶۵
محمدبن حجة‌الاسلام عیانی‌هروی ۸۱۴
محمدبن حسام‌الدین خوافی قهستانی ابن حسام ۲۰۶،۲۷۵،۳۰۲،۷۸۷
محمدبن‌حسام‌هروی ابن‌حسام (جمال‌الدین) ۲۰۶،۲۱۳،۲۷۵
محمدبن‌حسن‌بن‌اسفندیار کاتب ابن‌اسفندیار (بهاءالدین) ۱۲۹،۱۳۶
محمدبن حسن‌بن‌حسین‌بن محمدبن‌خوزهٔ مرقی کاشانی (افضل‌الدین) ۶۹، ۱۴۵،۲۴۴،۴۴۹-۴۵۰،۷۳۲
محمدبن‌حسن‌بن‌محمدبن‌منصوربن‌سعیدبن ابوالفرج‌بن خلیل‌بن احمد بن ابو نصربن خلف‌بن شعیب‌بن طلحة‌بن عبدالله‌بن عبدالرحمن بن ابوبکر صدیق مروروی (فخرالدین مبارکشاه) ۸۹،۱۲۱،۷۲۷
محمدبن‌حسن سرخسی (ابوالفضل) ۶۱-۶۲
محمدبن حسن‌طوسی (خواجه‌نصیرالدین ابوجعفر) ۱۳۵،۱۳۷،۱۵۲،۱۵۸، ۱۸۷،۱۹۱،۱۹۹، ۲۶۷، ۲۶۹-۲۷۱،۳۰۵،۳۷۵،۳۸۴ - ۳۸۵، ۳۸۹،۳۹۱،۴۴۲، ۶۴۵، ۶۹۱، ۷۰۳،۷۳۰،۷۳۲،۷۵۰
محمدبن حسن نغندری‌طوسی امام ربانی (شیخ‌جمال‌الدین) ۷۲۳
محمدبن حسین‌بن عبدالله‌بن پیرحسین‌بن شمس‌الدین‌قزوینی (نورالدین) ۳۸۰، ۴۰۶
محمدبن حسین‌بن لطف‌الله ۲۴۱
محمدبن‌حسین‌بن محمدحسین خراسانی (ابوالیقین غیاث‌الدین) ۷۸۵
محمدبن حسین بیهقی (ابوالفضل) ۳۰، ۶۴-۶۵،۱۸۵،۷۱۲
محمدبن حسین‌حسینی‌سماکی استرابادی (میرفخرالدین) ۳۷۴
محمدبن‌حسین‌هروی ۱۱۷
محمدبن‌حکیم کیشی (شمس‌الدین) ۱۳۸، ۷۵۰
محمدبن حمزه‌فناری (شمس‌الدین) ۲۷۵، ۲۸۰
محمدبن خفیف‌شیرازی (ابوعبدالله) ۲۴، ۵۷،۲۱۶،۲۸۳،۷۱۷،۷۲۱
محمدبن‌داودبناکتی (تاج‌الدین ابوالفضل) ۷۳۱
محمدبن داودبن محمدبن محمود شادی آبادی ۳۹۶
محمدبن‌درویش محمدمفتی بلخی (سلطان) ۳۹۸،۸۰۸
محمدبن دشمن‌زیار (علاءالدوله کاکویه ابوجعفر) ۳۱
محمدبن دوست‌محمد بخاری (درویش) ۸۴۱
محمدبن رشیدالدین فضل‌الله (امیرغیاث‌الدین) ۱۴۷-۱۴۹، ۱۸۲، ۱۸۴، ۱۹۹،۲۰۲،۲۱۱، ۲۱۶، ۷۳۱، ۷۳۷،۷۵۵
محمدبن رمضان‌فقیه‌زاهد (معین‌الدین) ۷۲۵
محمدبن زفربن‌عمر ۷۰، ۱۲۰
محمدبن زکریا رازی ۳،۲۱،۲۳،۷۱۶
محمدبن‌زین‌الدین‌حاجی‌بن‌احمدمیرجان انیسی اسفرغابادی (شیخ‌وجیه‌الدین ابوالحسن) ۲۶۲، ۳۷۳، ۶۲۹-۶۳۰
محمدبن زین‌المعالی ابوالحسن علی‌بن حسین‌بن مظفر بن حسین بیهقی (ضیاءالدین) ۵۶
محمدبن‌سام (غیاث‌الدین) ۷۹،۸۱، ۹۱، ۱۲۲،۷۲۸
محمدبن سام‌غوری (معزالدین) ۱۵۱، ۲۳۶،۷۲۵
محمدبن‌سرخ نیشابوری ۵۴
محمدبن سعدالدین اسعددوانی کازرونی

(علامه جلال الدین)۲۶۵ - ۲۶۷،
۲۷۶-۲۷۷،۳۱۵، ۳۱۸، ۳۵۶،
۳۷۴،۳۷۶،۳۸۹؟، ۳۹۱، ۳۹۳،
۴۶۵،۵۴۱،۶۴۸، ۶۶۱، ۶۶۳،
۶۹۱،۷۰۶،۷۴۲،۷۷۹
محمدبن سعدبن محمد نخجوانی ابن الساوجی
(ابوالمحاسن)۷۷۱
محمدبن سعید بیهقی ۱۹
محمدبن سلامه بن جعفر بن علی بن حکمون
مغربی قضاعی(ابوعبدالله)۷۲۹
محمدبن سلطان حسین (ملک)۳۹۶ ،
۴۰۳
محمدبن سلیمان (علاءالدین)۹۸،۱۲۲
محمد بن سلیمان برسوی (آقا زاده)
۲۷۲
محمدبن سلیمان فضولی بغدادی ۴۳۶،
۸۲۵
محمدبن سیدمبارک بن محمدعلوی کرمانی
امیرخرد ۷۵۹
محمدبن سیف الدین باخرزی (جلال الدین)
۷۴۴
محمدبن شداد ۴۶
محمدبن سرف الدین خضر یزدی (ظهیر-
الدین)۷۶۸
محمدبن شرف الدین علی حسینی کاشانی
ذکری (تقی الدین) ۳۷۹، ۴۴۴ ،
۵۰۸-۵۰۹،۸۰۵
محمدبن شریف حسینی گرگانی (میر
شمس الدین)۲۷۳،۳۲۷،۷۵۳
محمدبن شمس الدین ابراهیم بمی (طاهر-
الدین)۲۸۳
محمدبن شمس الدین ابوالمعالی مطهر بن
احمد جام ژنده پیل (قطب الدین)
۷۳۷،۷۹۵
محمدبن شمس الدین صاحبدیوان جوینی
(بهاءالدین)۱۵۳،۱۶۲،۷۵۰
محمدبن شمس الدین مطهر بن شهاب الدین
اسمعیل بن قطب الدین محمد بن شمس-
الدین مطهر بن معین الدین ابونصر
احمدجامی (خواجه معین الدین)
۲۱۹
محمدبن شیخ هروی ۲۸۲
محمدبن صائغ غزنوی (شهاب الدین)۹۵
محمدبن صدرالدین احمدبن علاءالدین
حسن دبیر عبدوسی ملک اخستان
هندی (تاج الدین)۷۵۵،۷۶۱
محمدبن صدیق بن محمد کججانی (ابوعبدالله)
۲۸۴
محمدبن صلاح بن جلال بن کمال بن محمد
انصاری سعدی عبادی شافعی لاری
(مصلح الدین)۳۵۵-۳۵۶
محمدبن صفی الدین ابوالفرج محمد بن
معین الدین ابوالرجا کاتب اصفهانی
ابن اخی العزیز (عمادالدین ابو-
عبدالله)۱۱۹، ۳۴۶
محمدبن طاهر ۷۱۲،۷۱۴
محمدبن طاهر بن بهرام سگزی (ابوسلیمان)
۱۲۴
محمدبن طاهر بن عبدالله بن طاهر ۷۱۳-
۷۱۴
محمدبن طاهر حافظ ۷۱۸
محمدبن طاهر قاضی تبادکانی (شمس الدین)
۷۱۸
محمدبن طغان کرمانی بردسیری (شمس-
الدین)۱۰۹،۷۲۲،۷۴۳،۷۴۵
محمدبن طی (فخرالدین)۸۱۴
محمدبن عارف بن احمد عبدالحق رود-
ولوی (شیخ)۴۰۴
محمدبن عبدالاول عبدی قزوینی تبریزی
(محیی الدین)۳۹۱
محمدبن عبدالباقی شریفی شیرازی میرزا
مختوم (امیرسید ابوالفتح) ۳۵۰،
۴۴۸،۴۷۳،۴۹۷-۴۹۸
محمدبن عبدالجبار عتبی (ابونصر)۱۲۹،
۱۳۵،۷۵۵
محمدبن عبدالخالق بن معروف ۲۶۰
محمدبن عبدالخالق میهنی (معین الدین)
۷۲۸

محمدبن عبدالرحمن مقاریضی (ابوعبدالله) ۲
محمدبن عبدالرزاق دنبلی ۸۱-۸۲
محمدبن عبدالرزاق طوسی (ابومنصور) ۲۸، ۴۰
محمدبن عبدالرزاق صدر گیلانی قراری گیلانی (نورالدین) ۴۲۵، ۵۴۲، ۸۲۰-۸۲۱، ۸۳۳
محمدبن عبدالغفار وصالی قزوینی ۶
محمدبن عبدالکریم انصاری (نصیرالدین) ۳۷۳
محمدبن عبدالکریم بن علی بن سعد (ابو-بکر) ۷۳۵
محمدبن عبدالکریم شهرستانی (ابوالفتح) ۱۲۶، ۴۵۰
محمدبن عبدالکریم طبسی (قاضی شمس-الدین) ۷۴، ۹۳
محمدبن عبدالله بن پیر حسین بن شمس الدین قزوینی (نورالدین) ۳۸۰، ۴۰۶
محمدبن عبدالله بن محمد یحیی حسنی حسینی صفوی (سیدمعین الدین) ۲۷۲
محمدبن عبدالله بن محمد بن حمدویه بن نعیم بن حکمی ضبی حاکم ابوعبدالله بن البیع (ابوعبدالله) ۷۸۳
محمدبن عبدالله خطیب تبریزی (ولی الدین) ۳۹۴
محمدبن عبدالله کاتبی نیشابوری (پهلوان شمس الدین) ۲۹۷- ۲۹۹، ۳۰۴، ۵۱۶، ۵۲۳، ۵۵۹
محمدبن عبدالله یافعی ۷۵۳
محمدبن عبدالملک دیلمی (شمس الدین) ۷۵۰
محمدبن عبدالملک گرگانی (خطیرالدین) ۷۹
محمدبن عبدالملک معزی نیشابوری (ابوبکر) ۵۰-۵۱، ۵۴، ۷۴، ۸۳
محمدبن عبیدالله علوی غزنوی (ابوالمعالی) ۶۳، ۱۱۷
محمدبن عثمان ۲۵
محمدبن عثمان امامی هروی (رضی الدین ابوعبدالله) ۷۴، ۱۶۱، ۷۴۰، ۷۴۵
محمدبن عثمان عتبی کاتب ۳۵، ۷۸
محمدبن عدنان سرخکتی (مجدالدین) ۱۰۰، ۲۵۶
محمدبن عزالدین بن عادل بن یوسف تبریزی محمدشیرین (شمس مغربی) ۲۰۹، ۲۳۵، ۷۶۲-۷۶۳
محمدبن عزالدین حسین ملک الجبال (قطب الدین) ۹۰
محمدبن عزیزالدین یوسف سیلغی حسینی رازی هروی (سیدامیر غیاث الدین) ۳۳۰
محمدبن عطاءالله محمود ناگوری (قاضی حمیدالدین) ۷۳۸، ۷۴۸
محمدبن علاءالدین مسعود بن محمد بن علی اندخودی (شمس الدین) ۹۵
محمدبن علاءالدین هبةالله سبزواری (غیاث الدین) ۲۷۴
محمدبن علی (اتابیک ابوطاهر) ۷۳
محمدبن علی آل امیران (نظام الدین) ۹۸
محمدبن علی اسیری لاهیجی (شمس الدین) ۱۶۹، ۳۱۹، ۳۲۲، ۷۴۱ - ۷۴۲، ۷۸۹
محمدبن علی الناموس خواری ۱۹۴
محمدبن علی بن ابوزید ورامینی ۳۷۱
محمدبن علی بن ابوبکر کوفی ۱۵۱
محمدبن علی بن ابوعلی احمد بن ابوالحسن محمد بن ابو منصور الزباره علوی حسینی بیهقی ۵۵
محمدبن علی بن دانیال دهلوی نظام الدین اولیا ر. نظام الدین اولیا
محمدبن علی بن سلیمان بن محمد بن احمد ابن حسین بن همت راوندی (نجم الدین) ۸۸-۸۹، ۱۱۹، ۱۴۵
محمدبن علی بن سلیمان سوزنی سمرقندی (شمس الدین ابوبکر) ۹۸

محمدبن علی بن ضیاءالدین مسعود کازرونی (امین الدین) ۲۰۰،۲۰۸،۷۶۲
محمدبن علی بن مالك بن ابونصر حقایقی ۷۰
محمدبن علی بن محمدبن عمر ظهیری کاتب سمرقندی (بهاءالدین) ۲۹، ۱۰۰، ۱۲۸
محمدبن علی بن محمد دقایقی مرورودی (شمس الدین) ۱۰۰
محمدبن علی بن محمد شبانکاره‌ای ۱۸۲-۱۸۳
محمدبن علی بن ملك داد تبریزی (شمس‌الدین) ۸۰،۱۵۹ – ۱۶۰، ۱۷۳، ۲۱۴،۷۳۵–۷۳۶،۷۴۴،۸۰۳
محمدبن علی جوینی (بهاءالدین) ۹۵
محمدبن علی رامیثنی ۲۲۰
محمدبن علی راوندی ۸۸ – ۸۹، ۱۱۹، ۱۴۵
محمدبن علی سراجی خراسانی (جمال‌الدین) ۷۸
محمدبن علی علوی ابن الطقطقی (صفی‌الدین) ۱۸۴
محمدبن علی غضایری رازی ۲۶، ۳۶، ۴۵
محمدبن علی فناری (محیی الدین) ۲۷۶
محمدبن علی قوشچی (حافظ) ۲۵۰،۲۵۶، ۲۶۶،۲۶۸–۲۷۰، ۲۸۶، ۳۵۶، ۳۷۵،۳۸۸،۴۰۳،۶۰۸،۶۶۳
محمدبن علی کاشانی (شمس الدین) ۱۰۰، ۲۱۶
محمدبن علی نواندا کی ۴۵۰
محمدبن علی وابکنوی (شمس الدین) ۱۵۳
محمدبن علی همدانی (سید) ۱۹۵،۷۷۳
محمدبن عمر الخالد قرشی (جمال الدین ابوالفضل) ۱۴۶
محمدبن عمر بن عبدالعزیز مازه (شمس‌الدین) ۹۸
محمدبن عمر رادویانی ۳۸، ۷۰، ۹۲، ۷۱۷
محمدبن عمر فرقدی خراسانی (شرف الدین) ۹۱
محمدبن غازی ملطیوی ۱۱۸
محمدبن غیاث الدین بلبن (سلطان نصیرالدین) ۱۷۱،۱۷۵
محمدبن فخرالدین (غیاث الدین) ۱۷۰
محمدبن فخرالدین عبدالعزیز کوفی بخارایی (برهان الدین ابو سعید) ۹۵
محمدبن فخرالدین هندوشاه بن سنجر بن عبدالله صاحبی کیرانی نخجوانی ۴، ۱۸۴،۷۵۲
محمدبن فصیح الدین محمدبن محمد کریم الدین دشت بیاضی (قاضی عبدالکریم) ۹۰،۲۷۵
محمدبن فضل‌الله موسوی خراسانی ۲۳۵، ۲۳۸
محمدبن قاسم ثقفی ۱۵۱
محمدبن قاضی مسافر (قاضی) ۶۷۱
محمدبن قلج نظامی ۷۲
محمدبن قوام الدین عبدالله هروی (ناصرالدین) ۶۵
محمدبن قیس رازی (شمس الدین) ۱۲۹، ۱۴۰
محمدبن کمال الدین اسمعیل بن غیاث‌الدین منصور بن نصیرالدین عبدالحی حسینی بکری مکی (میرابوالمفاخر شاه) ۵۹۹–۶۰۰،۶۰۳،۶۴۸
محمدبن مبارز (مظفرالدین) ۱۷۹
محمدبن مجدالدین حسن یزدی (ضیاءالدین) ۷۷۵
محمدبن محمد ۷۵۵
محمدبن محمدبن ابراهیم کازرونی حاج هراسی (تاج الدین) ۲۳۶،۷۸۱
محمدبن محمد امیری فخری هروی (سلطان) ۲۵۱،۲۷۷،۳۷۶،۴۳۸،۸۲۵
محمدبن محمد بخاری (خواجه بهاءالدین) ۲۲۰ ر. بهاءالدین نقشبند

محمدبن محمدبخاری عطار (علاءالدین)
۸۲۰،۷۶۷،۲۸۱،۱۹۲
محمدبن محمدبن داودبناکتی (تاج الدین
ابوالفضل) ۷۳۱
محمدبن محمد بن سید جلال الدین بن
سید برهان الدین بن سید عبدالله بن سید
زین العابدین بخاری (خواجه بهاء-
الدین) ۲۲۰ر. بهاءالدین نقشبند
محمدبن محمدبن عبدالجلیل عمری بلخی
وطواط (رشیدالدین) ۴۸، ۷۰، ۷۴،
۸۲، ۹۲، ۹۶، ۱۰۴، ۱۰۸، ۱۶۶،
۱۸۷
محمدبن محمدبن عبدالله بن نظام حسینی
یزدی ۱۸۷
محمدبن محمدبن عبدالله موسوی پیرکیا
۳۱۸ر. محمدنوربخش
محمدبن محمدبن عبیدالله بلعمی ۲۹، ۲۳۸،
۷۶۰
محمدبن محمدبن محمدبن زنگی بخاری
۱۲۰
محمدبن محمدبن محمدبن طاهر تبادکانی
طوسی (قاضی شمس الدین) ۷۸۱
محمدبن محمدبن محمود حافظی بخاری
پارسا (خواجه جلال الدین یا شمس-
الدین ابوالفتح) ۵، ۱۰۳، ۱۰۵،
۱۹۲، ۲۲۰-۲۲۱، ۲۸۰، ۶۲۳،
۷۱۶، ۷۶۶
محمدبن محمدبن نصر وانکتی (قاضی)
۱۲۲
محمدبن محمدجنیدی (نظام الملک قوام-
الدین) ۱۷۲، ۲۲۳
محمدبن محمد شاه فناری (زین الدین)
۲۷۵
محمدبن محمدغانمی هروی (ابوسعید)
۱۲۸
محمدبن محمدغزالی طوسی (زین الدین
ابوحامد) ۵۰، ۶۶، ۶۸-۶۹، ۶۹، ۳۲۹،
۳۷۰، ۳۷۶، ۷۱۹، ۷۳۹
محمدبن محمدفارسی (تقی الدین ابوالخیر)
۳۸۶، ۴۴۶
محمدبن محمدقاینی (ابونصرمناح) ۶۳
محمدبن محمدنوربخش (علاءالدین) ۲۷۴،
۳۱۸-۳۱۹، ۳۲۲، ۳۲۶، ۴۰۰،
۷۸۸، ۸۱۲
محمدبن محمود آملی (شمس الدین) ۱۸۳
محمدبن محمود ایجی (نجیب الدین) ۲۴۵
محمدبن محمود بدایعی بلخی ۳۵
محمدبن محمودبن احمد نیشابوری (فخر-
الدین) ۸۸، ۷۲۸
محمدبن محمودبن ضیاءالدین کرمانی
(ضیاءالدین) ۳۰۸
محمدبن محمودبن علی سبط ناصرالدین
سمرقندی ۲۶۱
محمدبن محمود بن مسعود اسفزاری
(رشیدالدین) ۱۰۰
محمدبن محمود پوشنگی مسیحی (فخر-
الدین) ۷۵۷
محمدبن محمودتهانیسری چشتی (جلال-
الدین) ۳۷۵
محمدبن محمودزابی (شمس الدین) ۹۵
محمدبن محمودشهرزوری (شمس الدین)
۴۰۱
محمدبن محمودشهرستانی (جمال الدین)
۲۷۳
محمدبن محمودشیرازی دهدارفانی (معین
الدین ابومحمد) ۳۹۷، ۶۵۶، ۷۰۹،
۷۴۲، ۸۰۷، ۸۳۷
محمدبن محمودغزنوی (امیرابواحمد)
۳۴، ۴۱، ۴۵
محمدبن مخلدسگزی ۱۹
محمدبن مرادبن محمدآل عثمان (سلطان)
۳۳۹، ۳۹۸
محمدبن مسافر ۴۷
محمدبن مسعود بخارایی (نظام الدین)
۱۰۰
محمدبن مسعودبن زکی غزنوی (ظهیرالدین
ابوالمحامد) ۱۲۵
محمدبن مسعودبن محمدکازرونی (سعد-

الدین) ۲۳۶
محمد بن مسعود بن محمد مسعودی (شرف‌الدین) ۱۵۲
محمد بن مسعود مسعودی مروزی بخاری حنفی (شرف‌الدین) ۹۹، ۱۲۵، ۱۵۲
محمد بن مسعود مملان (ابونصر) ۴۸
محمد بن مظفر (امیر مبارزالدین) ۱۸۴ـ۱۸۵، ۲۰۰، ۲۰۲ـ ۲۰۳، ۲۰۸، ۳۰۸، ۷۵۲، ۷۶۰ـ۷۶۱، ۷۶۹
محمد بن مظفر بن محتاج چغانی (ابوبکر) ۲۲
محمد بن معتز بن معتوش طاهر (مجیرالدین ابوالمعالی) ۲۷۴
محمد بن معین‌الدین بن سعدالدین محمد حسینی اوحدی دقاقی بلیانی (تقی‌الدین) ۳۷۹، ۵۳۷، ۶۵۷ـ۶۵۸، ۶۶۰، ۸۰۲، ۸۰۵
محمد بن معین‌الدین مؤید بن معین‌الدین ابوبکر عبدالرحمن بن نجم‌الدین علی بن جمال‌السنه معین‌الدین محمد ابن حمویه جوینی (سعدالدین) ۱۱۱، ۱۱۵ـ۱۱۶، ۱۷۶، ۱۸۱، ۱۸۳، ۳۱۱، ۳۲۵، ۷۲۳ـ ۷۲۴، ۷۳۱، ۷۳۷، ۷۴۳، ۷۴۵
محمد بن ملکشاه بن الب ارسلان (غیاث‌الدین ابوشجاع) ۴۹، ۵۱، ۶۹، ۸۰، ۸۲، ۸۵ـ۸۷، ۱۲۶
محمد بن منصور ۱۵۲
محمد بن منصور بن ابوعبدالله گرگانی (ابوروح) ۷۱۹
محمد بن منصور بن ابوسعید بن ابوطاهر بن ابوسعید بن ابوالخیر ۶۲، ۱۲۱
محمد بن منهاج‌الدین عثمان بن ابراهیم بن عبدالخالق گوزگانی لاهوری (سراج‌الدین) ۷۹
محمد بن مودود زرکوب ظاهری تبریزی (نجم‌الدین) ۱۷۶ـ۱۷۷
محمد بن موسی بن عیسی بن علی دمیری مصری شافعی (کمال‌الدین ابوالبقا) ۲۷۷، ۳۶۵
محمد بن موسی بن یعقوب غزنوی (سدیدالدین) ۱۰۹، ۷۲۱
محمد بن مؤید بغدادی (بهاءالدین) ۸۶، ۹۴، ۱۱۵، ۱۲۰
محمد بن مؤید بغدادی، شمس خاله (شمس‌الدین) ۸۵ـ۸۶، ۹۴
محمد بن مؤمن ۸۰۳
محمد بن مؤید بن ابوبکر بن ابوالحسن بن محمد بن حمویه حموی (سعدالدین) ۱۱۱، ۱۱۵ـ۱۱۶، ۱۷۶، ۱۸۱، ۱۸۳، ۳۱۱، ۳۲۵، ۷۲۳ـ ۷۲۴، ۷۳۱، ۷۳۷ ۷۴۳، ۷۴۵
محمد بن میرزا علی ۲۶۱
محمد بن میرشریف گرگانی (شمس‌الدین) ۲۷۳، ۳۲۷، ۷۵۳
محمد بن میرعلی برکلی هروی ۳۹۵
محمد بن ناصر حسینی غزنوی (جمال‌الدین) ۷۹
محمد بن نجم‌الدین محمد قاینی (جلال‌الدین ابومحمد) ۷۸۵
محمد بن نجیب بکران ۷۲۸
محمد بن نصیر (جلال‌الدین) ۹۱
محمد بن نصیرالدین جعفر حسینی مکی (سید) ۲۴۳، ۲۶۴
محمد بن نصیر سگزی (شمس‌الدین) ۹۱
محمد بن همام (شهاب‌الدین) ۹۵
محمد بن هندوشاه منشی نخجوانی شمس منشی (شمس‌الدین) ۴، ۱۸۴، ۷۵۲
محمد بن وصیف سگزی ۱۹
محمد بن ولی بن رضی‌الدین کاتب انقروی ۳۳۹
محمد بن یحیی (امام) ۱۴۹، ۷۴۹
محمد بن یحیی بن سیبک فتاحی نیشابوری ۲۳۵، ۲۹۹، ۳۳۵، ۳۹۰، ۳۹۳، ۴۲۶
محمد بن یحیی بن طاهر بن عثمان عوفی

بخارایی (سدیدالدین یا نورالدین) ۶۵،۷۸،۹۷،۹۹ - ۱۰۰، ۲۷۹، ۸۱۶
محمد بن یحیی بن علی اسیری لاهیجانی گیلانی نوربخشی (شمس الدین) ۱۶۹، ۳۱۹،۳۲۲،۷۴۱-۷۴۲،۷۸۹
محمد بن یحیی بن یوسف ربعی تادفی حلبی حنبلی ۱۳۲،۴۰۵
محمد بن یحیی تادفی حلبی ۱۳۲،۴۰۵
محمد بن یحیی نیشابوری (محیی الدین) ۸۹
محمد بن یغمور ۳
محمد بن یوسف (سلطان) ۳۵۰
محمد بن یوسف ایلاقی ۷۲۸
محمد بن یوسف حسینی دهلوی سید محمد گیسودراز و خواجهٔ بنده نواز (سید صدرالدین ابوالفتح) ۱۹۶، ۴۰۶، ۷۲۲،۷۲۵،۷۵۴
محمد بن یوسف طبیب هروی ۲۸۲
محمد بهادر (میرزا ضیاءالدین) ۱۹۳
محمد بهادرخان (سلطان) ۲۳۷
محمد بهامدخانی ۲۳۸
محمد بیدآوازی (رشیدالدین) ۳۲۰
محمد بیرام خان (نواب) ۴۵۵
محمد بیك امانی ۴۹۷
محمد بیك خلیفة الخلفایی ۵۰۲
محمد بیك ظریفی فارسی ۶۵۴
محمد بیك کرد ۴۹۱
محمد بیك مذاقی یا نداقی ۴۹۶
محمد پارسا (خواجه جلال الدین یا شمس‌الدین محمد بن محمود حافظی بخاری) ۵،۱۰۳،۱۰۵،۱۹۲،۲۲۰-۲۲۱، ۲۸۰،۶۲۳،۷۱۶،۷۶۶
محمد پاشا ۴۹۶
محمد پاشای وزیر ۳۵۶
محمد پاییزی نسوی (مجدالدین) ۱۰۰
محمد پسر خواجه قباحت جراح (میرزا) ۵۲۴
محمد تازیکوی (شمس الدین) ۷۴۰
محمد تبادکانی طوسی (شمس الدین) ۲۶۳، ۳۲۸
محمد تبریزی (حاج) ۶۹۵
محمد تبریزی (خواجه جلال الدین) ۶۹۴
محمد تبریزی (شیخ) ۳۴۷
محمد ترخان (امیر درویش) ۲۹۰
محمد ترخان سفیدونی نوری (ملا نورالدین) ۵۴۲
محمد ترکه (خواجه افضل الدین) ۱۲۶، ۴۴۸-۴۴۹، ۴۶۰، ۴۹۹، ۵۲۰، ۷۱۱، ۸۲۱
محمد ترکه (خواجه صدرالدین ابوحامد) ۴۴۹، ۷۷۹
محمد ترکه دوم (افضل الدین) ۴۵۱ - ۴۵۲، ۴۹۹، ۵۲۰، ۸۲۱
محمد تستری (خواجه) ۱۷۴
محمد تغلق شاه هروی ۱۹۸
محمد تقی حسینی ۳۸۱
محمد تقی خراسانی (امیر) ۵۸۲
محمد تیمور ۶۷۹، ۶۸۱
محمد جاجرمی (شهاب الدین) ۲۸۶
محمد جامه باف (سید) ۴۱۹
محمد جامی (مولانا) ۶۱۵
محمد جرده (مولانا) ۳۴۲، ۷۹۸
محمد جعفر اکبرآبادی ۶۶۴
محمد جعفر بیك مروستی آصف خان (قوام‌الدین) ۳۵۷، ۴۳۱، ۴۶۵، ۶۴۲، ۶۵۰
محمد جعفر کوکلتاش ۳۴۷
محمد جنیدی (نظام الملك نظام الدین ابو سعید) ۱۷۲، ۲۲۳
محمد جوکی میرزا ۲۹۹
محمد جونا بن تغلقشاه ۲۰۳، ۷۵۹، ۷۶۸
محمد جونه (سلطان) ۲۰۳، ۷۵۹، ۷۶۸
محمد جوهری ۲۲۵
محمد جوینی (بهاءالدین) ۷۴۱
محمد جوینی (شمس الدین) ۹۴

محمدجهان پهلوان۱۰۶
محمد جهانگیر (نورالدین) ۵۱۳ ر. جهانگیر
محمد چرخگر هروی۲۲۶
محمدحاجی بن محمدبن شیخ‌محمد جامی ۲۶۳
محمدحاجی کابلی۶۵۸
محمدحافظ شیرازی۷۶۸ر. حافظ شیرازی
محمدحروفی (شمس‌الدین)۳۴۵
محمدحزنی اصفهانی(ملاتقی‌الدین)۶۴۴
محمدحسبی بکری‌مکی (میرابوالمفاخر شاه)۵۹۹-۶۰۰،۶۰۳،۶۴۸
محمدحسن پلاسی‌شیرازی۲۸۴،۷۷۶
محمدحسن چشتی(ابوصالح محمد)۱۹۶
محمدحسن میرزا۳۱۳
محمدحسین (میرزا)۵۶۶
محمدحسین بقایی‌اگرهی۴۲۹
محمدحسین‌بن احمدشامی۴۰۲
محمدحسین‌بن محمدرضا طالقانی۹۰
محمدحسین‌جونپوری۸۱۶
محمدحسین‌خان۵۵۴
محمدحسین خطاط۸۳۷
محمدحسین زینتی‌مشهدی۵۳۴
محمدحسین صبوری تبریزی۷۰۰
محمدحسین قزوینی(خواجه)۶۷۵
محمدحسین کرمانی (میرزا)۶۷۴
محمدحسین گورکان۳۸۰
محمدحسین لاهیجی(سید)۴۱۴
محمدحسین میرزا دوغلات۶۸۱
محمدحسین میرزا سپهسالار۳۶۴
محمدحسین نظیری نیشابوری (حاج) ۳۴۸,۴۲۹،۵۳۷، ۷۸۶، ۷۹۸، ۸۲۲
محمدحسینی شیرازی(ابوسلیمان)۷۵۸، ۷۸۰
محمدحسینی کاشانی (تقی‌الدین) ۲۷۹، ۴۴۴
محمدحکیم میرزا۸۱،۴۱۶،۴۵۷،۵۴۷، ۵۵۱،۵۸۳،۵۸۷، ۵۹۵، ۵۹۷،
۶۵۳،۶۵۵،۶۸۳
محمدحموی یزدی (سالک‌الدین)۳۲۵
محمدحموی‌یزدی(کاشف‌الدین‌ابوالمحامد) ۳۲۵
محمدحنفی تبریزی۷۰۴
محمدحیدر افضلی بخارایی (خواجه) ۶۰۸
محمدحیدربن محمدحسین گورکان۳۸۰
محمدخاموش (شاه نظام‌الدین) ۲۷۸، ۷۸۴
محمدخان (بیرم)ر. بیرام‌خان
محمدخان (شاه)۶۵۵
محمدخان‌اتکه‌غزنوی۴۱۸،۵۴۳-۵۴۴، ۵۴۹
محمدخان ترکمان۴۶۲
محمدخان حکمران هرات۵۳۸
محمدخان شاپور(شاه)۴۱۱
محمدخان شیبانی۸،۲۷۸،۳۱۰، ۳۲۲، ۳۳۱،۳۳۴،۷۸۸
محمدخان غزنوی (میر)۶۵۱
محمدخان کلان(میر)۵۵۴
محمدخان کلان‌غزنوی (میر)۵۵۰
محمدخبوشانی (شیخ‌حاجی)۳۲۲،۴۳۴، ۵۶۳،۵۶۵،۶۱۰ -۶۱۱، ۶۲۵، ۶۲۸،۶۴۰
محمدخدابنده (سلطان) ۳۷۹، ۴۲۱، ۴۴۳،۴۴۸،۴۵۲،۴۶۲- ۴۶۳، ۴۶۹،۴۷۳-۴۷۵، ۴۹۲، ۴۹۴- ۵۰۱،۵۲۲،۵۲۴- ۵۲۵، ۵۲۹، ۵۳۳،۶۴۵،۶۴۸، ۶۸۵، ۷۰۱، ۸۲۳،۸۲۷،۸۳۱
محمدخدایداد(امیر)۳۰۴،۳۳۴
محمد خراسانی۳۴۷
محمدخراسانی(مولانا درویش)۳۴۷
محمد خربنده الجایتو (سلطان) ۱۴۲، ۱۵۱،۱۷۵،۱۸۳، ۱۹۴، ۲۰۱، ۲۱۶،۲۲۲،۴۴۹،۷۳۳
محمدخفری (شمس‌الدین) ۳۶۷،۳۸۵، ۸۳۸،۸۴۱

محمدخلجی (علاءالدین) ۱۷۱
محمدخلیفه (میررفیع‌الدین) ۵۰۲
محمدخلیل ۱۰۸
محمدخندان (سلطان) ۳۴۵
محمدخواجه (شاه) ۶۴۲
محمدخواجه کلان (مولانا) ۵۷۷
محمد خوارزمشاه (سلطان علاءالدین) ۱۵۹
محمد خوارزمشاه (سلطان قطب‌الدین) ۷۳، ۷۸، ۹۲، ۹۴، ۱۱۲، ۱۱۵، ۱۲۱، ۱۲۴، ۱۲۹، ۱۴۰-۱۴۱، ۱۵۹، ۱۶۵، ۷۲۸، ۷۴۱
محمدخوافی (رکن‌الدین) ۷۸۰
محمدخوافی (نورالدین) ۶۱۱
محمدخوجانی (شمس‌الدین) ۱۸۱
محمد خوشنویس (میرمعزالدین) ۴۴۴
محمددشتکی (امیرصدرالدین) ۳۸۵
محمددوم بهمنی (ابوالنصر سلطان) ۶۴۶
محمددوم عثمانی ۲۵۳، ۲۷۶
محمددهدار (خواجه‌غیاث‌الدین) ۳۰۷
محمددهلوی (شیخ) ۵۵۵
محمددهکی (درویش) ۳۱۶، ۴۴۰، ۵۲۸، ۶۵۴
محمدرازی (قاضی) ۴۷۱، ۴۹۹، ۵۰۲، ۶۸۸
محمدرحیم سلطان ۳۴۹
محمدرحیم عهدی بدایونی (خواجه) ۶۴۶
محمدرستمداری ۶۵۸
محمدرشتی (امیرسلطان) ۸۴۱
محمدرشید خان ۵۷۲
محمدرشید رشیدی اصفهانی ۶۷۶
محمدرضا ۵۵۸
محمدرضا بن خواجه عبدالله شکیبی اصفهانی ۴۲۳، ۵۳۲، ۸۲۰
محمدرضا بن محمود نوعی خبوشانی ۴۳۴، ۵۹۱، ۸۲۴
محمدرضا داغی مشهدی ۶۷۵
محمدرضا رضایی مشهدی ۵۲۴
محمدرضا فکری ۸۰۲
محمدرضی یزدی (معزالدین) ۷۷۵
محمدرفیع‌الدین محدث دهلوی ۱۹۶
محمدرواسی (صدرالدین) ۳۰۲
محمدروحی ۶۰۵
محمدزاهد ۶، ۶۱۰
محمدزمان سلطان ۶۶۷
محمدزمان میرزا ۶۷۲
محمدزمجی اسفزاری هروی (معین‌الدین) ۲۵۲
محمدزند خوانی سرخسی (فخرالدین) ۹۵
محمدسبزمعمار (استاد) ۶
محمدسبزواری (غیاث‌الدین) ۳۰۳
محمدسعیدخان ازبك بهادرخان ۴۵۳
محمد سعیدمیرحمله (امیر) ۴۳۵
محمد سلطان (سیونج) ۵۸۶، ۵۹۸، ۶۳۲
محمدسلطان بن ابوسعیدخان شیبانی ۵۷۴
محمد سلیم جهانگیر (شاهزاده) ۸۳۰
محمدسماسی (خواجه‌بابا) ۲۲۰
محمد سندوی غوثی ۴۲۹، ۸۲۲
محمدسوم آل‌عثمان (سلطان) ۴۹۰
محمدسیونج خان ۶۳۲
محمدشاطبی (امام) ۶۲۱
محمدشاه‌آبادی (ملاشاه) ۳۶۹
محمدشاه انسی قندهاری ۴۵۳، ۸۲۷، ۸۳۵
محمدشاه بن تغلق ۲۲۵
محمدشاه بن حاجی زوزنی خوافی (فخر-الدین شرف‌الملك) ۷۳۳
محمدشاه بن شمس‌الدین فناری ۲۷۵
محمدشاه بهمنی (شمس‌الدین ابوالمظفر) ۲۵۹، ۷۷۶، ۷۹۵
محمدشاه پادشاه دکن ۴۴۳
محمدشاه جهان (شهاب‌الدین) ۳۵۷، ۳۹۸، ۴۳۵، ۵۳۷، ۶۵۰، ۸۳۸
محمدشاه سوم بهمنی ۷۹۷
محمدشرقاوی ۸۰۴
محمدشرقی نیازی ۵۰۰، ۶۳۶
محمد شروانی (آقا) ۶۹۲

محمد شریف اندجانی ۵۸۴
محمد شریف جم مشهدی ۶۵۰
محمد شریف رازی (خواجه) ۸۰۶
محمدشریف شریف (قاضی) ۶۵۲
محمدشریف صدرا ندجانی ۶۳۹
محمدشریف نوایی کربلایی ۵۵۶
محمدشریف وقوعی تبریزی ۵۱۲، ۸۳۲
محمدشریف وقوعی حسینی نیشابوری ۳۵۷، ۴۲۵، ۸۲۰
محمدشریف هجری (میرزا) ۵۱۳-۵۱۴، ۶۵۱، ۸۳۲
محمدشریفی تبریزی (سید معین الدین) ۶۹۹
محمد شفیع هروی ۵۸۵
محمدشمال ۴
محمدشمس الدین ۸۰۳
محمدشوشتری (تقی الدین) ۴۲۸، ۸۲۲
محمدشیبانی (امام) ۲۸۵
محمدشیبانی بن شاه بوداق شیبانی خان یا شیبک خان (ابوالفتح) ۵ ، ۲۵۲، ۳۱۰، ۴۸۳، ۵۵۹، ۶۰۶ ، ۶۰۹، ۶۱۷، ۶۲۶، ۶۳۳، ۶۷۸-۶۸۲
محمد شیخ حسن محمدچشتی (ابوصالح) ۱۹۶
محمدشیخ هروی ۲۵۶
محمدشیرازی (میرزا) ۶۵۹
محمد شیرازی (میرصدرالدین) ۶۹۲
محمدشیرخان فرقتی تولکی ۵۸۵
محمدشیرنگی (امیرجمال الدین) ۴۴۶
محمدشیرین مغربی (شمس الدین محمدبن عزالدین عادل بن یوسف تبریزی) ۲۰۹، ۲۳۵، ۷۶۲-۷۶۳
محمدصاحبدیوان جوینی (شمس الدین) ۸۰، ۹۴-۹۵، ۱۳۵-۱۳۶، ۱۴۷، ۱۵۳، ۱۶۱-۱۶۴، ۱۶۷، ۱۶۹، ۱۷۴، ۱۸۰، ۱۸۴، ۳۲۲-۲۲۳، ۷۴۰-۷۴۱، ۷۴۹، ۷۷۰
محمدصادق مفتی (مولانا) ۸
محمدصادق بن ابوالحسن بن شیخ بن الیاس ابن شیخ بن محمد بن شیخ بن خدای قلی شیخ عشقی ۶۲۸
محمدصادق خان صادق ۶۵۳
محمدصادق شهابی سعدی قادری ۷۲۸
محمدصادق صادق سمرقندی ۶۵۳
محمدصادق قادری شهابی صدری ۱۳۱
محمدصاعدی اصفهانی (خواجه جلال الدین) ۶۸۳
محمدصالح ۳۴۵
محمدصالح (میر) ۶۰۹
محمدصالح بن امیرعبدالله بن امیر عبد-الرحمن بن شیخ خلیل الله اورسنجی بدخشی ۴۰۳
محمدصالح بن امیرعبدالله قادر ۸۱۷
محمدصالح بن بدرالدین بن محمدجزروانی ۴۰۲
محمدصالح بیک ۵۰۲
محمدصالح جغتایی (امیر) ۴۵۵
محمدصالح دیوانهٔ کابلی فارغی ۴۲۷
محمدصالح ساغرجی (خواجه) ۵۸۶
محمدصالح صالح جغتایی کابلی ۶۴۵
محمدصالحی هروی مشهدی (میرک) ۴۳۲، ۷۱۱، ۸۲۳
محمدصدر (امیرجمال الدین) ۵۰۸
محمد صدرالعلما (صدرالدین) ۳۷۶
محمد صدر هروی (قاضی برهان الدین) ۶۱۵
محمدصفی (میرزا) ۴۳۵
محمدصفی شیرازی (شیخ محمد) ۶۵۴
محمدصقلی پاشا ۳۳۸
محمدصوفی مازندرانی (ملا) ۵۳۷-۵۳۸، ۸۳۳
محمدطالب ۳۴۵
محمدطالب هروی ۳۳۳
محمدطاهر (شیخ) ۶۳۳
محمدطاهر انصاری (خواجه) ۶۳۳
محمدطاهر بن سیدحسن نیسانی تتوی (سید) ۳۶۶
محمدطاهر ترکستانی ۶۳۰

محمدطاهر سبزواری ۳۵۷
محمدطاهر طاهررازی(خواجه) ۶۸۵
محمدطاهر عبدالله ۷۱۳-۷۱۴
محمدطایفی(ابوالقاسم) ۱۸۶
محمدطبیب (حکیم‌شاه) ۲۹۹
محمدطبیب(میرزا) ۸۱۴
محمدطبیب اردبیلی ۱۷۹
محمدطراغای (الغ بیك بن شاهرخ) ۲۴۹
محمدطریقی ساوجی ۴۲۱، ۵۳۶
محمدظهوری ترشیزی (نورالدین) ۴۳۳، ۴۴۵، ۸۲۶
محمدظهیرالدین بابر ۶۷۷ ر. بابر
محمدعارف بقایی مشغولی اندکانی ۴۰۳، ۴۲۸، ۵۹۴، ۶۰۴، ۸۰۸
محمدعارف قندهاری ۳۶۵-۳۶۶
محمدعالم سمرقندی ۳۲۸
محمدعبده کاتب ۱، ۲۵
محمدعتابی نجفی(سید) ۴۳۲
محمدعجیبی گوزگانی(شمس‌الدین) ۹۱
محمدعرب (شمس‌الدین) ۳۲۸
محمدعرفی شیرازی (سید جمال‌الدین) ۴۱۷، ۶۵۴، ۸۱۹، ۸۲۶
محمدعزمی تبریزی(سلطان) ۷۰۱
محمدعسکری(میرزا) ۴۳۰، ۴۷۶، ۶۰۷، ۸۱۹
محمد عصار تبریزی (حاج شمس‌الدین) ۲۰۳، ۳۴۱
محمدعلاءالدین ۸۰۳
محمدعلمی لاری افضل‌خان (شمس‌الدین) ۶۴۵
محمدعلی بن جمال‌الاسلام شهاب منشی (شهاب‌الدین) ۲۶۰
محمدعلی تبریزی ۳۴۷
محمدعلی جلایر نثاری ۳۴۸
محمدعلی حسینی ۲۷۱
محمدعلی شفایی ۳۴۵
محمدعلی شهودی یزدی(میرزا) ۶۸۳
محمدعلی شیرازی(میرزا) ۴۹۷
محمدعلی طبعی اصفهانی(میر) ۶۸۶
محمدعلی ظهوری(خواجه) ۶۱۱
محمدعلی قسمتی استرابادی ۵۱۸
محمدعلی کاشانی ۶۱۲
محمدعلی ناصح ۹۴
محمدعلی هروی ۳۴۷
محمدعلی یمنی ۱۳۲
محمدعمر خلخالی ۷۰۶
محمدعوض بخاری ۸۱۲
محمد عوفی (سدیدالدین یا نورالدین) ۶۵، ۷۸، ۹۷، ۹۹- ۱۰۰، ۲۷۹، ۸۱۶
محمدعهدی (ملانورالدین) ۶۳۸
محمدغدیری ۱۸۵
محمدغزالی (زین‌الدین ابوحامد) ۵۰، ۶۶، ۶۸-۶۹، ۳۲۹، ۳۷۰، ۳۷۶، ۷۱۹، ۷۳۹
محمدغنی نوی اتکه(میرشمس‌الدین) ۴۱۸، ۵۴۳-۵۴۴، ۵۴۹
محمدغوث(شیخ) ۵۴۴
محمدغوث‌الدین شافعی مدراسی ۱۳۲
محمدغوریانی (نورالدین) ۳۲۶
محمدفاتح آل عثمان (سلطان ابوالفتح) ۲۳۹، ۲۶۹-۲۷۰، ۲۷۳، ۲۸۶- ۲۸۷، ۷۹۲، ۷۹۹-۸۰۱
محمدفخری بن امیر امیری هروی (سلطان) ۲۵۱، ۲۷۷، ۳۷۶، ۴۳۸، ۸۲۵
محمدفراهی (شرف‌الدین حاج) ۳۲۷
محمد فرغانی (سیف‌الدین ابوالمحامد) ۷۴۷
محمدفضل‌الله. رشیدالدین محمدفضل‌الله
محمدفلغزی ۶۲۰
محمدفلکی شروانی (نجم‌الدین ابوالنظام) ۱۰۶
محمدفوطه سمرقندی (حاجی) ۳۴۷
محمدفیضی اصفهانی (میرمعزالدین) ۴۲۸، ۶۸۷
محمدقاسم اسیری ۶۴۹
محمدقاسم بن حاج محمد سروری کاشانی

۳۹۷
محمدقاسم بن عبدالله قاسمی (میرزا) ۴۱۰، ۴۲۵، ۵۰۷–۵۰۸
محمدقاسم بن مظفر گنابادی (ملا مظفر) ۳۸۵، ۸۰۷
محمدقاسم خان میر بحر ۵۴۰، ۵۵۳، ۵۵۵
محمدقاسم زاری مشهدی ۶۵۱
محمدقاسم ساحری تونی ۶۷۷
محمدقاسم قاسم رازی (میر) ۶۵۶
محمدقاسم کسری کاشانی ۵۱۸
محمدقاسم مستوفی ۴۲۰
محمدقاسم وقاری بدخشانی (خواجه) ۶۰۳–۶۰۴، ۶۶۵
محمدقاضی (محمدبن برهان الدین سمرقندی) ۴۰۷، ۸۱۷
محمدقاضی (مولانا) ۳۸۳، ۴۰۷، ۵۸۴، ۷۷۸
محمدقاضی (میر نظام الدین) ۸
محمدقاینی (مولانا جلال الدین) ۳۲۱
محمدقبایی ۲۲۶
محمدقراختایی (قطب الدین) ۳۸۹، ۷۳۳، ۷۴۹
محمدقزوینی ۷
محمدقزوینی (حکیم شاه) ۳۳۷
محمدقضاعی (ابوعبدالله) ۱۲۷
محمدقطان غزنوی (ابونصر) ۱۵۱
محمدقلی تکلو میلی هروی (میرزا) ۴۲۱، ۴۵۸، ۸۲۰
محمدقلی قطب شاه ۳۵۹، ۸۳۰
محمدقلی ماهر اردبیلی ۷۰۴
محمدقلی مغول حصاری ۳۶۱
محمدقمی (ملا) ۶۵۲
محمدقمی متخلص بسلطان (سلطان) ۵۲۸، ۶۱۳
محمد قناد (خواجه) ۶۲۲
محمدقندهاری ۶
محمدقوچانی (شیخ حاج) ۵۶۳، ۵۶۵
محمدقورچی (شاه) ۳۴۵
محمدقهستانی (مولانا شمس الدین) ۶۱۹
محمدکاتب (حافظ حاجی) ۶۵۲، ۸۳۷
محمدکاتب (زین الدین) ۷
محمدکاتب بلخی (شمس الدین) ۹۵
محمدکازرونی (خواجه) ۷۶۲
محمدکازرونی صوفی (حاج نورالدین) ۳۳۶
محمدکاشانی (قاضی) ۵۱۰
محمدکاشغری ۲۸۶
محمدکاظم ظاهر اردبیلی ۷۰۱
محمدکامپوری (میرسید) ۱۹۶
محمدکتف اندجانی (خواجه) ۳۴۷
محمدکجج تبریزی (غیاث الدین) ۲۱۳، ۶۵۵، ۷۶۳، ۷۷۵
محمدکججی (غیاث الدین) ۲۱۳، ۶۵۵، ۷۶۳، ۷۷۵
محمدکرت (معزالدین ابوالحسین) ۷۶۱
محمدکرت (ملک غیاث الدین) ۱۷۹، ۲۱۹، ۷۲۰، ۷۳۳
محمدکرمانی (افضل الدین) ۴۶۴
محمدکرمانی (امیر شمس الدین) ۴۴۴
محمدکسکنی (میر) ۵۰۳، ۸۳۰
محمدکلامی لاری (صدرالدین) ۶۴۵–۶۴۶
محمدکلانتر (میر شمس الدین) ۶۷۸
محمدکنبو (شیخ) ۵۴۳
محمدکهین (ملک شمس الدین) ۲۱۹
محمدکیا بن ناصر کیا ۲۶۰
محمدکیا گرگانی (شمس المعالی) ۲۷۱
محمدکیای دوم (سلطان) ۲۵۲
محمدکیشی (شمس الدین) ۱۲۸، ۷۵۰
محمدگرای ۴۹۰
محمدگرگانی سمرقندی (سید) ۲۷۹
محمدگلندام ۲۰۵
محمدگیسودراز (سیدصدرالدین ابوالفتح محمدبن یوسف حسینی چشتی دهلوی) ۱۹۶، ۴۰۶، ۷۲۲، ۷۲۵، ۷۵۴، ۷۶۸
محمدگیلانی (نورالدین) ۶۶۲

محمد لاهیجی (شیخ) ۳۲۲
محمد لطیفی (شمس الدین) ۳۴۷
محمد مبارکشاه بن الاعز سگزی (سیدشمس‌الدین) ۷۸
محمد مجلد خراسانی ۳۴۷
محمد مجلسی (میرشمس الدین) ۳۴۷
محمد محروق ۶۰
محمد محقق خفری (شمس الدین) ۳۶۷، ۸۴۱،۸۳۸،۳۸۵
محمد مخدوم قادری ۵۴۰
محمد مذهب کرمانی ۳۴۷
محمد مرادی بخارایی (ابوالحسین) ۲۱۸
محمد مرشدی زواره‌ای ۷۰۸
محمد مرغینانی (درویش) ۵۸۴
محمد مسلمی (ابوالمعالی) ۷۲۸
محمد مزید طبیب ۶۲۲،۶۲۰
محمد مشرف ۸۰۵
محمد مشک فروش شیرازی ۴۳۶
محمد معروف بخواجه کلان ۵۷۷
محمد معروف بشیخ محمد حسن چشتی ۱۹۶
محمد معصوم بن سید صفایی حسینی ترمذی بکری نامی ۸۰۲،۳۵۸
محمد معصوم نامی (سید نظام الدین) ۳۵۸، ۸۰۲
محمد معمایی (شمس الدین محمد بخاری) ۳۳۳،۵
محمد معین (سلطان) ۱۷۹
محمد معینی جوینی (خواجه معین الدین) ۷۷۱
محمد مغربی (شیخ) ۲۰۹، ۲۸۱، ۲۳۵، ۷۶۳-۷۶۲
محمد مفید مستوفی یزدی ۱۹۰
محمد مقیم مقیمی سبزواری ۵۵۴
محمد مکین ۳۹۴
محمد ملک السادات نیشابوری (صدر الدین) ۹۵
محمد منشی (میر) ۶۳۱
محمد منشی اردوبادی (میرزا) ۴۹۹
محمد منصور سرخسی (امام) ۷۲۰
محمد منوکه نسفی (شمس الدین) ۹۵
محمد منوهر توسنی ۶۶۰،۵۴۳
محمد موسی ده‌بیدی نقشبندی (خواجه) ۲۷۲،۲۶۳
محمد مولاکاخکی ۲۱۹
محمد مولوی سیستانی (حاجی) ۶۶۰
محمد مؤمن بن میرعلی حسینی استرابادی (میر) ۸۳۰،۵۰۲
محمد مؤمن بیک ۵۰۱
محمد مؤمن عرشی (میر) ۴۰۹
محمد مؤمن لنگ ۵۵۷
محمد مؤمن میرزا تیموری ۲۳۲، ۲۹۳، ۳۷۷،۳۴۷
محمد مهدی بن قاضی محمود حسینی (امیر) ۶۲۸
محمد میان کالی (نجم الدین ابوالقاسم) ۴۱۵
محمد میرزا (سلطان) ۳۳۳
محمد میرزا بن جهانشاه قراقویونلو ۷۹۴
محمد میرزا پسر شاهرخ گورکان (سلطان) ۴۴۹
محمد میرک (نورالدین) ۶۱۵
محمد میرک صالح مشهدی ۸۳۶،۵۸۰
محمد میرک صالحی هروی مشهدی ۴۳۲، ۸۲۳،۷۱۱
محمد میر یوسف (میر) ۳۴۷
محمد ناصر میرزا ناصری تیموری ۶۶۱
محمد نایینی ۳۴۷
محمد نجفی (سید) ۵۵۷
محمد نسفی ۷۲۲،۱۱۱
محمد نسفی (شهاب الدین) ۱۰۰
محمد نسفی (عزیز الدین) ۷۲۲،۱۱۱
محمد نسوی ۷۲۶
محمد نصیری اردوبادی (قاضی) ۷۰۶
محمد نعمت آبادی ۳۴۷
محمد نقیب (شاه علاءالدین) ۴۴۹
محمد نقیب النقبای ری (شرف الدین) ۸۴
محمد نمکین هروی ۵۸۲

محمدنوربخش (سید) ۲۷۴، ۳۱۸-۳۱۹، ۳۲۲، ۳۲۶، ۴۰۰، ۷۸۸، ۸۱۲
محمد نوندا کی ۶۳۱
محمد نیشابوری (رضی الدین ابوجعفر) ۹۹، ۱۲۵
محمد نیشابوری (غیاث الدین) ۳۴۶
محمد وحشی بافقی (کمال الدین) ۴۳۴-۴۳۵، ۴۳۸، ۴۵۸، ۵۰۰، ۵۱۵، ۵۱۹، ۵۳۳، ۵۸۵، ۶۴۹، ۶۵۹، ۶۸۲، ۶۹۴، ۶۹۶، ۷۰۸، ۸۲۲، ۸۲۵، ۸۳۰
محمد ورامینی (قاضی) ۴۴۱
محمد وزیر آذربایجان (میرزا) ۵۳۱
محمد وزیر خراسانی (خواجه) ۶۲۸
محمد وصالی تبریزی (سلطان) ۷۰۷
محمد وصالی رازی (قاضی) ۶۶۵
محمد ولی دشت بیاضی ولی ۴۵۸، ۵۰۸، ۵۸۰، ۵۸۸، ۶۵۶، ۶۶۰، ۸۲۷
محمد ولی سلطان (نواب) ۴۳۵
محمد هادی بروجردی (میر) ۶۶۵
محمد هاشم (خواجه) ۵۶۹
محمد هاشم (مولانا) ۴۲۷
محمد هاشم سلطان ۵۷۷، ۵۸۳، ۵۹۷
محمد هاشم سمایی ۴۲۷
محمد هاشم شاه کرمانی (امیر ابو عبدالله هاشمی) ۴۰۹
محمد هاشم محترم سمرقندی ۶۵۸
محمد هاشم مردمی (میر) ۴۹۹
محمد هاشم وافی ۴۲۷
محمد هاشمی اصفهانی (امیر شمس الدین) ۶۴۷
محمد هروی (سلطان) ۳۴۵
محمد هروی (شاه) ۳۴۵
محمد هروی (غیاث الدین) ۳۴۶
محمد هروی (ملاحاج) ۳۴۷
محمد هروی (میر تقی الدین) ۶۷۳
محمد همام ۳۴۷
محمد همایون (نصیر الدین) ۱۹۵-۱۹۶، ۲۲۳، ۲۳۲، ۲۴۰-۲۴۱، ۲۴۳، ۲۵۹، ۲۸۲، ۴۱۲، ۴۱۶، ۴۵۳،- ۴۵۵، ۴۶۶، ۴۶۹-۴۷۰، ۴۷۲، ۴۷۵-۴۷۶، ۵۴۴، ۵۴۹-۵۵۰، ۵۵۲-۵۵۳، ۵۵۶-۵۵۷، ۵۶۰، ۵۶۴، ۵۶۶-۵۶۷، ۵۷۱، ۶۰۷-۶۰۸، ۶۱۱، ۶۱۳، ۶۳۰، ۶۳۵، ۶۳۷، ۶۴۲، ۶۵۰-۶۵۱، ۶۵۳، ۶۵۵، ۶۵۷-۶۵۹، ۶۶۵، ۶۶۷-۶۶۸، ۶۷۳، ۶۸۳، ۶۸۷، ۶۸۹، ۷۰۸، ۷۵۴، ۷۵۹، ۷۷۶، ۸۰۲، ۸۰۵، ۸۰۸-۸۰۹، ۸۲۹، ۸۳۳-۸۳۴، ۸۳۶، ۸۳۹
محمد هندال (میرزا ابونصر) ۵۵۸، ۶۰۷، ۶۶۸
محمدی (خواجه) ۷۲
محمد یار سلطان ۶۳۱، ۸
محمدی بیک (خواجه) ۷۰۳
محمد یحیی (امام) ۱۴۹، ۷۴۹
محمد یحیی (خواجه) ۵۶۹، ۸۴۰
محمد یحیی بن سیبک فتاحی نیشابوری ۲۳۵، ۲۹۹، ۳۳۵، ۳۹۰، ۳۹۳، ۴۲۶
محمد یحیی بن عبیدالله احرار ۷۷۸
محمدی خان کرد ۴۹۱
محمد یزدی (قوام الدین) ۷۸۱
محمد یوسف (امیر) ۳۲۶، ۳۴۷، ۵۵۸
محمد یوسف (میرزا) ۳۴۷
محمد یوسف بیک بن شاه بیک خان کابلی ۵۵۴، ۸۳۴
محمد یوسف خان ۵۴۴
محمد یوسف خلقی (میر) ۵۳۴
محمد یوسف علیشاه چشتی نظامی ۲۰۵
محمد یوسف کابلی ۵۵۴، ۸۳۴
محمد یوسف گدا ۲۱۶
محمد یوسف نیازی ۳۴۸
محمود (ابوالقاسم) ۷۵۶
محمود (برهان الشریعه) ۳۸۸، ۳۹۹، ۴۰۲، ۴۰۷، ۷۳۴
محمود (جمال الدین) ۳۴۷، ۳۸۹
محمود (سلطان) ۲۶۶

محمود(سید)۱۷۹
محمود(شیخ جلال الدین)۳۷۳
محمود(عماد)۱۷۸
محمود(فخرالدین رئیس)۲۲۶
محمود(قاضی)۶۲۲
محمود(ملک سلطان)۴۶۵،۴۴۷
محمود (مولاناشیخ)۳۴۱
محمود(نجم الدین)۲۱۳
محموداز بک۶۷۹
محمود اسکویی(امیر قمرالدین)۷۰۳
محمود اشنوی یااشنهی(تاج الدین)۲۸۱، ۷۴۹،۷۴۳
محمود اصفهانی(زین الدین) ۶۷۷
محمود اصفهانی(شیخ)۶۲۹
محمود اصفهانی(میر شجاع الدین)۵۰۲
محموداصفهانی رجایی(سیف الدین)۵۰۰، ۸۳۰
محمود الوراق۷۱۴
محمود اودهی(نصیرالدین چراغ دهلی) ۱۹۵-۱۹۶،۲۲۳، ۲۴۳، ۷۵۴- ۷۵۹،۷۵۶
محمودایل ارسلان خوارزمشاه(سلطانشاه) ۷۳۱،۷۲۶،۹۳،۹۱
محمود بتکچی(سلطان)۳۴۵
محمودبخاری (سلطان)۷۷۲
محمودپرسه نیشابوری(خواجه)۳۰۶
محمودبساخوانی ۴۲۴، ۵۳۰، ۷۸۴- ۷۸۵ر. محمودپسیخانی
محمودبغراخان (خاقان کمال الدین)۸۱
محمودبلخی(شمس الدین) ۹۵
محمودبن ابراهیم غزنوی (سیف الدوله ابوالقاسم) ۴۳
محمودبن ابوبکر ارموی (سراج الدین ابوالثنایا)۱۵۰
محمودبن ابوبکرحسین بن جعفر فراهی (ابونصر) ۲۷۵،۹۰
محمودبن ابوبکر سمرقندی گورمیری (جلال الدین)۱۵۵
محمودبن احمدجام (صفی الدین یااصیل- الدین)۷۲۰
محمودبن احمدنیشابوری(امام بیان الحق) ۷۲۸
محمودبن اسحق سیاوشانی شهابی ۴۶۴، ۴۷۶
محمودبن الحسن بغدادی (ابوالحسن) ۷۱۴
محمودبن الیاس شیرازی(نجم الدین)۱۹۰، ۴۰۰،۱۹۳
محمودبن امیراحمدقاری یزدی (نظام- الدین)۳۲۰
محمودبن امیرخوند میر (میر) ۲۴۱، ۳۵۸
محمودبن امیرمبارزالدین (شاه) ۱۸۴، ۲۰۸
محمودبن امیریمین الدین طغرایی فریومدی ابن یمین(فخرالدین)۲۰۰-۲۰۱، ۷۶۱،۲۲۶
محمودبن بشارهروی (فریدالدین)۹۵
محمودبن پیرکردبن امیر شروانی۳۳۷
محمودبن جمال الدین وزیر اصفهانی ۷۶۰
محمودبن حامدی۷۹۳
محمودبن حسن بغدادی (ابوالحسن) ۷۱۴
محمودبن حسن بن محمد فرکاوی قادری ۷۱۸
محمودبن حسن حسینی واعظ شیرازی شاه داعی(نظام الدین) ۱۶۹، ۲۳۵، ۷۸۲،۷۴۲،۳۱۱
محمودبن حسن وراق۷۱۲،۳۰-۷۱۴
محمودبن حسن وراق نمشابوری (ابوالحسن) ۷۱۴
محمودبن خلیفه(سراج الدین) ۷۲۱
محمودبن خواجگی خضربن عبیدالله احرار (خواجه عبدالشهیدخاوند) ۶۳۷، ۷۸۲.
محمودبن خوند(میر)۳۵۸،۲۴۱
محمودبن رشیدالدین فضل الله (رکن -

الدین) ۷۳۱
محمود بن سنجر نخجوانی (امیر سیف الدین) ۱۸۴
محمود بن شمس الدین التتمش (ناصر الدین) ۷۳۰
محمود بن شمس الدین شاه علی بن شاهزاده (قطب الدین) ۱۹۵
محمود بن شیخ محمد گیلانی (خواجه عماد الدین غاوان یا قاوان یا کاوان) ۲۵۹، ۳۳۰، ۷۷۶، ۷۸۴، ۷۸۹، ۷۹۵، ۷۹۸
محمود بن صاین الدین الیاس بن ستر باریك شیرازی (نجم الدین صاین الاسلام) ۱۵۳، ۳۰۷-۳۰۸
محمود بن صاین الدین الیاس طبیب شیرازی (نجم الدین) ۱۹۰، ۱۹۳، ۴۰۰
محمود بن صدر الشریعه عبیدالله محبوبی حنفی ۳۸۸، ۳۹۵، ۴۰۲، ۴۰۷، ۷۳۴
محمود بن ضیاء الدین محمد ۲۵۸
محمود بن ضیاء الدین محمد کرمانی (خواجه افضل الدین) ۳۰۷-۳۰۸
محمود بن ضیاء الدین مسعود بن مصلح کازرونی شیرازی (علامه قطب الدین) ۱۴۷، ۳۸۹، ۷۳۲، ۷۴۵
محمود بن عبدالجلیل واصفی تاشکندی هروی (زین الدین) ۲۵۳، ۳۴۸، ۵۵۹-۵۶۰، ۵۷۸
محمود بن عبدالکریم شبستری (سعدالدین یا نجم الدین) ۱۶۹، ۳۴۱، ۷۴۲
محمود بن عبدالله فرغانی (شرف الدین) ۱۹۵
محمود بن عبدالله مرقی (شرف الدین) ۴
محمود بن عبدالملك بن ابوتوبه مروزی خوارزمی (نصیر الدین ابوالقاسم) ۸۸، ۱۳۰
محمود بن عثمان ۷۵۹
محمود بن عثمان لامعی برسوی ۳۸۹-
۳۹۰
محمود بن علی بن عماد الدین غجدوانی (کمال الدین) ۴۰۰
محمود بن علی بن محمود مسترشدی خواجو کرمانی (کمال الدین ابوالعطا) ۴، ۱۹۹-۲۰۰، ۲۰۸، ۷۶۰
محمود بن علی جهرمی (شمس الدین) ۲۸۳
محمود بن علی حسنی گلستانه (سید) ۲۱۷، ۷۶۵
محمود بن علی کاشانی نطنزی (عزالدین) ۱۴۲، ۱۹۲
محمود بن عمر بن محمود بن منصور سگزی ربنجنی (قاضی) ۴
محمود بن عمر جوهری زرگر هروی (ابو المحامد) ۳۶
محمود بن عمر نجاتی نیشابوری (حمید الدین) ۷۵۵
محمود بن قوام قاضی والشتانی ۲۷۲
محمود بن محمد بن عبدالله (حکیم) ۷۸۲
محمود بن محمد بن قوام اردستانی ۲۷۱
محمود بن محمد بن ملکشاه ۹۶، ۷۱۷، ۷۲۶-۷۲۷
محمود بن محمد جنید ۲۱۵
محمود بن محمد چغمینی ۶۶۳، ۶۹۱، ۷۸۲، ۸۰۷
محمود بن محمد حیدر گورکن ۳۸۰
محمود بن محمد دلشاد شروانی ۲۷۳
محمود بن محمد دهدار عیانی شیرازی (معین الدین ابو محمد) ۳۹۷، ۶۵۶، ۷۰۹، ۸۰۷، ۸۳۷
محمود بن محمد قاضی زادهٔ رومی مریم چلبی ۲۸۱، ۳۸۸
محمود بن محمد گیلانی غاوان یا قاوان یا کاوان (خواجه عماد الدین) ۲۵۹، ۳۳۰، ۷۷۶، ۷۸۴، ۷۸۹، ۷۹۵، ۷۹۸
محمود بن محمد میرم ۲۷۱
محمود بن محمد هروی (زین الدین) ۱۹۴
محمود بن محمود بن علی گلستانه ۲۱۷،

۷۶۵
محمود بن مسعود شیرازی (عمادالدین) ۳۹۹
محمود بن مظفر بن ابوتوبه (نصیرالدین ابوالقاسم) ۸۸، ۱۳۰
محمود بن مظفر بن عبدالملک بن ابوتوبه مروزی خوارزمی (نصیرالدین ابوالقاسم) ۸۸، ۱۳۰
محمود بن ملکشاه (ناصرالدین) ۸۰
محمود بن ملک نصیرالدین (رکن‌الدین) ۱۵۷
محمود بن هدایة‌الله افوشه‌ای نطنزی ۳۵۸
محمود بن یحیی بن عبداللطیف اودهی چراغ دهلی (نصیر الدین) ۱۹۵ـ ۱۹۶، ۲۲۳، ۲۴۳، ۷۵۴ - ۷۵۶، ۷۵۹
محمود بن یمین‌الدین فریومدی ابن یمین (فخرالدین) ۴، ۲۰۰ـ۲۰۱، ۲۲۶، ۷۶۱
محمود بوزجانی (تاج‌الدین) ۷۲۱
محمود بیک بن عبدالله فسونی تبریزی ۵۱۴، ۵۳۲، ۸۳۲
محمود بیک سالم ۵۰۵
محمود بیک ظریفی ساوجی ۵۳۶
محمود پادشاه سمرقند (سلطان) ۲۴۰
محمود پاشا عدنی ۸۰۱ـ۸۰۲
محمود پرلاس ۳۴۷
محمود پسیخانی ۴۲۴، ۵۳۰، ۷۸۴-۷۸۵
ر. محمود بساخوانی
محمود پیارو گجراتی (ملک) ۵۴۱
محمود تبریزی (ملک) ۲۲۴، ۷۴۹
محمود تربتی ۳۴۷
محمود تربتی (سلطان) ۶۹۴
محمود جان (شاه) ۳۴۵
محمود جوهری مستوفی (حمیدالدین) ۹۹
محمود چلبی ۸۱۱
محمود حداد اشنوی یا اشنهی (تاج‌الدین) ۲۸۱، ۷۴۳، ۷۴۹ـ۷۵۰
محمود حفظی تبریزی (حاج) ۶۹۶
محمود حیدر ۴۵۰
محمود خان ۷۱۹
محمود خان (سلطان) ۵۰۱
محمود خان بن خان احمد خان ۳۸۷
محمود خان بن مظفر (سلطان) ۶۸۹
محمود خان دوغلات ۶۸۱
محمود خان والی دیاربکر (سلطان) ۴۱۰
محمود خجندی (جمال‌الدین) ۱۰۲
محمود خرده‌یی ۵۱۶
محمود خطاط ۱۸۱
محمود خطاط (خواجه) ۶۵۹
محمود خوشنویس (زین‌الدین) ۴۶۴
محمود دوم بهمنی (سلطان) ۲۴۱
محمود دهدار شیرازی (معین‌الدین ابومحمد محمود بن محمد عیانی) ۳۹۷، ۶۵۶، ۷۰۹، ۷۴۲، ۸۰۷، ۸۳۷
محمود رفیقی مشهدی (کمال‌الدین) ۳۳۳، ۸۱۶
محمود رهی مشهدی (شاه) ۵۲۶
محمود زنگی ۳۴۷
محمود زنگی عجم قلندر کرمانی (جلال‌الدین) ۷۷۰
محمود سبزواری ۳۴۷
محمود سربداری (امیر) ۴
محمود سلجوقی ۱۱۹
محمود سلطان ۳۱۰
محمود سلطان بن جانی بیک ۶۷۹ـ۶۸۰
محمود سلطان بن شاه بوداق سلطان بن ابوالخیر خان بن دولت شیخ اغلق بن ابراهیم بن پولاد بن منکو تیمور بن بداکول بن چوچی بغا بهادر بن شیبان ابن جوجی بن چنگیز ۴۸۶
محمود سنجانی خوافی (شاه رکن‌الدین) ۲۱۷، ۷۲۴
محمود سیاقی هروی (میرزا) ۵۹۸-۵۹۹
محمود سیستانی (شاه) ۷۷۸
محمود شاه ۸۰۵

محمودشاه (ابوالمظفر)۳۹۸
محمودشاه (جلال‌الدین)۱۸۰
محمودشاه (ناصرالدین) ۱۳۵، ۱۷۵، ۲۲۲
محمودشاه آل مظفر۷۵۲
محمودشاه اول بایقرا۲۵۴
محمود شاه‌بن احمد شاه بن مظفر شاه ۲۴۲
محمودشاه بن علاءالدین حسن کانکوی بهمنی ۷۶۱-۷۶۲،۷۶۸
محمودشاه بهمنی(سلطان)۶۴۶
محمودشاه بهمنی(شهاب‌الدین)۷۹۸
محمودشاه بیگاره۷۷۴
محمودشاه دوم(ناصرالدین)۱۳۵،۱۷۵، ۲۲۲
محمودشاه گجراتی۲۴۲،۷۷۴
محمودشبستری۱۶۹،۲۰۱-۲۰۲،۲۰۵، ۲۰۸،۲۱۵،۳۴۱، ۷۴۲، ۷۵۲، ۷۵۵-۷۵۶،۷۷۳
محمود شمسی(امیر سیف‌الدین)۱۷۰
محمود شیرازی (خواجه جلال‌الدین) ۴۳۹
ممحودشیرین مغربی (شمس‌الدین)۲۰۹
محمودطاهر غزالی(نظام)۷۵۵
محمودطبیب (سلطان)۶۳۳
محمودطهرانی(شاه)۳۴۵
محمودعارفی‌هروی۳۰۲-۳۰۳
محمودعشقی کاشانی(عزالدین)۴۴۴،۴۷۰، ۸۲۹
محمودعطار۷۶۱
محمودغزنوی۲۶،۳۰،۳۲ - ۴۱، ۴۴- ۴۵،۵۶،۶۲،۶۴،۷۲،۷۵، ۱۲۹، ۱۳۵،۱۵۶،۳۵۱، ۴۱۹، ۷۱۵، ۷۲۶،۷۴۶
محمودغوان‌یاقاوان‌یاکاوان (عمادالدین) ۲۵۹،۳۳۰،۷۷۶، ۷۸۴، ۷۸۹، ۷۹۵-۷۹۸
محمود قاضی (شمس‌الدین‌صاین)۲۲۶
محمود قاوان‌یاغوان‌یاکاوان(عمادالدین) ۲۵۹،۳۳۰،۷۷۶، ۷۸۴، ۷۸۹، ۷۹۵،۷۹۸
محمودقتالی‌خوارزمی‌پوربای‌ولی(پهلوان) ۷۷۰
محمودقمری نظام‌اصفهانی (نظام‌الدین) ۱۷۲
محمودکابلی (ضیاءالدین)۹۵
محمودکاتب هروی۳۴۷
محمودکاخکی قهستانی۳۴۷
محمودکاوان‌یاقاوان یاغوان(عمادالدین) ۲۵۹،۳۳۰،۷۷۶، ۷۸۴، ۷۸۹، ۷۹۵،۷۹۸
محمود کتبی‌یاگیتی۱۸۵، ۲۵۷
محمود کرمانی (حاج)۲۲۵
محمود کوتوال۲۲۴
محمود گلستانه۲۱۷،۷۶۵
محمود گیتی یا کتبی۱۸۵،۲۵۷
محمود گیلانی۶۵۹
محمود لنگرودی۳۴۷
محمودمحوی منشی(میر)۴۲۲،۸۴۱
محمود محوی‌هندوستانی(میر)۶۸۹
محمود مخلص‌نیشابوری (شاه)۶۵۹
محمودمذهب (نجم‌الدین)۲۱۵
محمودمرشدمیرجان اسفرغابادی(جلال‌الدین)۲۶۲،۳۷۳،۶۲۹
محمود مرشدی۶۵۹
محمود مزدقانی۷۵۳
محمود مشکی تبریزی۳۴۷،۷۰۵
محمود مظفر بن عبدالملک‌بن ابوتوبه (نصیرالدین ابوالقاسم)۸۸،۱۳۰
محمود مغنی۶۶۱
محمود ملقب‌بمیرزاکامران (شیخ)۴۶۹
محمودمنشی محوی (میر)۴۲۲،۸۴۱
محمود منور۱۸۱
محمود میرزا(سلطان)۳۴۵،۴۵۵
محمود میرزاتیموری(سلطان)۲۳۲
محمود میرزاکامران(شیخ)۴۶۹
محمود نجفی(مولانا کمال‌الدین میر) ۶۲۴

محمود نقشبندی(خواجه)۶۳۳
محمودنیشابوری (امام بیان الحق)۷۲۸
محمودنیشابوری زرین‌قلم(شاه) ۶۹۳
محمودواصفی تاشکندی‌هروی(زین‌الدین) ۲۵۳،۳۴۸،۵۵۹-۵۶۰،۵۷۸
محمودوراق۳۰،۷۱۳-۷۱۴
محمودوراق مورخ۳۰،۷۱۲
محمود وراق‌هروی۷۱۲
محمودهروی هیوی۲۷۲
محمودی۲۵،۵۶
محمودی (سکهٔ)۸۲۰
محنتی اردبیلی۷۰۵
محنتی بخاری (امیر دیوانـه)۵۷۷، ۵۸۵
محنتی‌حصاری۵۵۳،۶۸۹
محنتی‌عیشی‌میانکالی‌حصاری(قاضی)۵۹۲، ۸۳۶
محنتی هروی۳۴۷
محوی۵۵۵
محوی(جمال)۱۷۷
محوی (میرمحمود منشی)۴۲۲.۸۴۱
محوی اسدآبادی‌همدانی (مغیث) ۴۲۲، ۸۲۰
محوی اصفهانی ۶۵۹
محوی بخارایی۵۸۵
محوی بسطامی۳۱۸
محوی خراسانی۳۴۷
محوی‌عطار هروی۷،۳۴۷
محوی‌هروی۷،۳۴۷
محوی هندوستانی(میرمحمود)۶۸۹
محیی (قطب)۲۶۱،۳۹۶
محیی‌الدین (مولانا)۳۴۷
محیی‌الدین ابن‌العربی ۱۱۶، ۱۶۴، ۱۷۳،۲۸۸،۳۹۴، ۶۷۰، ۷۴۹، ۷۵۷،۷۸۴
محیی‌الدین ابوزکریا یحیی نووی ۴، ۳۵۶
محیی‌الدین‌بن بدرالدین اناری۸
محیی‌الدین‌بن شیخ صفی‌الدین اردبیلی ۲۱۲
محیی‌الدین پسرقلج ارسلان۷۳۷
محیی‌الدین پیرمحمدبن علاءالدین علی فناری۲۷۶
محیی‌الدین عباسی۱۳۸
محیی‌الدین عبدالعزیز انصاری۲۴۳
محیی‌الدین‌عبدالقادر گیلانی ر.ع.عبدالقادر
محیی‌الدین غزالی طوسی(شیخ)۲۹۴
محیی‌الدین گوشه کنار(مولانا)۲۶۵
محیی‌الدین محمد بن عبدالاول عبدی قزوینی تبریزی۳۹۱
محیی‌الدین محمدبن علی‌فناری۲۷۶
محیی‌الدین محمدبن یحیی‌نیشابوری۸۹
محیی‌الدین یحیی‌بن محمد نیشابوری ۷۴۹
محیی‌السنه ابومحمدحسین‌بن مسعودفراء بغوی۱۲۶،۳۹۴
محیی انصاری (محیی‌الدین عبدالعزیز) ۲۴۳
محیی خوشنویس۳۴۷
محیی دهستانی۴
محیی شروانی۳۴۷
محیی‌لاری۳۱۸،۷۸۸
محیی نیشابوری۳۴۷
مختاربن ابوعبیده ثقفی۳۹۶
مختارسلطان‌شرف‌الدین۵۳۳
مختاری غزنوی (سراج‌الدین عثمان‌بن محمد)۷۴،۷۷،۸۰،۸۲
مختصر گنجه۱۷۹
مختوم (محمدبن‌عبدالباقی‌شریفی)۳۵۰، ۴۴۸،۴۷۳،۴۹۷-۴۹۸
مختوم نیشابوری مدنی (میر) ۳۲۵، ۷۹۱
مخدوم (شرف‌الدین علی)۲۴۶
مخدوم (امیرمعین اشرف میرزا)۳۵۰، ۴۴۸،۴۶۹،۸۱۵
مخدوم (معین‌الدین بن اشرف میرزا) ۳۵۰،۴۴۸،۴۶۹،۸۱۵
مخدوم (میر)۵۷۵

مخدوم (میرزا) ۳۵۰، ۴۴۸، ۴۶۹، ۸۱۵
مخدوم (یوسف) ۷۸۲
مخدوم اشرف (میرزا) ۳۵۰، ۴۴۸، ۴۶۹، ۸۱۵
مخدوم اعظم ۳۵۷، ۴۰۰ـ۴۰۱
مخدوم الملک ملا عبدالله سلطان پوری ۶۴۶
مخدوم امیر سید ابوالفتح محمد بن عبد الباقی شریفی شیرازی (میرزا) ۳۵۰، ۴۴۸، ۴۷۳، ۴۹۷ـ۴۹۸
مخدوم بن سید محمد بن بهاء الدین نیشابوری ۳۲۵، ۷۹۱
مخدوم جهانیان (سید جلال الدین) ۸۱۲
مخدوم حمزه (شیخ) ۵۴۰، ۸۱۳
مخدوم شاه عالم بخاری ۵۴۱
مخدوم شرف شیرازی (میرزا) ۴۹۸
مخدوم شریفی (میرزا) ۳۵۰، ۴۴۸، ۴۷۳، ۴۹۷ـ۴۹۸
مخدوم قادری (محمد) ۵۴۰
مخدوم نیشابوری (امیر) ۷۸۶، ۷۹۱
مخلدی گرگانی (ابوشریف احمد بن علی) ۲۳، ۵۶
مخلص نیشابوری (شاه محمود) ۶۵۹
مخلصی بدخشانی (مولانا) ۶۰۱
مخلصی بدخشانی (مولانا صالح) ۵۹۰
مخلصی بینیسی (حسن) ۵۳۱
مخلصی سبزواری ۵۱۹
مدامی بدخشی ۵۵۳
مدامی همدانی حیدری ۵۵۴
مدون (شهاب) ۳۴۵
مدون بن محمد نیشابوری ۷۸۱
مدیحی ۳۴۷
مذاقی (خواجه قاسم) ۸
مذاقی (محمد بیک) ۴۹۶
مذاقی اصفهانی ۶۴۸
مذاهب اربعه ۱۲۷
مراد (شاه) ۴۱۶، ۸۲۴
مراد (شاهزاده سلطان) ۵۵۲
مراد آق قویونلو (سلطان) ۳۵۱
مراد آل عثمان (سلطان) ۲۷۴
مراد بن سلیم آل عثمان (سلطان) ۴۰۷
مراد بن یعقوب بن اوزون حسن (سلطان) ۲۳۴
مراد بیک ۵۰۱
مراد بیک بایندر ترکمان ۶۶۷
مراد پسر اکبر ۳۶۳
مراد خان فکاری ۴۹۵، ۵۰۱
مراد دوم (سلطان) ۲۳۸ـ۲۳۹، ۷۹۹
مراد سوم آل عثمان (سلطان) ۳۸۲، ۴۹۰ـ۴۹۱، ۴۹۸
مراد عثمانی (سلطان) ۲۷۹، ۸۴۰
مراد قزوینی (ملا) ۶۴۳
مراد همدم کوکه (میرزا) ۴۶۶، ۶۶۵
مرادی استرابادی ۵۵۳، ۸۳۴
مرادی بافقی ۶۵۹
مرادی بخارایی (ابوالحسین محمد) ۲۱
مراغه (قاضی) ۱۷۸
مراغی ۷۶۰
مرتاض هروی (میر) ۲۳۴
مرتضی (سید) ۱۷۹
مرتضی (شرف الدین) ۱۷۸
مرتضی (میرشاه) ۵۰۴
مرتضی بن داعی بن قاسم حسینی رازی (سید صفی الدین) ۷۲، ۱۳۰
مرتضی داعی رازی (سید) ۷۲، ۱۳۰
مرتضی سمنانی سیوستانی ۶۵۹، ۸۳۷
مرتضی شریفی شیرازی ۴۵۷، ۵۵۲، ۶۸۲
مرتضی علم الهدی (سید) ۷۲، ۱۳۰، ۱۴۴
مرتضی علمی (میر) ۵۴۹
مرتضی قلی بیک مجرم شاملو ۶۵۸
مرتضی نظام شاه بحری ۴۴۳، ۸۳۱
مرتضی نظام شاه دیوانه ۴۳۳
مرتضی منظمی زادهٔ بغدادی ۲۷۹
مرجان سمرقندی (میرزا قاسم) ۵۹۱
مردمی (میر محمد هاشم) ۴۹۹
مردمی کاشانی (مولانا حاج) ۵۳۵

مرزبان (سالار) ۴۷
مرزبان بن جستان ۴۷
مرزبان بن رستم بن شروین باوندی ۱۴۰
مرزبان فارسی (رفیع الدین) ۸۹
مرشدالدین شاه عبدالله معروف بسید میرزا ۷۸۱،۲۴۶
مرشدالدین عبدالله ۷۸۱،۲۴۶
مرشدالدین عمری ۳۴۶
مرشدالدین قاضی ۱۸۱
مرشد بروجردی ۶۹۰
مرشد خراسان ۷۹۱
مرشد درویش یسوی ۴۰۶
مرشدقلی خان استاجلو ۶۶۷،۴۹۶
مرشدی (محمود) ۶۵۹
مرشدی (مولانا درویش) ۳۴۴
مرشدی زواره‌ای (ملامحمد) ۷۰۸
مرصعی ۲۵
مرواریدی ۲۵
مروزی (زبان) ۳۴
مروی ۳۴۷
مروی (ابن علی) ۶۴۸
مریم چلبی (محمود بن محمد قاضی زادهٔ رومی) ۳۸۸،۲۸۱
مزروقی (نظام الدین) ۲۲۵
مزید ترخان ۶۷۹
مزید طبیب (مولانا محمد) ۶۲۲،۶۲۰
مسترشد بالله عباسی ۱۱۹
مستعصم عباسی ۷۳۲،۱۴۶
مستغنی کشمیری (ملا محمدامین) ۶۴۸
مستنصر بالله فاطمی ۵۱
مستوفیان سبزوار (خاندان) ۳۰۳
مسرور بن محمد طالقانی (ابوالفضل) ۴۱
مسرور خراسانی (ابوالفضل مسرور بن محمد طالقانی) ۴۱
مسعود (خواجه) ۳۴۷
مسعود (شمس الدین) ۱۷۸
مسعود (ضیاء الدین) ۷۷۵
مسعود (عزالدین) ۱۰۵
مسعود (قاضی) ۳۱۵
مسعود بن ابن نصرتی ۱۸۰
مسعود اصفهانی ۶۵۹
مسعود امیدی رازی ۳۱۵
مسعود بخارایی ۷۵۵
مسعود بخاری (خواجه) ۲۹۶
مسعود بن ابراهیم غزنوی (جلال الدوله) ۷۷،۶۳،۴۲
مسعود بن احمد بن عبدالعزیز بن مازه بخارایی (تاج الدین) ۹۹
مسعود بن ارسلان (جهان پهلوان نصرة الدین) ۱۰۷،۱۰۵،۱۰۲
مسعود بن اسعد بن محمود (؟ سعدالملک فخرالدین) ۹۸
مسعود بن بهمن کرمانی (فخرالدین) ۸۹
مسعود بن جمال الدین سلیمان بن شعیب ابن محمود بن یوسف بن شهاب الدین فرخشاه کابلی بن فخرالدین محمود بن سلیمان بن مسعود بن عبدالله واعظ الاصغر بن ابوالفتح واعظ الاکبر بن اسحق بن ناصر بن عبدالله بن عمر بن خطاب (فریدالدین شکر گنج یا گنج شکر دهلوی) ۱۵۵،۱۱۳ - ۱۵۶، ۷۵۹،۷۴۸،۷۳۵،۷۲۳،۲۱۸
مسعود بن حسن قلج طمغاج خان (رکن الدین) ۹۸
مسعود بن خواجه حسن بیک بروجردی (خواجه) ۵۳۲
مسعود بن روزبهان ثانی (عزالدین) ۷۲۲
مسعود بن سعد بن سلمان ۴۲-۴۴ ، ۷۶، ۷۲۶،۱۰۱،۹۷
مسعود بن سعد شالی کوب (حمیدالدین) ۷۹
مسعود بن شمس الدین محمد صاحبدیوان ۷۴۱
مسعود بن صاعد بن مسعود (رکن الدین) ۷۴۰
مسعود بن عثمان کوهستانی ۳۵۵

مسعودبن علی بن عمر الصراف (ابوعبدالله)
۷۲۹
مسعودبن کیکاوس (ملک غیاث الدین) ۷۵۱
مسعودبن محمد امامزاده (رکن الدین)
۱۰۰
مسعودبن محمدبن علی اندخودی (علاء -
الدین) ۹۵
مسعودبن محمدبن ملکشاه سلجوقی ۷۷،
۸۴، ۸۶-۸۷، ۱۰۳، ۱۱۹، ۷۲۷
مسعودبن محمودبن یوسف سمرقندی
۱۵۵
مسعودبن محمود غزنوی ۲۶، ۳۰، ۳۴، ۳۶،
۴۱-۴۲، ۴۹، ۶۴-۶۵
مسعودبن نصرتی (ابن نصرتی) ۱۸۰
مسعودبیك بخاری (احمدبن محمد نخشبی)
۷۷۲-۷۷۳
مسعود ترکمان ۳۴۷
مسعود ترکه (خواجه رکن الدین) ۳۴۷
مسعودخجندی (کمال الدین) ۱۰۱، ۱۹۴،
۲۱۰-۲۱۱، ۲۹۶، ۲۴۱، ۳۵۳
مسعود دولتیار بخارایی (سعدالدین)
۹۴
مسعودرازی (امام) ۴۲
مسعودرازی (قاضی) ۶۸۸
مسعود سعدسلمان ۴۲-۴۴، ۷۶، ۷۹، ۹۷،
۱۰۱، ۷۲۶
مسعود سیرجانی (شهاب الدین) ۱۹۷،
۷۳۵
مسعود سیفی حسینی رازی (قاضی) ۸۲۲
مسعودشاه اینجو (جلال الدین) ۲۱۴،
۲۱۶
مسعودشروانی (کمال الدین) ۲۶۶، ۲۳۲،
۸۰۶
مسعود قمی (خواجه) ۳۱۶
مسعود لنبانی (رفیع الدین) ۷۴، ۱۶۵
مسعود مهندس نخجوانی (امیرالدین)
۱۰۸
مسعود میرزا تیموری (سلطان) ۲۳۲
مسعود نوکی غزنوی (سعدالدین) ۷۹
مسعود نیکی اصفهانی (زین الدین) ۵۱۱،
۵۳۲، ۶۴۴، ۶۵۹، ۸۳۲
مسعود وراق ۴
مسعود هروی (ملانجم الدین) ۶۵۹
مسعودی ۳۴۰
مسعود یاقوتی جولاهه ۱۰۰
مسعود یزدی (قطب الدین) ۷۶۷
مسعودی مروزی ۱۹
مسعودی مروزی (فخرالدین) ۸۹
مسعودی هروی ۳۴۷
مسکویه (ابوعلی) ۱۲۳
مسلمانان ۱۶، ۱۰۳، ۳۵۲، ۳۸۸
مسلمانی ۳۶۳
مسلمی (ابوالمعالی محمد) ۷۲۸
مسلمی اسفراینی ۳۴۷
مسیب خان بن محمدخان شرف الدین اغلو
تکلو ۴۹۴
مسیب خان بن محمدخان تکلو ۴۶۰
مسیب خان تکلو ۴۹۴
مسیب خان شرف الدین اغلی تکو ۴۹۳،
۴۹۶، ۸۳۱
مسیب هروی ۳۴۷
مسیح الدین حکیم ابوالفتح ۴۱۷، ۴۲۵،
۵۴۱، ۵۴۹، ۶۶۲، ۶۸۶، ۸۳۳
مسیح الدین عیسی (قاضی) ۷۰۹
مسیح الدین عیسی ساوجی (قاضی) ۳۴۶،
۷۹۶
مسیحایی ۵۹۰
مسیحی (فخرالدین محمدبن محمود پوشنگی)
۷۵۷
مسیحی یا مسیحای کاشانی (حکیم رکن الدین)
۶۶۲
مسیحی بلخی ۵۷۴، ۵۷۶، ۵۸۹
مسیحی تبریزی ۷۰۵
مسیحی فوشبخی ۳۴۷
مشتاق (شیخ رزق الله بن سعدالله دهلوی)
۳۶۰، ۷۹۸
مشتری استرابادی ۳۴۷
مشربی تکلو ۵۰۷، ۸۳۱

مشربی قمی ۵۲۲
مشربی مشهدی ۳۴۷
مشرف ۱۷۹
مشرف ممالک خراسان (فخرالدین بن عزالدین فرید) ۹۵
مشرقی ۳۴۷
مشرقی (خواجه عبدالرحیم بن شمس الدین محمد اقطابی خلوتی تبریزی) ۷۴۲، ۷۹۵
مشرقی (میرزا ملک) ۶۹۹
مشرقی مشهدی ۳۴۷
مشرقی هروی ۳۴۷
مشغولی (محمد عارف بقایی) ۴۰۳، ۴۲۸، ۵۹۴، ۶۰۴، ۸۰۸
مشغولی (ملا بقایی) ۴۰۳، ۴۲۸، ۵۹۴، ۶۰۴، ۸۰۸
مشفق (پیرمراد) ۲۰۶
مشفقی بخاری (ملاعبدالرحمن) ۷، ۴۲۱، ۵۶۸، ۵۷۱، ۵۷۵ـ۵۷۷، ۵۸۳، ۵۸۶، ۵۸۹ـ۵۹۰، ۵۹۳ - ۵۹۷، ۶۰۰، ۶۰۴، ۸۰۸، ۸۳۶
مشفقی بلخی ۲۵
مشفقی سنبهلی (شیخ مکهن) ۶۵۹
مشفقی کاشانی کرباس فروش ۶۸۹
مشکان (ابونصر احمد بن عبدالصمد) ۳۰، ۶۴ـ۶۵
مشکور ۲۵
مشکی اصفهانی ۵۲۱
مشکی تبریزی (علابیک) ۷۰۵
مشکی تبریزی (میرمحمود) ۴۳۷، ۷۰۵
مشهدی ۳۴۷، ۵۳۴، ۶۸۳، ۷۶۴، ۸۲۴
مشهدی (میرزا) ۶۳۴
مصری ۵۷۰
مصریان ۴۷۸
مصطفی بن سلطان سلیم (سلطان) ۳۹۲ - ۳۹۳
مصطفی بن سلیمان (سلطان) ۳۳۸، ۴۸۰
مصطفی بن شعبان سروری (مصلح الدین) ۲۰۶، ۳۹۲، ۸۰۷
مصطفی رومی (ملا) ۸، ۶۲۳
مصطفی رومی (مولانا صفی الدین) ۸، ۶۲۳
مصطفی میرزا صفوی (سلطان) ۴۹۳ - ۴۹۴
مصعبی (ابوطیب) ۲۱
مصلح الدین ابومحمد عبدالله بن مشرف بن مصلح بن مشرف سعدی شیرازی ۳، ۸، ۱۴۱، ۱۴۷، ۱۵۹، ۱۶۱ - ۱۶۲، ۱۶۷ـ۱۶۸، ۱۷۰، ۱۷۶ ۱۸۳، ۲۰۰، ۲۲۲، ۲۲۹، ۳۹۰، ۳۹۳، ۴۱۵، ۴۳۵، ۴۶۵، ۵۱۲، ۶۲۶، ۶۹۲، ۷۴۱، ۷۴۷، ۷۵۸، ۸۱۱
مصلح الدین لاری ۳۵۵ـ۳۵۶
مصلح الدین محمد بن صلاح بن جلال بن کمال بن محمد انصاری سعدی عبادی شافعی لاری ۳۵۵ـ۳۵۶
مصلح الدین مصطفی بن شعبان سروری ۲۰۶، ۳۹۲، ۸۰۷
مطرزی (جمال الدین) ۷۵۵
مطلعی ۱۸۱
مطلعی بدخشانی ۵۸۹ـ۵۹۰
مطهر (سید) ۳۴۷
مطهر باخرزی (جمال الدین) ۳۱۳
مطهر بلخی (ابوالمعالی) ۷۳۷
مطهر بن احمد جام (شمس الدین) ۷۲۱
مطهر بن عبدالله بن علی حسینی (سید - عزالدین) ۲۱۵
مطهر کره (سید) ۲۲۳، ۷۶۰
مطهری کشمیری ۴۲۶
مطیعی بلخی (الف ابدال) ۳۱۷، ۷۸۸
مظفر (آل) ۱۳۴، ۱۸۲، ۱۸۴ - ۱۸۵، ۱۹۱، ۱۹۳، ۱۹۵، ۱۹۷ - ۱۹۸، ۲۰۱ـ۲۰۳، ۲۰۵، ۲۰۸، ۲۱۳، ۷۶۸
مظفر اسفزاری (ابوحاتم) ۵۵، ۶۰، ۷۰، ۱۲۷
مظفرالدین (ملک) ۲۲۴، ۷۴۹
مظفرالدین ابوالغازی شمس الدین بن کمال الدین محمد ۲۵۶

مظفرالدین ابونصر سلطان حسن بهادر ۳۱۲
مظفرالدین ازبک (اتابیک) ۱۴۰، ۱۵۸، ۷۲۹
مظفرالدین باکلیخار ۷۵۵
مظفرالدین جهانشاه بن یوسف قراقویونلو ۲۳۴-۲۳۵، ۲۵۳، ۲۶۱، ۳۰۵، ۳۴۴، ۵۰۵، ۷۰۰، ۷۹۴-۷۹۵
مظفرالدین حسرتی ۴۴۴
مظفرالدین شیرازی ۱۶۹
مظفرالدین علی شیرازی (شاه) ۷۴۲
مظفرالدین محمد بن مبارز ۱۷۹
مظفر بتکچی (سیف الدین) ۴۴۶
مظفر برلاس ۶۱۷، ۶۲۷
مظفر بن ابوذر قبزدانی خوافی مظفر خوافی (شهاب الدین) ۷۷۰
مظفر بن اردشیر عبادی (ابومنصور) ۷۵۷
مظفر بن محمد حسینی شفایی اصفهانی ۳۹۹، ۵۱۷، ۸۰۲، ۸۰۸
مظفر بن محمد نیشابوری (خواجه عمید ابوالفتح) ۵۲
مظفر بن محمودشاه (سلطان) ۷۸۸
مظفر بیک "رنگرز کرمانی ۵۳۵
مظفر پنجدهی ۳۵
مظفر تبریزی ۱۷۹
مظفر ترک ۶۲۵
مظفر جمحی گنابادی ۸۸
مظفر حسین میرزا تیموری ۳۰۸، ۴۴۶، ۶۷۰-۶۷۱، ۶۸۰-۶۸۱
مظفر خان بن جوانمرد علیخان ۵۶۸، ۵۷۲
مظفر خوافی ۷۷۰
مظفر سلطان ۳۸۶
مظفر سلطان (امیر دیباج) ۴۸۹
مظفر سلطان شیبانی ۵۷۳-۵۷۴
مظفر شاه اول ۳۸۳
مظفر شاه دوم ۳۸۳، ۸۳۹
مظفر شاه سوم ۳۶۷
مظفر شبانکاره (شاه) ۷۶۷
مظفر طبیبی کاشانی ۶۸۵
مظفر علی پسر مولانا حیدر علی ۴۵۸
مظفر علی نقاش تربتی ۵۲۵
مظفر گنابادی (ملا محمد قاسم بن مظفر) ۳۸۵، ۸۰۷
مظفر گونابادی ۶۶۰
مظفر معمار (خواجه) ۳۴۷
مظفر هروی خاقانی دوم ۲۰۸-۲۰۹
مظفری (قرن پنجم) ۲
مظفری (قرن چهارم) ۲۵
مظهرالدین علی ۳۴۶
مظهر گجراتی ۱۸۰
مظهر هندی ۱۸۰
مظهری ۳۴۷
مظهری کشمیری ۵۱۳، ۸۳۲
معاذ بن جبل ۳۴۱
معاذی تبریزی (اردشیر بن حسن) ۳۴۱
معاشری ۲۵
معتصم عباسی ۲۳۸
معروف بغدادی ۷۷۱-۷۷۳
معروف تبریزی ۵۲۷-۵۲۸
معروفزاده ۸۱۱
معروف کرخی ۶۳۰، ۷۵۳
معروقی بلخی (ابوعبدالله) ۲۲
معزالدین ۸۰
معزالدین ابوالحسین محمد کرت ۷۶۱
معزالدین ابوالفتح مبارکشاه ۲۳۶
معزالدین اویس بهادرخان ایلخانی (سلطان) ۱۸۴، ۱۸۷
معزالدین خوافی ۳۴۷
معزالدین سام غوری ۷۳۸
معزالدین کاشانی ۵۰۴، ۸۳۱
معزالدین کرت ۲۰۸-۲۰۹
معزالدین کیقباد ۱۷۰-۱۷۱، ۷۵۱
معزالدین محمد (امیر) ۴۳۵
معزالدین محمد بن سام غوری ۱۵۱، ۲۳۶، ۷۲۵
معزالدین محمد خوشنویس ۴۴۴
معزالدین محمدرضی یزدی ۷۷۵

معزالدین محمدفیضی اصفهانی ۴۲۸، ۶۸۷
معزالدین محمدکرت(ابوالحسین)۷۶۱
معزالدین یوسف (امیر)۵۳۴
معزالسلطنه امیرانشاه بن تیمور ۲۱۰– ۷۵۶،۲۱۱
معزی ۳۴۷
معزی غزنوی (سدیدالدین علی بن عمر) ۷۸
معزی لنگ ۳۴۷
معزی نیشابوری (امیرابوبکر محمدبن عبدالملک) ۵۰– ۵۱، ۵۴، ۷۴، ۸۳
معزی هروی ۸۳۴،۵۵۳
معصوم بن خواجه معین خان ۵۵۸
معسوم بی غم کاشانی ۶۷۲
معصوم بیک ۵۰۰،۴۹۴،۴۴۲،۳۹۲
معصوم بیک (صدرالدین خان) ۵۳۰
معصوم بیک صفوی (رکن السلطنه) ۳۹۲، ۵۰۰،۴۹۴
معصوم بیک وکیل مطلق ۵۱۸
معصوم خواجه(سید) ۶۲۸
معصوم زیارتگاهی لاهوری ۵۵۵، ۵۵۸، ۸۳۵
معصوم کابلی ۵۴۲
معصوم میرزا ۶۹۷
معصوم نامی ۸۰۲،۳۵۸
معظم (خواجه) ۵۵۳
معمار تبریزی (عبدالسلام بنا) ۷۰۵
معمایی (امیرحسین شفیقی) ۳۴۵
معمایی (جمشید) ۳۴۳
معمایی (حسین حیدر نیشابوری) ۵، ۲۹۲–۲۹۳،۳۴۳،۴۴۴،۶۳۱
معمایی (سیدشریف) ۳۲۵
معمایی(شرف) ۳۲۷
معمایی (شمس الدین محمد بخاری) ۵، ۳۳۳
معمایی (شهاب) ۵۷۰،۳۴۵،۷
معمایی (کلان) ۳۴۷
معمایی (نظام الدین) ۳۱۳
معمایی طباطبایی رفیعی کاشانی (امیر رفیع الدین حیدر) ۴۲۰، ۴۴۷، ۵۱۶، ۸۱۹،۶۷۲،۶۵۰،۵۱۸
معمایی قمی (رئیس شهاب الدین) ۵۲۸، ۶۸۳،۶۱۳
معمری گرگانی (ابوزرعه) ۲۲
معموری غنایی (عبدالوهاب بن محمد حسینی حسنی) ۳۹۶
معنوی بخارایی ۳۵
معنوی جونپوری ۶۸۶
معین (سلطان محمد) ۱۷۹
معین اصم ۱۶۵
معین الدین (خواجه) ۶۳۷
معین الدین آوی جوینی ۱۸۳
معین الدین ابوالقاسم جنید بن محمود بن محمد بن اسعد بن مظفر بن روزبهان ابن طاهر واعظ عمری ربعی قرشی شیرازی ۲۱۵،۲۳۶،۲۵۶، ۲۸۰، ۷۶۵
معین الدین ابوالمعالی عبدالصمد ۸۲
معین الدین ابو محمد محمود بن محمد عیانی دهدار شیرازی ۳۹۷، ۶۵۶، ۸۳۷،۸۰۷،۷۴۲،۷۰۹
معین الدین استرابادی معینی ۵۱۸
معین الدین اسمعیلی ۸۰۵
معین الدین اشرف سمرقندی ۷۱۹،۸۷
معین الدین اشرف شیرازی ۴۶۹،۴۴۸
معین الدین بختیار ۱۷۹
معین الدین بن اشرف میرزا مخدوم ۸۱۵
معین الدین بن شرف الدین حاج محمد فراهی هروی ۲۴۲،۱۵۴،۵
معین الدین پروانه ۷۴۱،۱۶۴
معین الدین جمال الاسلام محتسب یزدی ۷۶۷
معین الدین حسن اشرف یا اشرفی سمرقندی (سید) ۷۱۹،۸۷
معین الدین حسن بن علی کاتب معین اصم ۱۶۵

معین‌الدین حسن بن غیاث‌الدین حسن حسینی سگزی چشتی اجمیری ۱۵۳-۱۵۴، ۱۸۱، ۳۰۷، ۴۰۵، ۵۳۷، ۵۴۱، ۷۳۸، ۷۴۸
معین‌الدین حسن سگزی چشتی (خواجه) ۱۵۳-۱۵۴، ۱۸۱، ۳۰۷، ۴۰۵، ۵۳۷، ۵۴۱، ۷۳۸، ۷۴۸
معین‌الدین حسین بن علی کاشفی بیهقی هروی (یا کمال‌الدین) ۲۴۵-۲۴۶، ۲۸۵، ۳۰۷، ۴۰۳-۴۰۴، ۴۳۷، ۶۸۴، ۷۷۵، ۷۸۴
معین‌الدین دقاقی حسینی بلیانی ۶۶۰
معین‌الدین سراجی بلخی ۸۹
معین‌الدین سگزی ۱۵۳-۱۵۴، ۱۸۱، ۳۰۷، ۴۰۵، ۵۳۷، ۵۴۱، ۷۳۸، ۷۴۸
معین‌الدین عباسه شهرستانی ۷۵۶
معین‌الدین علی بن جلال‌الدین محمد معلم یزدی ۱۴۲، ۱۸۴، ۲۵۷، ۷۵۲، ۷۵۶
معین‌الدین علی بن نصیرالدین هرون بن ابوالقاسم حسینی تبریزی قاسم انوار (سید) ۵، ۲۳۵، ۲۹۰ - ۲۹۲، ۳۲۵، ۳۴۰، ۴۰۹، ۴۵۱، ۵۰۸، ۷۸۶، ۷۹۱، ۸۲۲ ر. قاسم انوار
معین‌الدین فتح‌الله ۳۴۶
معین‌الدین فراهی ۳۲۷
معین‌الدین کاشانی ۲۵۰
معین‌الدین محمد بن رمضان فقیه زاهد ۷۲۵
معین‌الدین محمد بن شمس‌الدین مطهر بن شهاب‌الدین اسمعیل بن قطب‌الدین محمد بن شمس‌الدین مطهر بن معین‌الدین ابونصر احمد جامی ۲۱۹
معین‌الدین محمد بن عبدالخالق میهنی ۷۲۸
معین‌الدین محمد بن عبدالله بن محمد ایجی حسنی حسینی صفوی ۲۷۲
معین‌الدین محمد بن محمود دهدار فانی شیرازی ۳۹۷، ۶۵۵- ۶۵۶، ۷۴۲، ۸۰۷، ۸۳۷
معین‌الدین محمد زمجی اسفزاری هروی ۲۵۲
معین‌الدین محمد شریفی تبریزی ۶۹۹
معین‌الدین محمد معینی جوینی ۷۷۱
معین‌الدین معلم یزدی ۱۴۲، ۱۸۴، ۲۵۷، ۷۵۲، ۷۵۶
معین الدین منیری ۸۱۷
معین‌الدین ناصر بن خسرو بن حارث بن علی بن حسین بن علی بن محمد بن علی بن موسی الرضا (سید) ۷۱۸ ر. ناصرخسرو
معین‌الدین نطنزی ۲۸۴
معین‌الدین هروی ۱۵۴، ۲۴۲
معین‌الدین یزدی ۱۴۲، ۱۸۴، ۲۵۷، ۷۵۲، ۷۵۶
معین‌الفقرا (احمد بن محمود) ۳۳۷
معین‌الملک ابوالمحاسن سیدالرؤسا ۵۴
معین‌الملک اصم ۸۹، ۱۶۵
معین‌الملک حسن بن علی کاتب ۸۹، ۱۶۵
معین‌خان (خواجه) ۵۵۸
معین شیرازی ۳۴۷
معین طنطرانی ۱۷۹
معین مسکین (معین‌الدین هروی) ۱۵۴، ۲۴۲
معین هروی ۱۵۴، ۲۴۲
معینی ۱۵۴
معینی استرابادی ۴۵۸
معینی استرابادی (معین‌الدین) ۵۱۸
معین جوینی (معین‌الدین محمد) ۷۷۱
معینی شیرازی ۳۴۷
مغ ۶۸۸
مغربی تبریزی ۲۰۹، ۲۸۱، ۲۳۵، ۷۶۲- ۷۶۳
مغول ۷۳-۷۴، ۸۰، ۸۷، ۹۴، ۹۷، ۱۱۱، ۱۱۶، ۱۲۹، ۱۳۳-۱۳۷، ۱۴۰-۱۴۱، ۱۴۳-۱۴۴، ۱۴۷، ۱۵۷-۱۵۸، ۱۶۱-۱۶۲، ۱۶۵، ۱۶۷-،

۱۷۲ـ۱۷۳،۱۷۵ـ۱۷۶،۱۸۲ ،
۱۹۸ ـ۱۹۹،۲۰۲،۲۱۶، ۲۲۷،
۲۳۰، ۲۳۳،۲۴۸ـ ۲۵۰،۲۸۴،
۳۶۱،۷۳۰، ۷۳۳، ۷۳۷،۷۴۴،
۷۶۲،۷۷۶،۸۰۳
مغول (اولوس) ۵۹۵
مغول حصاری (محمدقلی) ۳۶۱
مغول خانم ۳۴۹
مغولی ۱۴۲،۱۶۱،۲۳۳،۲۷۹
مغیث الدین ابوالفتح ابراهیم سلطان بن شاهرخ ۴۸ ، ۲۳۱، ۲۴۸، ۲۶۰، ۲۹۶،۳۰۰،۳۲۰-۷۹۰،۶۹۶
مغیث الدین احمد بن شیخ اویس جلایر (سلطان) ۱۹۳ ، ۱۹۸،۲۰۵،۲۱۶، ۲۶۲،۲۶۴،۷۶۴،۷۷۱ـ۷۷۲
مغیث محوی اسدآبادی همدانی ۴۲۲، ۸۲۰
مغیثی گنجوی ۱۰۸
مفتی الثقلین (نجم الدین ابو حفص عمر) ۱۲۲
مفتی بخاری (مولانا میر) ۶۳۴
مفتی بلخی (سلطان محمد بن درویش محمد) ۳۹۸،۸۰۸
مفخر السادات ۵۷۶
مفضل بن سعد بن حسین مافروخی ۱۹۴
مفضل بن عمر ابهری (اثیرالدین) ۱۰۳، ۱۳۹،۱۷۳،۳۵۶،۳۹۳،۷۴۳
مفضل مهنه ۶۲۴
مفلسی مشهدی ۳۴۷
مقبل الدین ۱۰۰
مقبل کرمانی (شرف الدین) ۲۲۵، ۷۴۹، ۷۷۲
مقبول قمی ۴۷۰
مقتدر عباسی ۲۸، ۲۳۸
مقتفی بالله ۷۲۹
مقدس اردبیلی (احمد بن محمد) ۳۹۶
مقدونیان ۱۱
مقرب باکو ۱۷۹
مقصدی ساوجی ۵۲۶
مقصود ابرقوهی ۵۰۳
مقصود بنا تبریزی ۷۰۵
مقصود بیک ناظر بیوتات ۵۱۷
مقصود بیک وزیری ۵۰۲
مقصود تیرگر هروی ۳۲۴،۷۸۹
مقصود خرده‌فروش کاشانی ۵۱۶،۸۳۲
مقصودعلی اصفهانی (ملک) ۵۳۹
مقصودعلی شکیبی ۵۰۶
مقصودعلی هروی تبریزی ۴۰۱،۸۰۸
مقصود غلام (امیر) ۳۴۶
مقصود قزوینی ۵۵۳
مقصود کازرونی ۳۴۷
مقصود هروی ۳۴۱
مقنع ۱۶
مقیم (میرزا) ۵۵۱
مقیم سبزواری ۵۵۴
مقیم کازرونی ۳۴۷
مقیم کیخسروی (میرزا) ۳۴۷
مقیمی بخاری ۳۴۷
مقیمی تبریزی (حسن بن شکر اوغلی) ۵۰۵،۸۳۱
مقیمی ترشیزی ۳۴۷ـ۳۴۸
مقیمی سبزواری ۵۵۴
مقیمی هروی ۳۴۸
مکتبی خراسانی ۲۲۱
مکتبی شیرازی ۲۲۱،۲۳۵،۳۱۲
مکهن مشفقی سنبهلی (شیخ) ۶۵۹
مکی پنجهیری ۵۶
مکین (محمد) ۳۹۴
ملا (حکیم) ۵۱۴
ملا اصفهانی (خواجه) ۶۱۹
ملاحده ۶۲
ملازاده (احمد بن محمود معین الفقرا) ۲۳۷
ملازاده (شمس الدین بردعی حمدی بردعی زاده) ۳۴۰
ملازادهٔ لاهیجانی ۶۱۷
ملاطی حسنی (امیر کیا) ۳۸۶
ملا کلوچ وحید ۶۴۷

ملامتیه ۱، ۳۳۲
ملایا مولانای اصفهانی (امین الدین ابو الخیر فضل الله بن روز بهان بن فضل الله خنجی اصفهانی شیرازی خواجه) ۲۵۱، ۳۸۱، ۴۴۹، ۵۲۳، ۶۱۹، ۶۳۷، ۶۶۳، ۷۲۲، ۷۷۵
ملای روم ۱۵۸ ر. جلال الدین بلخی
ملای کتابدار ۴۲۷
ملقابادی ۹۵
ملک (شاه) ۳۴۹، ۴۵۵، ۶۴۵
ملکا (سید بیگم شاه ملک) ۳۴۹
ملک احمد دخلی اصفهانی ۵۳۹
ملک الجبال (شهاب الدین) ۸۹، ۱۲۲
ملک الجبال (غیاث الدین) ۸۹،
ملک الجبال (قطب الدین محمد بن عز الدین حسین) ۹۰
ملک السادات نیشابوری (صدر الدین) ۹۵
ملک الکلام (ملک قمی) ۴۳۴
ملک باخرزی ۳۴۸
ملک پیارو ۵۴۱
ملک جهانگیر رستمداری ۴۹۵
ملک دینار (جلال الدین) ۱۱۸، ۲۸۲
ملک سلطان محمد رستمداری ۴۹۵
ملکشاه (جمال) ۱۷۷
ملکشاه بن محمد سلجوقی ۷۱۹
ملکشاه بن محمود ۱۰۱
ملکشاه سلجوقی (سلطان جلال الدین) ۲، ۴۳، ۴۹-۵۵، ۶۶-۶۷، ۶۹، ۷۱، ۸۰، ۸۳، ۸۷، ۱۲۸
ملکشاهی ۶۰
ملک طیفور انجدانی ملک ۴۵۸-۴۵۹، ۸۲۷
ملک قمی (ملا) ۴۲۸، ۴۳۳-۴۳۴، ۴۴۵، ۸۲۴، ۸۲۶-۸۲۷
ملک محمود پیارو گجراتی ۵۴۱
ملک مشرقی (میرزا) ۶۹۹
ملک مقصود علی اصفهانی ۵۳۹
ملک ناصر صلاح الدین یوسف بن ایوب ایوبی ۷۲۲

ملکی (شرف الدین) ۱۸۱
ملکی بیک سرکانی ۵۱۰، ۶۶۰
ملکی تویسرکانی ۶۶۰
ملکی همدانی ۵۳۹
ملوک الجبال غور ۸۹-۹۱
ملولی اصفهانی (خلیفه میراسدالله) ۴۴۷، ۸۲۶
ملیح سرپلی بخارایی ۱۰۰
ملیح سمرقندی (محمد بدیع بن محمد شریف) ۴۰۳، ۵۷۶
ملیحی باقفی ۶۶۰
ممالیک ۶
ممدوح (شیخ) ۷۲۸
مملان (ابونصر محمد بن مسعود) ۴۸
مناح (ابونصر محمد بن محمد قاینی) ۶۳
من الله بن علی الله محمد حسینی ۴۰۶
منبری ۱۸۱
منتجب الدین بدیع کاتب جوینی (اتابیک) ۲، ۸۸
منتجب الدین علی بن احمد کاتب بدیع اتابیک جوینی (مؤید الدین) ۲، ۸۸
منتجب الدین عمدة الملک منشی یزدی ۱۲۴، ۱۴۹، ۷۳۳
منتصر (اسمعیل بن نوح سامانی) ۲۲
منجمه (بی بی) ۱۴۹
منجمه (بیچه) ۳۴۹
منجهوا کبر ۳۸۳
منجیک ترمذی (ابوالحسن علی بن محمد) ۲۲، ۲۶، ۳۷، ۷۶
منجیک فاخر رازی (ابوالمفاخر) ۸۵، ۴۰۳
منحچه کابلی (میر) ۴۵۳
منشوری سمرقندی (ابوسعید احمد بن محمد) ۳۷
منشی ۷۹۸
منشی (اشرف خان میر) ۵۴۲، ۵۵۴
منشی (مولانا) ۳۴۲
منشی (میرزا قاسم ساغرجی انشایی) ۵۸۶
منشی اردوبادی (میرزا زین العابدین) ۷۰۵

منشی الممالک (میرزا عبدالحسین) ۷۰۵
منشی بوداق قزوینی ۳۵۶
منشی جرفادقانی ۱۳۵
منشی شیرازی (ابوالفضل) ۳۹۸
منشی کابلی (فاضل) ۵۹۷
منشی هروی (فرخشاه) ۵۹۹
منصور ۶۶۰
منصور (امیر) ۴۲۴
منصور (شاه) ۲۰۵
منصور (علاءالدین) ۵۰۳
منصور (میرغیاث الدین) ۲۶۷، ۳۵۶، ۳۷۵-۳۷۶، ۳۸۶، ۴۱۴، ۴۴۶، ۵۰۸، ۵۱۶، ۶۸۷، ۶۹۲، ۸۲۵، ۸۳۲، ۸۳۸
منصوراتا ۶۳۹
منصور بتکچی (خواجه) ۳۳۴
منصور بخشی (شاه) ۶۸۱
منصور بن امیر صدرالدین محمد شیرازی دشتکی (امیر غیاث الدین) ۲۶۷، ۳۵۶، ۳۷۵-۳۷۶، ۳۸۶، ۴۱۴، ۴۴۶، ۵۰۸، ۵۱۶، ۶۸۷، ۶۹۲، ۸۲۵، ۸۳۲، ۸۳۸
منصور بن حسن فردوسی طوسی (ابوالقاسم) ۶، ۱۹، ۲۸، ۳۲، ۳۸ - ۴۱، ۴۷، ۵۴، ۸۴، ۱۵۹، ۲۰۷، ۷۱۵-۷۱۶، ۷۱۸
منصور بن صدرالدین شیرازی (میرغیاث الدین) ۲۶۷، ۳۵۶، ۳۷۵-۳۷۶، ۳۸۶، ۴۱۴، ۴۴۶، ۵۰۸، ۵۱۶، ۶۸۷، ۶۹۲، ۸۲۵، ۸۳۲، ۸۳۸
منصور بن عطاملک جوینی ۷۳۰
منصور بن علی اسفزاری (مهذب الدین) ۹۵
منصور بن محمد اوزجندی (شمس الدین صدرالشریعه) ۱۰۰
منصور بن محمد بن احمد بن یوسف بن الیاس ۱۹۳، ۴۰۰، ۷۵۳
منصور بن محمد شیرازی (امیرغیاث الدین) ۲۶۷، ۳۵۶، ۳۷۵-۳۷۶، ۳۸۶، ۴۱۴، ۴۴۶، ۵۰۸، ۵۱۶، ۶۸۷، ۶۹۲، ۸۲۵، ۸۳۲، ۸۳۸
منصور بن محمد کندری (عمیدالملک ابونصر) ۴۹-۵۰
منصور بن ملامعین کاشانی ۸۰۶
منصور بن نصیرالدین عبدالحی بکری مکی (غیاث الدین) ۵۹۹، ۶۴۸
منصور تبریزی ۶۳۵
منصور جرجانی ۳۴۸
منصور دشتکی (غیاث الدین) ۲۶۷، ۳۵۶، ۳۷۵-۳۷۶، ۳۸۶، ۴۱۴، ۴۴۶، ۵۰۸، ۵۱۶، ۶۸۷، ۶۹۲، ۸۲۵، ۸۳۲، ۸۳۸
منصور سبزواری (درویش) ۳۳۴
منصور شیرازی (میرغیاث الدین) ۲۶۷، ۳۵۶، ۳۷۵-۳۷۶، ۳۸۶، ۴۱۴، ۴۴۶، ۵۰۸، ۵۱۶، ۶۸۷، ۶۹۲، ۸۲۵، ۸۳۲، ۸۳۸
منصور قرابوقه طوسی (خواجه) ۳۰۴
منصور کرمینی (امام) ۴
منصور مشهدی (خواجه) ۳۳۴
منصور ناصری مهنه (خواجه) ۶۱۹
منطقی (حسین بن معین الدین حسینی ترمذی میبدی) ۲۶۷-۲۶۸، ۶۶۳، ۷۰۶، ۷۴۲، ۷۷۹، ۸۱۸
منطقی رازی ۲۳
منظری سمرقندی ۵۵۴
منعم خان ۵۷۵
منعم خان خانان ۵۴۴
منکبرلی (جلال الدین خوارزمشاه) ۹۲-۹۴، ۱۱۲، ۱۲۳، ۱۳۶، ۱۴۰، ۱۴۹، ۱۶۵، ۷۳۵، ۷۴۱
منکلی گرای خان ۴۷۷، ۴۷۹
منکه ۲۷
منکلی بیک ۹۴
منگن بداونی (میان) ۵۵۰
منگیت‌ها ۶۷۹
منوچهر ۲۲۶
منوچهر بدیع تبریزی ۱۹۴

منوچهر بن شرفشاه ۱۸۰
منوچهر بن فریدون (ابوالهیجا شروانشاه) ۱۰۳، ۱۰۶-۱۰۷
منوچهر بن قابوس (فلك المعالی) ۴۲
منوچهر شروانشاه (خاقان) ۱۰۳، ۱۰۶-۱۰۷
منوچهری دامغانی (ابوالنجم احمد بن عوض بن احمد) ۴۲، ۴۵، ۷۶، ۸۸، ۲۰۹
منور (شیخ نورالدین) ۷۲۳
منور (محمود) ۱۸۱
منوهر (رای) ۶۶۰
منوهر توسنی (محمد) ۵۴۳، ۶۶۰
منهاج الدین ابوعمرو عثمان بن سراج الدین محمد بن منهاج الدین عثمان ابن ابراهیم بن عبدالخالق جوزجانی لاهوری منهاج سراج ۱۳۵، ۷۱۳-۷۱۴، ۷۳۰
منهی (میر) ۵۰۳، ۸۳۰
منیر لاهوری ۶۸۷
منیر مرغینانی ۵۵۹
منیری (شرف الدین) ۲۵۸، ۷۲۵، ۷۷۶
منیری (شرف جهان) ۷۷۶
منیری (معین الدین) ۸۱۷
موالی ۳۴۸
موالی لاری خراسان خان خراسانی ۶۴۸، ۸۳۷
موجی بدخشی (قاسم خان) ۵۵۲
مودب (ابوالقاسم) ۲۵
مودود بن احمد عصمی (نظام الدین) ۸۱
مودود بن مسعود غزنوی ۴۲
مودود چشتی (شیخ) ۲۱۷، ۶۰۴، ۶۲۴، ۷۲۰، ۷۲۴
مودود بن شاه بن زنگی بن آق سنقر (قطب الدین) ۸۱
مودودی (خواجه قاسم) ۶۲۴
موزون اگرهی ۵۵۴
موسوی مشهدی ۵۵۳، ۵۸۱
موسوی مشهدی (عماد) ۳۴۶
موسوی مشهدی (میرزا طاهر) ۵۸۱
موسی (صدرالدین) ۱۸۶، ۲۱۲، ۲۹۲، ۴۰۸، ۷۶۷
موسی (قطب الدین) ۱۳۲
موسی بن حامد حسنی قادری صوفی (شیخ) ۳۶۹
موسی بن عمران ۲۴۲
موسی بن کاظم ۲۱۱، ۳۱۹، ۳۵۰، ۴۸۱
موسی بن محمد بن محمود قاضی زادهٔ رومی (صلاح الدین) ۲۴۹، ۲۶۹، ۲۸۱، ۳۷۳، ۸۰۷
موسی بن محمود قاضی زادهٔ رومی ۲۴۹، ۲۶۹، ۸۰۷
موسی خان ۶۷۸
موسی سلطان موصلوی ترکمان ۴۷۳، ۴۹۴
موسی کاظم ۲۱۱، ۳۱۹، ۳۵۰، ۴۸۱
موسی کشمیری (قاضی) ۵۴۰
موسی هروی (خواجه) ۳۴۸
موصلوی ترکمان ۴۷۳، ۴۹۴
موفق الدین ابوطاهر خاتونی ۸۷
موفق الدین سراج ۱۷۸-۱۷۹
موفق الدین یحیی ۱۸۱
موفق السراج ۱۷۸-۱۷۹
موفق بن علی هروی (ابو منصور) ۲۹
موفق عبدالجلیل ۱۷۹
موقری ۵۶
مولانا بخاری (خواجه) ۶۳۴
مولانازاده عبدالغفار تاشکندی ۳۴۶، ۵۶۱، ۶۱۱
مولانازاده فکری تاشکندی ۵۶۱
مولانای اصفهانی (امین الدین ابوالخیر فضل الله بن روزبهان بن فضل الله خنجی اصفهانی معروف بخواجه ملایا خواجه) ۲۵۱، ۳۸۱، ۴۴۹، ۵۲۳، ۶۱۹، ۶۳۷، ۶۶۳، ۷۲۲، ۷۷۵
مولوی (خضر بن مانی قرمانی) ۱۹۴
مولوی (جلال الدین محمد بلخی) ۸۰،

۱۴۱،۱۴۳،۱۴۷،۱۵۸ - ۱۶۰،
۱۹۹،۲۱۴،۳۹۲، ۴۰۳، ۴۰۵،
۴۰۷،۴۶۸،۵۳۲، ۶۶۴، ۷۰۴،
۷۰۶،۷۳۵-۷۳۸،۷۴۰، ۷۹۲،
۸۰۳،۸۲۲،۸۴۱
مولوی سیستانی (محمد) ۶۶۰
مولوی (طریقهٔ) ۲۷۶، ۷۹۲
مولوی اختر محمد خان رامپوری حنفی
قادری نقشبندی مجددی ۱۵۳
مولوی سیستانی (حاج محمد) ۶۶۰
مؤمن (ملاحسین یزدی) ۴۳۵، ۴۹۹-
۵۰۰
مؤمن استرابادی (میر محمد) ۵۰۲،
۸۳۰
مؤمن بیك (محمد) ۵۰۱
مؤمن حسین یزدی (ملا) ۴۳۵، ۴۹۹-
۵۰۰
مؤمن ساغرجی (میرزا) ۵۸۶
مؤمن سبزواری ۶۶۰
مؤمن سمرقندی ۳۴۸
مؤمن شاه ۸۰۳
مؤمن لنگ (محمد) ۵۵۷
مؤمن منشی ۸
مؤمن هروی (عبدالمؤمن) ۶۴۷
مؤمنیه ۸۰۳،۸۰۵
مونس ۶۶۰
مؤید (خواجه علی) ۳۰۱،۳۰۵
مؤید (شهاب) ۱۷۸
مؤید (قطب الدین) ۶۱۶
مؤیدالدوله منتجب الدین علی بن احمد
کاتب بدیع اتابیك جوینی ۲، ۸۸
مؤیدالدین جاجرمی (ابوالمعالی مؤید بن
محمد جاجرمی ملك) ۷۱۹
مؤیدالدین عریضی ۷۳۰
مؤیدالدین محمد بن احمد بن علی بن محمد
منشی نسوی زیدری (یاشهاب الدین)
۲
مؤیدالدین نسفی ۱۰۰
مؤیدالملك ابوبکر عبیدالله بن نظام الملك
۵۴،۸۹
مؤیدالملك قوام الدین ۱۳۲،۱۵۷
مؤید بن احمد کاتب اسفراینی (عمادالدین)
۹۵
مؤید بن صالح (رضی الدین) ۲۲۶
مؤید بن محمد جاجرمی معروف بملك
مؤیدالدین جاجرمی (ابوالمعالی)
۷۱۹
مؤید دیوانه (خواجه) ۳۳۵
مؤیدزاده حاتمی ۸۱۱
مؤید مهنوی (خواجه) ۳۲۲-۳۲۳
مؤید مهنه (خواجه) ۱۸۱،۶۱۹
مؤید مهنه (شیخ) ۶۱۹
مهترجوهر آفتابه چی ۳۶۲،۳۶۶
مهترخواص خان ۸۱۲
مهجوری سمرقندی ۵۸۴
مهدعلیا ۴۷۴
مهدی استرابادی ۳۱۸
مهدی باوردی (عبدالله) ۱۰
مهدی صابرشیرازی (آقا) ۸۲۵
مهدیقلی خان قادورقایی معروف بقادر
قالو ۴۹۶
مهدی همدانی (شریف) ۶۸۲
مهذب الدین (صدر) ۱۷۸
مهذب الدین منصور بن علی اسفزاری
۹۵
مهذب شروانی ۱۷۹
مهذب کرخی ۱۷۹
مهذب نیشابوری ۱۷۹
مهرانی (ابوالقاسم) ۲۵
مهری ۳۴۹
مهرمیرزا ۶۳۷
مهستی گنجوی ۸۵، ۸۸- ۸۹ ، ۱۰۵،
۷۳۹
مهمره (شهاب الدین) ۱۷۵،۲۲۶
مه ملك خاتون ۹۶
مهنا ۶
مهین بانو سلطانم ۴۸۴
میان بهوه هندو ۸۱۲-۸۱۳

میان‌جمال‌خان ناصحی بداونی ۵۵۰
میان‌شیخ داود ۵۴۰
میان‌منگنن بداونی ۵۵۰
میبدی (قاضی حسین بن معین الدین حسینی ترمذی) ۲۶۷ ۲۶۸، ۶۶۳، ۷۰۶، ۷۴۲، ۷۷۹، ۸۱۸
میخچه‌گر (مولانا) ۸
میر (میرزاده علی‌خان) ۵۵۳، ۸۳۴
میرائی حفظی (حافظ) ۶۱۳، ۶۳۱
میراسلام غزالی بلخی (برهان الدین) ۳۳۰، ۶۳۹، ۷۸۹
میرانشاه بن تیمور گورکان (میرزا) ۲۱۹، ۲۵۶، ۲۶۲، ۳۴۱، ۶۰۵، ۷۶۴، ۷۷۷
میربحر (محمدقاسم خان) ۵۴۰، ۵۵۳، ۵۵۵
میربحری ۵۴۰، ۵۵۳، ۵۵۵
میربدخشانی ۶۳۹
میرجان ۳۷۳
میرجان (شیخ) ۶۲۹
میرجان اسفرغابادی (وحیدالدین ابوالحسن محمد بن زین الدین حاجی بن احمد انیسی) ۲۶۲، ۳۷۳، ۶۲۹-۶۳۰
میرحاج ۸
میرحاج انسی جنابدی (قطب الدین) ۳۲۱
میرحمله (محمدسعید) ۴۳۵
میرخرد میانکالی ۵۸۱
میرخواب‌بین ۳۲۳
میرخواند ۲۳۹-۲۴۱
میرخوند ۲۳۹-۲۴۱
میردلال ۳۴۸
میردوست (خواجه) ۶۳۵
میردهلوی (میرزاد علی خان) ۵۵۳، ۸۳۴
میردیوانه محنتی بخاری ۵۷۷، ۵۸۵
میررباعی (فکری) ۴۱۹
میرزا (حکیم) ۵۴۲
میرزابیک ۳۴۸
میرزابیک سپهری زوارجی یا زواره‌ای ۵۲۳، ۷۰۸
میرزابیک فندرسکی ۵۱۸
میرزابیک هروی ۵۷۹
میرزاجان ۳۹۳، ۵۰۰، ۵۲۰
میرزاجان (حبیب‌الله باغنوی) ۳۸۹، ۳۹۳، ۴۳۵، ۵۰۰، ۵۲۰، ۵۸۶
میرزاجان رومی شیرازی ۵۸۶
میرزاجان شیرازی ۴۳۵، ۵۰۰
میرزاجانی ۴۲۰
میرزاخان خانان ۴۲۲، ۴۵۶
میرزادعلی‌خان ۵۵۳، ۸۳۴
میرزاده علی‌خان ۵۵۳، ۸۳۴
میرزاشاه بیک لنگ حصاری ۵۸۳
میرزاشاه نقشبندی ۶۴۰
میرزاعلی کارکیا ۲۵۲، ۲۶۰، ۲۷۰، ۳۵۰، ۴۸۲
میرزا کامران کوهدمی ۴۹۴
میرزا مشهدی ۶۳۴
میرسبزواری ۳۴۸
میرسربرهنه (شمس الدین محمد اندجانی) ۵، ۳۲۷
میرسرخ ۳۳۳
میرسید ۴۱۰
میرسیدجاربردی (نادرالملک) ۶۴۲
میرسیدشریف ۲۷۶ ر. شریف الدین علی
میرسینایی (حافظ) ۳۴۳
میرشاه جویباری (خواجه) ۶۳۵
میرشیخ پورانی ۶۱۹
میرعبدالله‌خان ۴۹۲
میرعدل ۸۱۳
میرعرب (شریف عبدالله یمنی) ۶۳۳
میرعزیزخان ۴۹۲
میرقاضی اسیری ۴۲۹
میرک (علاءالملک شرف الدین) ۸۸
میرک (نورالدین محمد) ۶۱۵
میرکای بخاری ۶۳۲
میرک بخاری ۳۸۹
میرک تبریزی ۳۴۸

میرک ترکستانی (بابای) ۵۸۸
میرک خالی (حافظ) ۶۳۲
میرک حسین هروی ۳۴۴،۶۳۵
میرک خوارزمی (خواجه) ۵۸۴
میرک خوشنویس هروی (امیر روح‌الله) ۶۶۱
میرک داعی اصفهانی ۵۲۹
میرک دیو ۴۹۲
میر کرمانی ۲۰۹
میرک شیرازی ۳۴۸
میرک صالح مشهدی (محمد) ۵۸۰، ۸۳۶
میرک صالحی هروی مشهدی (محمد) ۴۳۳، ۷۱۱،۸۲۳
میرک صدیقی بلخی شیخ‌الاسلام (خواجه) ۶۲۶
میرک نرگسی ابهری (ابوالمکارم) ۳۳۵، ۵۴۳،۷۸۹
میرک نرگسی هروی (مولانا ابوالمکارم) ۳۳۵،۵۴۳،۷۸۹
میرک نقاش اصفهانی (آقا) ۶۶۱
میرک وصالی بلخی ۵۹۴
میرک هروی (خواجه) ۳۴۸
میرک هروی (میرزا) ۶۶۱
میرم (مولانا محمود بن محمد) ۲۷۱
میرم بیک همدانی (خواجه) ۵۲۹
میرم خواجه ۶۴۱
میرم سیاه ۳۴۷،۶۱۵
میرم سیاه هروی ۳۱۸،۳۵۹
میرمفتی بخاری (مولانا) ۶۳۴
میرمنشی (اشرف‌خان) ۵۵۴
میرمفتی بخاری ۶۳۴
میرم کرمانی ضیایی (ضیاءالدین) ۴۶۴
میرمیران ۴۳۵
میرمیران کاکلتاش ۵۰۰
میرمیران یزدی ۶۴۳
میرهمدانی (خواجه آقا) ۵۲۴
میزان ارشمیدس ۱۲۷
میزبانی بخاری ۲۵
میسری (حکیم) ۲۳،۷۱۵،۷۴۷
میلی ۸۲۱
میلی تبریزی ۷۰۵
میلی حصاری ۳۴۸
میلی هروی (میرزا محمدقلی تکلو) ۴۲۱، ۴۵۸،۸۲۰
میمون بن نجیب واسطی ۵۵،۶۰
میمون شعرا ۵۲۵

ن

ناتورالیسم ۹۳،۲۲۳،۲۲۹
ناتورالیسم ایران ۱۰۱،۱۰۶
ناتورالیسم عراقی ۲۲۳
ناجی ۸۰۲
ناجی اردوبادی ۵۱۶
ناجی کاشانی ۶۶۱
ناجی کرمانی ۶۱۴
نادرالملک (امیرسیدجاربردی) ۶۴۲
نادرالملک (میر سیدعلی مصور جدایی تبریزی) ۴۲۴،۸۲۰
نادری بخاری ۳۴۸
نادری بیک هروی سمرقندی ۵۶۱
نادری ترشیزی ۵۳۹
نادری سمرقندی ۵۵۰
نادری مروزی ۳۴۸
نارنجی (شاهقلی خان) ۴۲۴
نازکی تبریزی ۷۰۵
نازکی خراسانی ۳۴۸
نازکی نهاوندی ۵۳۵
نازنینی سبزواری ۳۴۸
ناصح (محمدعلی) ۹۴
ناصح بن ظفر بن سعد منشی جرفادقانی (ابوالشرف) ۱۲۸،۱۳۵
ناصحی ۱۸۱
ناصحی بداونی (میان جمال‌خان) ۵۵۰
ناصر ۳،۱۷۷، ۱۷۹
ناصرالدین ۷۴۷
ناصرالدین ابوالحارث احمد بن سنجر بن ملکشاه ۸۰

ناصرالدین ابوالخیر یا ابوسعید عبدالله بن عمر بیضاوی (یا نصیرالدین) ۱۳۹، ۷۴۵،۷۳۲،۷۳۰،۳۹۵
ناصرالدین ابوالفتح طاهر بن فخرالملک مظفر بن نظام الملک ۸۱،۲
ناصرالدین ابوالفتح طاهر بن مظفر ۲، ۸۱
ناصرالدین ابوالفتح عبدالرحیم بن منصور محتشم قهستان ۱۳۹،۱۳۷
ناصرالدین ابوسعید یا ابوالخیر عبدالله ابن عمر بیضاوی (یا نصیرالدین) ۷۴۵،۷۳۲،۷۳۰،۳۹۵،۱۳۹
ناصرالدین ابونصر مهنوی ۳۴۲،۳۲۳
ناصرالدین احمد بن سنجر بن ملکشاه (ابوالحارث) ۸۰
ناصرالدین بجه‌ای ۱۷۶
ناصرالدین برکیارقشاه ۷۵۱
ناصرالدین بغراخان ۶۳۹،۱۷۱
ناصرالدین بن عمدةالملک منتجب‌الدین منشی یزدی ۷۳۳،۱۴۹،۱۲۴
ناصرالدین ترمذی (خواجه) ۶۴۹
ناصرالدین حسین بن مجدالدین محمد ترجمان جعفری رغدی ابن بی بی (امیر) ۱۴۹
ناصرالدین حسین بن هبةالله بن حسین خطیب ناصر خطیب شفعوی ۲۱۴
ناصرالدین خسرو اصفهانی ۲۱۶
ناصرالدین سمرقندی ۳۴۸
ناصر بن طاهر بن مظفر وزیر (ابوالفتح) ۸۱،۲
ناصرالدین عبدالرحمن بن منصور محتشم قهستان ۱۳۹،۱۳۷
ناصرالدین عبیدالله احرار ر. عبیدالله احرار
ناصرالدین عثمان بن حرب سگزی ۹۱
ناصرالدین عمدةالملک منتجب‌الدین یزدی منشی ۷۳۳،۱۴۹،۱۲۴
ناصرالدین عمر وزیر ۷۵۸
ناصرالدین عین‌الملک ۱۸۱
ناصر این قباجه ۱۵۱،۹۷،۷۸
ناصرالدین محمد بن قوام‌الدین عبدالله هروی ۶۰۵
ناصرالدین محمود بن شمس‌الدین التتمش ۷۳۰
ناصرالدین محمود بن ملکشاه ۸۰
ناصرالدین محمودشاه ۲۲۲،۱۷۵،۱۳۵
ناصرالدین محمودشاه دوم ۱۳۵، ۱۷۵، ۲۲۲
ناصر بخاری ۲۰۹
ناصر بغوی ۴۱
ناصر بن خسرو بن حارث بن علی بن حسین ابن علی بن محمد بن علی بن موسی‌ـ الرضا (سیدمعین‌الدین) ۷۱۸
ناصر بن شمس غزنوی کافرک (جمال‌الدین) ۴۳
ناصر بن شمس کافرک غزنوی (جمال‌الدین) ۴۳
ناصر بن علی درگزینی طغرایی (قوام‌ـ الدین ابوالقاسم) ۱۱۱،۸۴
ناصر ترمذی (خواجه‌شاه سید ناصرالدین) ۶۴۹
ناصر جعفری نسوی ۸۹،۵۵
ناصرخسرو قبادیانی مروزی (حمیدالدین ابومعین) ۴۸،۳۷،۲۸، ۵۴، ۵۸- ۷۱۸،۲۱۶،۶۳-۶۲،۵۹
ناصر خطیب شفعوی ۲۱۴
ناصر شیرازی ۱۷۶-۱۷۷
ناصر صلاح‌الدین یوسف بن ایوب ایوبی (ملک) ۷۲۲
ناصر کاشانی ۱۸۱
ناصرلدین‌الله عباسی ۷۳۱،۱۴۱
ناصر لغوی ۴۱
ناصر میرانشاهی ۶۸۱
ناصر میرزا بن عمرشیخ (یادگار) ۲۳۲، ۶۶۱،۶۰۸
ناصر هرمزدی مابیژنابادی ۳۴
ناصر هروی (خواجه) ۷۸۰،۶۸۴
ناصری تیموری (محمد ناصر میرزا)

۶۶۱
ناصری‌سیواسی ۳
ناصری‌مهنه (خواجه‌منصور) ۶۱۹
ناطق دهلوی ۶۶۱
ناطقی (امیر) ۶۱۳
ناطقی مازندرانی (مولانا) ۵۶۷
ناظری (مولانا) ۶۳۸
ناظری بخارایی ۵۸۹-۵۹۰، ۶۳۸
ناظری مشهدی ۳۴۸، ۶۳۸
ناظمی تربتی ۵۷۹
ناکام بخارایی ۶۸۹
ناکوك (ابوالعلا عطاءبن یعقوب کاتب رازی) ۴۳
نالی سمرقندی ۵۷۹
نامی (سیدنظام‌الدین محمدمعصوم‌بن‌سید صفایی حسینی ترمذی بکری) ۳۵۸، ۸۰۲
نامی‌اردوبادی ۵۱۶
نامی‌بهکری ۳۵۸، ۸۰۲
نامی‌تبریزی ۷۰۵
نامی‌تبریزی هروی ۵۶۱، ۷۰۵
نامی سبزواری ۳۴۸
نامی‌طهرانی (ملاافضل) ۶۸۹
نامی معروف بخواجه خسرو (خواجه عبدالعزیز) ۶۲۹
نانك ۴۸۴، ۴۸۶
نباتی تبریزی ۷۰۶
نبطی ۱۰
نبوی ۲۱۹
نثاری (محمدعلی جلایر) ۳۴۸
نثاری (نقیب‌الاشراف خواجه بهاءالدین سیدحسن بخاری) ۴۰۳، ۵۷۶، ۶۲۰، ۶۲۴، ۶۲۶، ۶۲۹، ۶۳۶
نثاری اصفهانی (تقی) ۶۶۱-۶۶۲
نثاری‌تبریزی ۵۰۸، ۶۵۷
نثاری تونی ۶۸۹
نثری‌گیلانی ۵۳۳
نجاتی ۳۴۸
نجاتی تاشکندی ۶۲۵
نجاتی تبریزی (مولاناحیدر) ۷۰۶
نجاتی گیلانی ۵۵۶
نجاتی نیشابوری (حمیدالدین محمودبن عمر) ۷۵۵
نجادی ۵۶
نجار ۲۵
نجار ساغرجی ۱۰۰
نجدی (میر) ۵۰۴
نجف‌قلی‌خان ۶۹۴
نجم (قاضی) ۱۷۹
نجم‌الدین ۲۲۵
نجم‌الدین ابوالجناب احمدبن عمربن محمدبن عبدالله‌خیوقی خوارزمی نجم‌الدین کبری ۱۱۵-۱۱۶، ۱۴۰، ۱۶۵، ۱۷۴، ۲۴۲، ۲۵۶، ۷۲۳-۷۲۴، ۷۴۳، ۷۴۶، ۷۵۴
نجم‌الدین ابوالقاسم‌محمدمیان کالی (سید) ۴۱۵
نجم‌الدین ابوالنظام محمدفلکی‌شروانی ۱۰۶
نجم‌الدین ابوبکر بن احمدجام ۷۲۰
نجم‌الدین ابوبکر عبدالله بن محمدبن شاهور اسدی‌دایهٔ‌رازی ۸۰، ۱۱۵، ۱۴۰، ۷۳۰
نجم‌الدین ابوبکرمحمدبن‌علی‌بن‌سلیمان ابن محمدبن‌احمدبن‌حسین‌بن‌همت راوندی ۸۸-۸۹، ۱۱۹، ۱۴۵
نجم‌الدین ابوبکر محمدبن‌مودودطاهری زرکوب تبریزی ۱۷۶-۱۷۷
نجم‌الدین ابوحفص عمر مفتی‌الثقلین ۱۲۲
نجم‌الدین احمدبن عمربن علی نظامی عروضی سمرقندی (یا نظام‌الدین) ۵۱، ۹۰، ۱۱۹، ۷۱۹
نجم‌الدین اسکویی ۳۴۸
نجم‌الدین برکباف ۳۴۸
نجم‌الدین حسن‌بن علی‌سجزی دهلوی (خواجه) ۱۷۱
نجم‌الدین حسن کرمانی ۹۵

نجم‌الدین حمید سیمگر ۱۷۹
نجم‌الدین دایه ۸۰، ۱۱۵، ۱۴۰، ۷۳۰
نجم‌الدین دبیران قزوینی ۱۳۸، ۱۴۷، ۱۸۱، ۲۶۶، ۷۳۰
نجم‌الدین رازی ۸۰، ۱۱۵، ۱۴۰، ۷۳۰
نجم‌الدین زرکوب ۱۷۶_۱۷۷
نجم‌الدین زرگر (امیر) ۳۱۷، ۴۴۵
نجم‌الدین ساوجی ۳۴۸
نجم‌الدین صاین‌الاسلام محمود بن صاین‌الدین الیاس بن ستر باریك شیرازی ۱۵۳، ۳۰۷_۳۰۷
نجم‌الدین طارمی ۲۵۶، ۲۷۸، ۲۸۴
نجم‌الدین عبدالعزیز ۱۷۹
نجم‌الدین کاتب یا کاتبی ۱۳۸، ۱۴۷، ۱۸۱، ۲۶۶، ۷۳۰
نجم‌الدین کبری ۱۱۵ - ۱۱۶، ۱۴۰، ۱۶۵، ۱۷۴، ۲۴۲، ۲۵۶، ۷۲۳- ۷۲۴، ۷۴۳، ۷۴۶، ۷۵۴
نجم‌الدین کرکس ۲۲۴
نجم‌الدین کوکبی ۶۱۷
نجم‌الدین محمد بن مودود زرکوب طاهری تبریزی (ابوبکر) ۱۷۶- ۱۷۷
نجم‌الدین محمد میان کالی (ابوالقاسم) ۴۱۵
نجم‌الدین محمود ۲۱۳
نجم‌الدین محمود بن الیاس شیرازی ۱۹۰، ۱۹۳، ۴۰۰
نجم‌الدین محمود بن صاین الدین الیاس ستر باریك شیرازی ۱۵۳، ۳۰۷- ۳۰۸
نجم‌الدین محمود بن صاین‌الدین الیاس طبیب شیرازی ۱۹۰، ۱۹۳، ۴۰۰
نجم‌الدین محمود بن عبدالکریم شبستری (یا سعدالدین) ۱۶۹، ۲۰۱ -۲۰۲، ۲۰۵، ۲۰۸، ۲۱۵، ۳۴۱، ۷۴۲، ۷۵۲، ۷۵۵_۷۵۶، ۷۷۳
نجم‌الدین محمود مذهب ۲۱۵
نجم‌الدین مسعود هروی ۶۵۹
نجم‌الدین منجم ۱۸۱
نجم‌الدین نسفی ۷۸۲، ۷۸۵
نجم‌الدین یعقوبی ساوجی ۳۴۸، ۷۰۹
نجم‌الکاتبی ۱۳۸، ۱۸۱
نجم بن محمد دهستانی (مجیرالدین) ۹۹
نجم ثانی ۳۱۰، ۴۳۶، ۴۴۵، ۸۲۹
نجم طرفی ۱۷۹
نجم گنجه ۱۷۹
نجم یعقوبی ۳۴۸، ۷۰۹
نجمی ۲۲۵
نجمی (ابوالهیجا اردشیر بن دیلمسپار قطبی) ۴۸، ۷۰، ۷۱۷
نجمی (خواجه) ۳۴۸
نجمی شروانی ۳۴۸، ۷۰۶
نجمی کشمیری ۵۹۶، ۸۳۶
نجمی مشهدی ۳۴۸
نجومی هروی ۳۴۸
نجیب‌الدین ابوبکر خطاط ترمذی ۹۵
نجیب‌الدین ابوسعید علی بن بزغش بن عبدالله شیرازی ۱۸۰، ۲۱۱_۲۱۲، ۷۴۶، ۷۵۸
نجیب‌الدین جرفادقانی ۷۴، ۱۶۵ - ۱۶۶
نجیب‌الدین علی بن بزغش بن عبدالله شیرازی (ابوسعید) ۱۸۰، ۲۱۱- ۲۱۲، ۷۴۶، ۷۵۸
نجیب‌الدین محمد بن محمود ایجی ۲۴۵
نجیب ترمذی ۱۷۹
نجیب سمرقندی (اصیل‌الدین) ۹۵
نجیبی فرغانی ۱۰۰
نجیشی ۱۸۰
نحاس اصفهانی (ابوالمعالی) ۵۱
نحوی (عبدالصمد) ۶۰۳
نخشبی رومی (بدرالدین) ۱۵۱
نخلی ۶۳۵
نخلی (حافظ تانیش) ۶
نداقی (محمدبیك) ۴۹۶
ندایی بخاری (مولانا صالح) ۵۹۵
ندایی کاشغری (عبدالله) ۲۸۱

ندایی نیشابوری ۳۴۸
ندیمی (بهاءالدین برندق بخاری) ۲۹۶-۲۹۷
نذری کاشانی ۵۱۵
نرشخی (ابوبکر محمد بن جعفر) ۷۰، ۱۲۰
نرگسی ابهری (ابوالمکارم میرک) ۳۳۵، ۵۴۳، ۷۸۹
نرگسی مراغی ۷۲۵
نرگسی مروزی ۳۴۸
نرگسی هروی ۳۳۵، ۳۴۸، ۷۸۹
نزار بن مستنصر اسمعیلی ۱۷۰، ۸۰۳
نزاری قهستانی (سعدالدین) ۱۷۰
نزاریهٔ مؤمنیهٔ اسمعیلیه ۸۰۵
نسایی (فخرالنسا) ۳۴۹، ۶۹۵
نسبتی مشهدی ۵۱۳
نسف آقاشانی تکلو (وجیه الدین) ۴۱۳، ۵۰۵-۵۰۶
نسوی (ابوالحسن علی بن احمد) ۶۳، ۷۰
نسیم الدین ابوسعید نسیمی شیرازی (یا عمادالدین) ۵، ۳۲۱، ۳۳۵-۳۳۶، ۷۶۵، ۷۸۹
نسیمی حسینی شیرازی ۵، ۳۲۱، ۳۳۵-۳۳۶، ۷۶۵، ۷۸۹
نسیمی فرخاری ۳۴۸
نسیمی گرگانی ۴۸
نسیمی نیشابوری ۲۱۳، ۲۲۵
نسیمی هروی ۳۴۸
نشاطی ۱۰۰
نشاطی دهلوی ۶۶۱
نشانی دهلوی (مولانا علی احمد) ۵۵۵، ۸۳۵
نشناس ۲۵
نصاری ۱۷، ۸۰۰
نصرالله (حافظ) ۷۹۷
نصرالله بن احمد جام (برهان الدین) ۷۲۰
نصرالله بن برهان الدین خلیل الله طاوسی ابرقوهی (سدیدالدین) ۱۹۰
نصرالله بن حسنعلی بن مجدالدین حسن نافجی ۷۸۵
نصرالله بن خلیل الله ابرقوهی (کمال الدین) ۳۳۱
نصرالله بن عبدالمؤمن سمرقندی ۷۵۸
نصرالله بن محمد بن عبدالحمید منشی شیرازی (ابوالمعالی نصیرالدین) ۷۸، ۱۱۷
نصرالله غزنوی ۴
نصرالله قوامی خوافی (قوام الدین) ۹۵، ۳۲۲
نصرالله واقف خلخالی ۷۰۶
نصر بن احمد جام (برهان الدین) ۷۲۰
نصر بن احمد سامانی ۲۰-۲۲
نصر بن خلف (تاج الدین ابوالفتح) ۸۲
نصرة الدین (تاج الملوک) ۸۶
نصرة الدین ابوالخطاب خسروشاه بن بهرامشاه ۱۷۲
نصرة الدین ابوبکر پیشکین ۱۰۵
نصرة الدین ابوبکر محمد ۱۰۵
نصرة الدین احمد (اتابیک) ۱۴۸، ۱۷۵
نصرة الدین احمد بن یوسف شاه بن شمس‌الدین الب ارغون بن نصرالدین هزاراسب ۱۴۴، ۱۸۴
نصرة الدین بن ملک نصیرالدین ۱۵۷
نصرة الدین تاج الملوک ۸۶
نصرة الدین جهان پهلوان مسعود بن ارسلان ۱۰۲، ۱۰۵، ۱۰۷
نصرة الدین حسن بیک ۲۶۷
نصرة الدین خسروشاه بن بهرامشاه (ابوالخطاب) ۱۷۲
نصرة الدین سلغرشاه؟ بن تورانشاه ۲۷۰
نصرة الدین شاه یحیی آل مظفر ۷۸۵
نصرة الدین عثمان بن ابراهیم بن حسین قلج ارسلان خاقان ۹۶-۹۷، ۹۹
نصرة الدین عمر بن ابراهیم خیام نیشابوری (ابوالفتح یا ابوحفص غیاث الدین یا ۵۵، ۶۰، ۶۳، ۷۰، ۱۲۷، ۱۵۹،

نصیرالدین طوسی ۱۳۵، ۱۳۷، ۱۵۲، ۱۵۸،۱۸۷،۱۹۱، ۱۹۹، ۲۶۷، ۲۶۹–۲۷۱،۳۰۵،۳۷۵، ۳۸۴–۳۸۵،۳۸۹،۳۹۱، ۴۴۲، ۶۴۵، ۶۹۱،۷۰۳،۷۳۰،۷۳۲،۷۵۰
نصیرالدین عبدالحی ۵۹۹
نصیرالدین عبدالله بن عمر بیضاوی (ابوسعید یا ابوالخیر ناصرالدین) ۱۳۹،۳۹۵،۷۳۰،۷۳۲،۷۴۵
نصیرالدین عبیدالله نقشبندی ۲۴۷، ۸۱۷
نصیرالدین محمد بن ابراهیم بن عبدالله سجستانی سیواسی رمال ۱۵۱
نصیرالدین محمد بن بلبن (سلطان) ۱۷۱، ۱۷۵
نصیرالدین محمد بن عبدالکریم انصاری ۳۷۳
نصیرالدین محمد بن غیاث الدین بلبن ۱۷۱، ۱۷۵
نصیرالدین محمد همایون ر. نصیرالدین همایون
نصیرالدین معروف بنصیرای همدانی (خواجه) ۵۳۲
نصیرالدین نصرالله بن محمد بن عبدالحمید منشی شیرازی (ابوالمعالی) ۷۸، ۱۱۷
نصیرالدین همایون ۱۹۵ - ۱۹۶، ۲۲۳، ۲۳۲، ۲۴۰–۲۴۱، ۲۴۳، ۲۵۹، ۲۸۲،۴۱۲،۴۱۶،۴۵۳ - ۴۵۴، ۴۶۶،۴۶۹–۴۷۰، ۴۷۲، ۴۷۵–۴۷۶،۵۴۴،۵۴۹–۵۵۰، ۵۵۲–۵۵۳،۵۵۶–۵۵۷، ۵۶۰، ۵۶۴، ۵۶۶–۵۶۷،۵۷۱،۶۰۷–۶۰۸، ۶۱۱،۶۱۳،۶۳۰، ۶۳۵، ۶۳۷، ۶۴۲،۶۵۰–۶۵۱، ۶۵۳، ۶۵۵، ۶۵۷–۶۵۹،۶۶۵،۶۶۷–۶۶۸، ۶۷۳،۶۸۳،۶۸۷، ۶۸۹، ۷۰۸، ۷۵۴–۷۵۶،۷۵۹،۷۷۶، ۸۰۲، ۸۰۵،۸۰۸–۸۰۹،۸۲۹، ۸۳۳–

۱۷۳،۲۵۷،۳۹۷،۴۱۳
نصرةالدین کبودجامه (شاه) ۱۸۰،۳۴۵
نصرةالدین مسعود بن ارسلان (جهان پهلوان) ۱۰۲،۱۰۵،۱۰۷
نصیب خان قزوینی ۶۶۲
نصیبی (امیر) ۷۱۱
نصیبی اندجانی ۶۱۴،۷۱۱
نصیبی گیلانی (بابا) ۳۴۸،۶۴۷،۷۱۱
نصیبی نوربخشی یزدی (میر سیدحسین) ۳۴۶،۳۴۸،۶۶۱،۷۱۱
نصیر (حیکم) ۵۱۴
نصیر (سعدالدین) ۲۲۵
نصیر ادیب (خواجه) ۱۸۱
نصیرالدوله شمس الملوک رستم بن اردشیر باوندی ۱۲۹
نصیرالدین (ملک) ۱۵۶–۱۵۷
نصیرالدین ابوالخیر یا ابوسعید عبدالله بن عمر بیضاوی (یا ناصرالدین) ۱۳۹، ۳۹۵،۷۳۰،۷۳۲،۷۴۵
نصیرالدین ابوالرشید عبدالجلیل بن ابوالحسین بن ابوالفضل قزوینی رازی ۱۲۵
نصیرالدین ابوالقاسم محمود بن عبدالملک ابن ابوتوبه مروزی خوارزمی ۸۸، ۱۳۰
نصیرالدین ابوالقاسم محمود بن مظفر بن عبدالملک بن ابوتوبه مروزی خوارزمی ۸۸،۱۳۰
نصیرالدین ابوجعفر محمد بن حسن طوسی ر. نصیرالدین طوسی
نصیرالدین ادیب ۴
نصیرالدین بن محیی بن عبداللطیف اودهی ر. نصیرالدین چراغ دهلی
نصیرالدین چراغ دهلی ۱۹۵ - ۱۹۶، ۲۲۳،۲۴۳،۷۵۴–۷۵۶،۷۵۹
نصیرالدین خلجی (سلطان) ۳۹۶
نصیرالدین خلیل بن امیرانشاه گورکان ۲۳۱،۲۹۵–۲۹۶
نصیرالدین ساقی قزوینی ۶۴۴

۸۳۹،۸۳۶،۸۳۴
نصیرالدین یوسف بن ظافرالدین یزدی
۷۳۳
نصیرالملک ۳۶۸
نصیرالملک بن مؤیدالملک بن نظام الملک
۸۸
نصیرای همدانی (خواجه نصیرالدین)
۵۳۲
نصیر سگزی (ظهیرالدین) ۷۹
نصیر سیستانی ۴۵۳،۴۴۷
نصیر گنجه ۱۷۹
نصیر لنگ نیشابوری ۳۴۸
نصیر منشی همدانی ۸۴۰
نصیری اردوبادی (قاضی محمد) ۷۰۶
نظام ۵۵۰
نظام (حسن بن محمد نیشابوری قمی)
۱۵۲
نظام (شاه) ۲۳۴
نظام (صدر) ۱۸۱
نظام (مترجم بوداسف وبلوهر) ۲۶۴
نظام (محمود طاهر غزالی) ۷۵۵
نظام (میرزا) ۴۶۲-۴۶۳
نظام استرابادی ۲۱۳
نظام اصفهانی ۱۷۲
نظام الدین ۱۸۱
نظام الدین ابوالعلاء گنجوی ۱۰۳، ۱۰۷
نظام الدین ابوالفضایل عبدالقادر بن غیبی مراغی ۱۴۷، ۲۶۱، ۷۷۳، ۸۱۴،۷۸۲،۷۷۷
نظام الدین ابوسعید محمد جنیدی (نظام‌الملک) ۲۲۳،۱۷۲
نظام الدین ابونصر هبة‌الله فارسی (قوام‌الملک) ۷۸
نظام الدین احمد (میرزا) ۳۵۷، ۴۲۲، ۵۴۴،۴۳۲،۴۲۸، ۵۵۲، ۵۵۶، ۸۰۸
نظام الدین احمد اسکویی (میر) ۶۷۰، ۷۰۳
نظام الدین احمد نخشبی (خواجه) ۳۵۸
نظام الدین احمد بن عمر بن علی نظامی عروضی سمرقندی (یا نجم الدین) ۷۱۹،۱۱۹،۹۰،۵۱
نظام الدین احمد بن محمد بن احمد شجاع‌الدین درودباشی بیهقی ۷۵۸ -
نظام الدین احمد بن محمد مقیم هروی دهلوی ۸۰۲،۴۷۱،۴۶۶،۳۵۹،۳۵۷
نظام الدین احمد سهیلی جغتایی ۲۴۷، ۳۰۷
نظام الدین احمد شیر بن کار ۳۴۳
نظام الدین احمد کاتب جامی ۹۵
نظام الدین اردبیلی ۳۴۸
نظام الدین استرابادی ۳۱۳،۳۱۸،۴۴۶، ۷۸۸
نظام الدین الیاس بن یوسف بن زکی بن مؤید گنجوی نظامی ر. نظامی گنجوی
نظام الدین اولیا (دهلوی) ۱۱۳، ۱۵۴، ۱۵۶،۱۷۰-۱۷۱، ۱۸۵، ۱۹۶-۱۹۷،۲۱۸،۲۴۰، ۵۴۴، ۷۳۵، ۷۵۴-۷۵۵،۷۵۹،۷۶۶،۷۶۹
نظام الدین پارسا (خواجه) ۶۲۳
نظام الدین جندی ۴
نظام الدین حبیب‌الله حسینی ۲۷۱
نظام الدین حسن حسینی آملی ۲۱۵
نظام الدین خاموش ۷۸۴،۲۷۸
نظام الدین خراسانی ۳۴۸
نظام الدین دربندی ۴
نظام الدین سلطان یحیی کیا ۲۷۰
نظام الدین شریف هروی ۷۸۰
نظام الدین عبدالحق ۸۱۸
نظام الدین عبدالعلی بن محمد حسین بیرجندی ۳۸۳-۳۸۴، ۸۰۶
نظام الدین عبدالقادر بن حسن رویانی لاهیجی ۲۷۰
نظام الدین عبدالواسع شامی یا شنب غازانی نظام شامی ۷۸۲،۲۵۰،۲۳۶
نظام الدین عبدالهادی پارسا (خواجه) ۶۲۳

نظام‌الدین عبید زاکانی قزوینی ۲۰۱، ۲۰۶
نظام‌الدین علی بناکتی ۷۳۲،۱۴۳
نظام‌الدین علی سیاقی ۷۱۰
نظام‌الدین علیشیر بن غیاث‌الدین گچکنه ۲۸۹ر. علیشیر نوایی
نظام‌الدین علی کاشانی (حکیم) ۶۶۲
نظام‌الدین علی مشهدی ۳۲۶
نظام‌الدین علی نظمی تبریزی ۵۵۶، ۸۳۵
نظام‌الدین غریب یمنی ۷۵۶
نظام‌الدین کاتب ۴
نظام‌الدین محمد ۲۴۲
نظام‌الدین محمد بن تاج‌الدین مسعود بخاری ۱۰۰
نظام‌الدین محمد بن علی آل میران ۹۸
نظام‌الدین محمد بن علی بن دانیال دهلوی ۱۱۳ر. نظام‌الدین اولیا
نظام‌الدین محمد بن مسعود بخارایی ۱۰۰
نظام‌الدین محمد خاموش ۷۸۴،۲۷۸
نظام‌الدین محمد معصوم بن سیدصفایی حسینی ترمذی بهکری نامی ۳۵۸، ۸۰۲
نظام‌الدین محمود بن امیر احمد قاری یزدی ۳۲۰
نظام‌الدین محمود بن حسن حسینی شیرازی واعظشاه داعی ۲۳۵،۱۶۹. ۳۱۱، ۷۸۲،۷۴۲
نظام‌الدین محمود قمری اصفهانی قاضی نظام ۱۷۲
نظام‌الدین مزروقی ۲۲۵
نظام‌الدین معمایی ۳۱۳
نظام‌الدین مودود بن محمد عصمی ۸۱
نظام‌الدین هاشمی (خواجه) ۶۲۹
نظام‌الدین هاشمی کاشانی (میر) ۶۴۸
نظام‌الدین هروی ۲۲۱
نظام‌الدین وزیر ۱۶۶
نظام‌الدین یحیی ۱۸۱
نظام‌الدین یحیی بن ملک عزالدین علی ۲۵۴
نظام‌الدین یحیی کیا (سلطان) ۲۷۰
نظام‌الملک (صدرالدین محمد) ۹۳،۸۱
نظام‌الملک (میرزا) ۵۰۱
نظام‌الملک ابو علی حسن بن طاهر ۸۱، ۹۰
نظام‌الملک بحری ۴۸۹
نظام‌الملک حسن ۹۰،۸۱
نظام‌الملک حسن بن اسحق بیهقی ۷۵۹
نظام‌الملک خوافی (قوام‌الدین) ۲۵۲، ۳۱۴،۳۰۸،۲۵۶
نظام‌الملک سمرقندی (خواجه) ۵۸۵
نظام‌الملک صدرالدین محمد ۹۳،۸۱
نظام‌الملک طوسی (قوام‌الدین ابوعلی حسن بن علی بن اسحق) ۴۹ – ۵۰، ۵۴–۵۵،۵۸،۶۱،۶۶–۶۷،۶۹– ۷۱،۷۳،۱۲۷،۱۶۳،۴۳۲، ۷۲۷
نظام‌الملک قوام‌الدین حسن ر. نظام‌الملک طوسی
نظام‌الملک قوام‌الدین خوافی ۲۵۲، ۳۱۴،۳۰۸،۲۵۶
نظام‌الملک قوام‌الدین محمد بن محمد جنیدی ۲۲۳،۱۷۲
نظام‌الملک محمد (صدرالدین) ۹۳،۸۱
نظام‌الملک محمد بن محمد جنیدی (قوام‌-الدین) ۲۲۳،۱۷۲
نظام بدخشی (قاضی) ۸۱۵
نظام بدر نیشابوری ۳۴۸
نظام بن رضی نقاش ۳۳۶
نظام بن کمال بن جمال بن حسام هروی ۹۰، ۲۷۵
نظام تبریزی ۷۵۷
نظام دست غیب شیرازی ۴۴۶
نظام شیاقی ۷۱۰،۳۵۸
نظام شامی (عبدالواسع) ۲۳۶، ۲۵۰، ۷۸۲
نظام شامی (علی بن محمد) ۷۸۲

نظام‌شاه (حسین) ۴۸۹
نظام شاه بحری (مرتضی) ۸۳۱،۴۴۳
نظام‌شاه بهمنی ۶۵۶،۶۴۶،۴۱۲،۲۵۹، ۸۲۴،۸۰۴،۶۷۲
نظام‌شاه دکنی (برهان‌الدین) ۳۶۷،۳۵۵- ۸۰۴،۶۵۶،۴۸۹،۳۷۳،۳۶۸
نظام‌شاه دیوانه (مرتضی) ۴۳۳
نظام‌شاهی ۵۳۸،۲۳۴
نظام شاهیان ۴۸۹
نظام‌ضمیری بلگرامی ۶۴۵
نظام فاضل (مولانا) ۶۳۱
نظام گلستانه (شاه) ۴۵۰
نظام‌متشهی ۲۷۴
نظام محمودطاهرغزالی ۷۵۵
نظام‌هروی ۳۴۸
نظامی (صدر) ۱۸۱
نظامی (فصیح‌الدین بن عبدالکریم) ۴، ۲۶۹
نظامی (مجدالدین ابونصر احمد بن محمود ابن‌علی) ۷۴۴
نظامی (محمد بن قلج) ۷۲
نظامی اثیری ۸۹
نظامی باخرزی (کمال‌الدین عبدالواسع) ۳۱۳
نظامی بخاری ۱۷۹
نظامی سامانی نیشابوری ۱۰۰
نظامی عروضی سمرقندی ۵۱،۹۰،۱۱۹، ۷۱۹
نظامی گنجوی ۴۴،۵۲،۷۴،۱۰۴-۱۰۶، ۱۰۸،۱۷۱،۲۰۰، ۲۲۹، ۳۱۲، ۴۱۰،۴۱۳،۴۳۵، ۴۴۵، ۵۱۹، ۵۶۹،۶۱۷،۶۴۱، ۶۴۳، ۷۰۸، ۷۴۴،۷۴۷،۷۶۹، ۷۷۲، ۷۸۷- ۷۸۹،۷۹۶،۸۰۷، ۸۰۹، ۸۲۴، ۸۲۸،۸۴۲
نظامی منیری ۸۹
نظامی نیشابوری (حسن) ۱۵۲، ۱۷۱، ۳۳۶
نظر سلطان استاجلو ۴۹۳-۴۹۴
نظر شهر سبزی ۶۰۰
نظری ۵۷۱
نظمی تبریزی (نظام‌الدین علی) ۵۵۶، ۸۳۵
نظمی خراسانی ۳۴۸
نظمی‌زاده بغدادی (مرتضی) ۲۷۹
نظیر ۴۲۹
نظیرالدین هروی ۴۴۸
نظیری نطنزی ۶۴۹
نظیری نیشابوری (حاج محمدحسین) ۳۴۸، ۴۲۹،۵۳۷،۷۸۶،۷۹۸،۸۲۲
نعمان بن محمود بن اصیل (خواجه جلال‌الدین) ۲۱۴
نعمة‌الله ۷۶۳
نعمة‌الله (بابا) ۳۴۸
نعمة‌الله باقی (شاه) ۵۰۰
نعمة‌الله بن عبدالله بن محمد بن عبدالله بن کمال‌الدین یحیی کوه‌بنانی کرمانی (سیدنورالدین) ر. نعمة‌الله‌ولی
نعمة‌الله بن علاءالدین قهستانی هروی (خواجه نعیم‌الدین) ۳۰۹
نعمة‌الله بن محمود نخجوانی (شیخ بابا) ۱۶۹،۲۸۲،۳۴۸،۷۴۲
نعمة‌الله ثانی (نعیم‌الدین) ۱۹۰،۸۲۸
نعمة‌الله روشنی‌زاده ۷۹۶
نعمت‌الله علوان آقشهری (بابا) ۲۸۲
نعمة‌الله ولی (شاه) ۴،۶۴،۱۸۷، ۱۹۰، ۲۱۷،۲۲۶،۲۵۷، ۲۸۳، ۲۹۴، ۳۱۱،۳۲۱،۳۲۶، ۳۳۱، ۳۴۱، ۴۰۹،۴۳۵،۵۰۰، ۵۰۴، ۵۳۵، ۶۴۴،۷۴۲،۷۵۳،۷۹۸،۸۱۸،۸۲۸
نعمة‌الله یزدی (شاه) ۵۰۰،۶۴۴
نعمة‌اللهی ۳۲۱،۸۱۸
نعمت طبیب گیلانی ۵۳۱
نعمتی ۴۴۴
نعمتیان ۴۰۸،۸۱۸
نعیم‌الدین نعمة‌الله بن علاءالدین قهستانی هروی (خواجه) ۳۰۹
نعیم‌الدین نعمة‌الله ثانی ۱۹۰،۸۲۸

نعیمی استرابادی تبریزی (سید شاه فضل‌الله) ۲۱۴، ۳۴۸، ۷۶۴–۷۶۵، ۷۷۱، ۷۷۲، ۷۸۴–۷۸۶، ۷۸۹، ۷۹۰

نعیمی تبریزی (فضل‌الله بن ابو محمد) ۷۶۴

نفیس شروانی ۱۷۹

نقدی حصاری ۵۹۴

نقشبند ر. بهاءالدین محمد

نقشبند شیرازی (خواجه غیاث‌الدین) ۵۱۲

نقشبندی ۲۶۳، ۲۷۲، ۲۷۹ – ۲۸۰، ۳۸۰، ۳۸۳، ۳۹۰، ۴۰۵، ۶۷۱، ۷۸۲، ۷۸۴، ۸۱۳، ۸۱۶، ۸۲۶

نقشبندیان ۳۸۴، ۳۹۲، ۶۲۳، ۷۱۶، ۷۸۳، ۸۱۴، ۸۱۷، ۸۴۰

نقشبندیه ۱۱۰، ۲۲۰–۲۲۱، ۲۴۶، ۲۴۸، ۲۶۳–۲۶۴، ۲۸۱، ۲۸۵

نقشی دهلوی (مولاناحسین) ۵۵۵

نقط (اهل) ۴۲۵، ۵۴۳

نقط (علم) ۴۵۰

نقطوی ۵۲۱، ۵۳۰، ۵۴۳، ۷۰۹، ۷۶۵، ۷۸۴

نقطویان ۵۲۱، ۵۳۰

نقی (علی هروی کاشانی) ۵۸۰

نقیب (شاه قوام‌الدین) ۴۵۰

نقیب‌الاشراف خواجه سید بهاءالدین حسین نثاری بخاری ۴۰۳، ۵۷۶، ۶۲۰، ۶۲۴، ۶۲۶، ۶۲۹، ۶۳۶

نقیب‌خان ۳۵۷، ۴۲۲، ۵۵۳، ۶۸۹، ۸۱۵

نقیب‌خان قزوینی (غیاث‌الدین علی احمد) ۶۶۲، ۸۴۱

نقیبی هروی ۳۴۸

نقی نیازی اصفهانی ۶۶۲

نکویی بخاریی ۵۶۹، ۵۹۰

نکهتی (روزبه بن عبدالله) ۴۲

نکیسا ۱۵

نگاهی کابلی ۵۹۰

نمدی (میرزا) ۶۱۵

نمکین هروی (محمد) ۵۸۲

نواب دولت خان لودی ۴۸۵

نواب عضدالدوله جمال‌الدین حسین بن فخرالدین حسن اینجو ۳۹۷

نوایحی مروزی (ابوعبدالله) ۲۲

نوایی ر. علیشیر

نوایی خراسانی ۳۴۸، ۵۵۹

نوایی کربلایی (میرمحمدشریف) ۵۵۶

نوح بن منصور سامانی ۲۰، ۲۹، ۴۵، ۴۸، ۱۲۰، ۷۱۶

نوح بن نصر سامانی ۲۸، ۷۰، ۱۲۸

نوراصفهانی (قاضی) ۴۵۹–۴۶۰

نورالدین ابوالبرکات عبدالرحمن بن احمد بن شمس‌الدین محمد جامی ر. جامی

نورالدین ابوالحسن علی بن سلطان محمد قاری ۱۳۲، ۳۹۴–۳۹۵

نورالدین ابوالحسن علی بن یوسف بن جریر لحمی شافعی ۱۳۲

نورالدین ابومحمد عبدالرحمن بن محمد ابن محمد کسرقی اسفراینی ۱۱۵، ۷۳۳، ۷۴۵

نورالدین احمد بن محمود بن ابوبکر صابونی بخاری نجفی ۷۲۹

نورالدین اسفراینی ۱۱۵، ۷۳۳، ۷۴۵

نورالدین اندمانی اصفهانی (قاضی) ۷۱۱

نورالدین بسطامی ۱۸۱

نورالدین پورانی هروی ۶۱۹

نورالدین ترخان دهلوی ۵۴۲

نورالدین جعفر بدخشی ۷۵۴

نورالدین جهانگیر ۱۹۳، ۳۵۲، ۳۵۷، ۳۵۹، ۳۶۱، ۳۶۵، ۳۶۹ – ۳۷۰، ۳۸۱–۳۸۳، ۳۹۷، ۴۱۴، ۴۱۷، ۴۲۳، ۴۳۴، ۵۱۳، ۵۲۱، ۶۴۲، ۶۶۲، ۶۸۴، ۶۹۰، ۸۰۸، ۸۲۱، ۸۳۵

نورالدین شاه خلیل‌الله ۷۹۸

نورالدین عبدالرحمن ۲۲۵
نورالدین عبدالرحمن اسفراینی ۱۱۵، ۷۳۳، ۷۴۵
نورالدین عبدالرحمن بن عبدالقادر مراغی ۷۷۷، ۷۸۲
نورالدین عبدالرحمن قریشی مصری ۲۶۴
نورالدین عبدالرحمن جامی ر. جامی
نورالدین عبدالصمد بن علی اصفهانی ۷۵۸
نورالدین علی بن حسام الدین بن قاضی عبد-الملک قاضی خان قرشی شیخ متقی ۴۰۲
نورالدین علی بن عبدالله سمهودی ۲۵۴
نورالدین عهدی قراکولی ۵۷۶، ۶۳۸
نورالدین محمد بن احمد بن علی بن محمد زیدری یاخرزندی نسوی ۲، ۹۴، ۱۱۷
نورالدین محمد بن حسین بن عبدالله بن پیرحسین شمس الدین قزوینی ۳۸۰، ۴۰۶
نورالدین محمد بن عبدالرزاق صدر گیلان قراری گیلانی ۴۲۵، ۵۴۲، ۸۲۰-۸۲۱، ۸۳۳
نورالدین محمد بن عبدالله بن پیر حسین ابن شمس الدین قزوینی ۳۸۰، ۴۰۶
نورالدین محمد بن یحیی بن طاهر بن عثمان عوفی بخارایی (یا سدیدالدین) ۶۵، ۷۸، ۹۷، ۹۷، ۹۹-۱۰۰، ۲۷۹، ۸۱۶
نورالدین محمد ترخان سفیدونی نوری ۵۴۲، ۸۳۳
نورالدین محمد جهانگیر ر. نورالدین جهانگیر
نورالدین محمد خوافی ۶۱۱
نورالدین محمد ظهوری ترشیزی ۴۳۳، ۴۴۵، ۸۲۶
نورالدین محمد عوفی ر. نورالدین محمد بن یحیی
نورالدین محمد عهدی ۶۳۸
نورالدین محمد غوریانی ۳۲۶
نورالدین محمد کازرونی صوفی ۳۳۶
نورالدین محمد گیلانی ۶۶۲
نورالدین محمد میرک ۶۱۵
نورالدین محمد نوری اصفهانی (قاضی) ۴۵۹-۴۶۰
نورالدین مراغی ۳۴۸
نورالدین منشی ۲
نورالدین منور ۷۲۳
نورالدین نعمت‌الله بن عبدالله بن محمد بن عبدالله بن کمال الدین یحیی کوه بنانی ر. نعمت‌الله ولی
نورالدین نورالله نوری حسینی مرعشی (قاضی) ۶۶۲-۶۶۳
نورالله (علاءالدین) ۳۹۳
نورالله بن سید شریف الدین بن جمال الدین بن نورالله بن شمس الدین محمدشاه حسینی مرعشی شوشتری قاضی نورالله ۲۵۱، ۳۸۰-۳۸۱، ۶۶۲-۶۶۳، ۶۸۶
نورالله خراسانی ۳۴۸
نورالله رازی (میر) ۶۶۲
نورالله ساوجی ۳۴۸
نورالله شوشتری ر. نورالله بن سید شریف-الدین
نورالله شوشتری (امیر) ۵۰۱
نورالله نوری ر. نورالله بن سید شریف الدین
نوربخش (سیدمحمد) ۲۷۴، ۳۱۸-۳۱۹، ۳۲۲، ۳۲۶، ۴۰۰، ۷۸۸، ۸۱۲
نوربخش (شاه قوام الدین) ۳۱۵، ۴۴۱
نوربخشی (سادات) ۶۱۶، ۶۶۱
نوربخشی (سیدشاه قاسم) ۲۷۴
نوربخشی (طریقهٔ) ۳۲۲، ۴۴۱، ۵۱۱، ۶۱۰، ۶۱۶، ۶۱۸
نوربخشیان فارس ۳۱۹
نوربخشیه (طریقهٔ) ۲۷۴، ۳۱۹-۴۰۰، ۵۱۱
نوربیدوالی ۱۷۹
نورجهان بیگم ۳۸۲، ۵۱۳، ۸۰۶
نورسعد (امیر) ۴۵۵

نورسعید بیک خوارزمی ۳۴۴
نورمحمد اخگری اندجانی ۶۰۱
نورمحمد بن سیف الدین بن داملاشاه عباس اخسیکندی ۸۱۶
نورنگ خان ۵۵۸،۴۲۱
نوروز احمدخان بن منجوق بن ابوالخیر خان ۵۷۲،۵۶۴،۴۸۷
نوروزصفایی سمرقندی ۵۸۸
نورهروی ۳۴۸
نوری (امین الدین کاکا) ۲۲۶
نوری (عبدالواسع) ۶۲۷
نوری اصفهانی (قاضی نور) ۴۵۹-۴۶۰
نوری بیک خان نوری لاهوری ۶۶۴
نوری تبریزی ۷۰۶
نوری حسینی مرعشی شوشتری (قاضی نورالله) ۲۵۱، ۳۸۰-۳۸۱، ۶۶۲-۶۸۶،۶۶۳
نوری اندانی هروی ۳۴۸
نوری سغیدونی (نورالدین محمد ترخان) ۸۳۳،۵۴۲
نوری سمرقندی (اشرف) ۵۹۶
نوری لاهوری (نوری بیک خان) ۶۶۴
نوری مشهدی ۳۴۸
نوری هروی ۳۴۸
نوری هروی (قاضی) ۵۸۲
نوعی اصفهانی ۶۴۷
نوعی خبوشانی (شیخ محمدرضا بن محمود) ۸۲۴،۵۹۱،۴۳۴
نوکی غزنوی (سعدالدین مسعود) ۷۹
نووی (محیی الدین ابوزکریا یحیی) ۴، ۳۵۶
نویدی (ملا) ۵۵۶
نویدی اصفهانی (خواجه عبدی بیک) ۵۹۱
نویدی بلخی کلنگ ۵۷۰، ۵۷۴، ۵۷۶، ۵۹۴،۵۸۷
نویدی تربتی ۵۵۵
نویدی تونی ۶۱۴
نویدی شیرازی (زین العابدین علی) ۳۸۵، ۸۰۷،۴۴۴
نویدی طهرانی رازی ۶۶۴
نویدی کلنگ بلخی ۵۷۰،۵۷۴، ۵۷۶، ۵۹۴،۵۸۷
نویدی گیلانی ۶۶۴
نویدی نیشابوری ۸۲۰،۵۸۱،۴۲۲
نویری ۷۱۴
نهانی ۳۴۹
نهانی اکبرآبادی ۶۶۴
نهانی اگرهی ۵۵۵
نهانی شیرازی ۳۴۹
نهانی ماوراءالنهری ۶۳۸
نیازخواجه ۷۷۸
نیازظهوری تبریزی (ملا) ۶
نیازی ۶۳۶،۵۵۱
نیازی (محمدیوسف) ۳۴۸
نیازی (ملا) ۶۳۶
نیازی (مولانامحمد شرقی) ۶۳۶،۵۰۰
نیازی اصفهانی (نقی) ۶۶۲
نیازی بخارایی (سیدحسن بن محمد) ۷، ۸۳۵،۶۳۶،۵۵۶
نیازی سمرقندی ۶۳۶،۵۵۸
نیازی کرمانی ۷۰۹
نیازی مثالی بدخشی ۶۳۶،۵۹۳
نیسانی (سیدمحمدطاهر بن سیدحسن تتوی) ۳۶۶
نیشابوری ۷۵۷
نیکی اصفهانی (ملا زین الدین مسعود) ۳۴۸،۵۱۱،۵۲۲، ۶۴۴، ۶۵۹، ۸۳۲
نیکی کابلی ۵۸۳
نیلی قاری سجزی دهلوی (علاءالدین) ۷۶۶،۲۱۸

و

واتکر (احمد) ۵۵
واثقی نیشابوری ۶۶۴
واثقی هروی (ابن علی) ۶۶۴،۵۵۶
واحدی ۷۹۸،۶۶۴

واحدی (مولانا) ۶۶۴،۳۴۲
واحدی هروی ۶۶۴،۳۴۸
وارثی اردبیلی ۷۰۶
واصفی تاشکندی هروی (زین‌الدین محمود بن عبدالجلیل) ۳۴۸،۲۵۳، ۵۷۸،۵۶۰-۵۵۹
واصلی ۳۴۸
واصلی تبریزی ۷۰۶
واصلی مروزی کابلی ۵۷۷-۵۷۶،۵۶۳، ۸۳۵،۵۷۹
واعظ وقوعی هروی ۵۵۷
واعظی بلخی (حکیم ابوبکر بن محمد) ۱۸۰،۹۵
وافرسگزی (زین‌الدین ابوعلی) ۹۵
وافی ۵۵۸
واقعی (محمدهاشم) ۴۲۷
وافی تبریزی (قاضی) ۵۳۵
وافی قندهاری (ملاهاشم) ۸۳۵
وافی هروی ۳۴۸
واقعی طوسی (ابن‌علی) ۶۶۴
واقعی مروزی (مولانا) ۶۱۸،۵۸۲
واقعی هروی (ابن‌علی) ۶۶۴،۵۵۶
واقف خلخالی (ملا علیقلی) ۷۰۶-۷۰۷
واقف خلخالی (ملانصرالله) ۷۰۶
والهی اگرهی ۵۶۴،۴۱۸
والهی بخارایی ۶۰۹
والهی برزش‌آبادی (عمادالدین فضل‌الله) ۶۱۰،۵۶۵،۳۲۲
والهی داخی ۵۷۶
والهی دانهی ۵۵۹
والهی سمرقندی ۳۴۸
والهی قمی ۴۵۹
والهی نیشابوری ۵۴۵
والهی هروی ۳۴۸
والی بیک یغمورچی ۸
واهبی، جاوندی ۶۰۲،۵۸۴
وجهی اصفهانی ۵۳۵
وجهی سنجاری ۵۲۲
وجهی هروی تفرشی ۶۶۴
وجیه‌الدین (شیخ) ۶۵۵
وجیه‌الدین بن نصرالله (شاه) ۸
وجیه‌الدین زنگی بن طاهر فریومدی ۱۶۱
وجیه‌الدین سربدار (خواجه) ۷۶۱
وجیه‌الدین عبدالله لسانی شیرازی (یا کمال‌الدین) ۴۳۶، ۸۲۵، ۸۲۸، ۸۳۲
وجیه‌الدین علوی گجراتی ۷۶۳،۶۰۰
وجیه‌الدین نسف آقاشانی تکلو ۴۱۳، ۵۰۶-۵۰۵
وجیه‌الدین یوسف بن نصیرالدین طوسی (خواجه) ۷۳۰،۱۹۹
وحدتی هروی ۳۴۸
وحشی بافقی (کمال‌الدین محمد) ۴۳۴-۴۳۵، ۴۳۸، ۴۵۸، ۵۰۰، ۵۱۵، ۵۱۹، ۵۳۳، ۵۸۵، ۶۴۹، ۶۵۹، ۶۸۲، ۶۹۴، ۶۹۶، ۷۰۸، ۸۲۲، ۸۲۵، ۸۳۰
وحشی جوشقانی ۵۱۷، ۸۳۳
وحید (ملاکلوچ) ۶۴۷
وحیدالدین ابوالحسن محمد بن زین‌الدین حاجی بن احمد انیسی اسفرغابادی میرجان ۶۲۹،۳۷۳،۲۶۲-۶۳۰
وحیدالعصر ممتازالزمن ۶۸۷
وحید تبریزی ۸۲۸
وحیدی تبریزی ۸۳۷،۷۰۷
وحیدی قمی ۷۰۷،۵۶۷،۴۶۶،۳۴۸
وداعی بلخی ۳۴۸
وداعی حصاری ۵۹۲
وداعی هروی ۵۵۶
ورتیجی ۴
وردی‌جان بیک غیوری کابلی ۶۵۵
ورقه بنت گلشاه ۴۴
وصاف الحضر ۱۴۳۰
وصال شیرازی ۸۲۵،۴۳۵
وصالی بدخشی ۵۹۳
وصالی بلخی (میرک) ۵۹۴

وصالی تبریزی (سلطان محمد) ۷۰۷
وصالی رازی (قاضی محمد) ۶۶۵
وصالی قزوینی (محمد بن عبدالغفار) ۶
وصالی کاشانی ۳۴۸
وصفی (میرعبدالله) ۵۵۶
وصفی سمرقندی ۳۴۸
وصفی هروی ۳۴۸،۵۶۷
وصلی سمرقندی ۳۴۸
وصلی عراقی ۵۵۶
وصلی هروی ۳۴۸
وصولی بدخشی (مولانا ریاضی) ۵۹۳
وفادار (ابواسحق فخر) ۲۱۵
وفای هروی ۸۳۸
وفایی ۳۴۸
وفایی (ابراهیم بن سلیمانشاه بن خان میرزا تیموری) ۵۶۰،۵۷۴،۸۳۶
وفایی (حسین) ۴۰۴
وفایی (سلطان اسمعیل عادلشاه) ۳۳۷، ۶۴۷
وفایی آملی (زمان) ۳۳۸
وفایی اردبیلی ۷۰۷
وفایی اصفهانی ۴۳۰،۵۳۲
وفایی خوافی اکبرآبادی (شیخ زین الدین) ۳۶۱،۴۱۱،۶۳۴،۸۳۶
وفایی کور اصفهانی ۵۳۲،۶۶۵
وفایی هروی ۶۶۵،۸۳۸
وقاری بدخشانی (خواجه محمد قاسم) ۶۰۳-۶۰۴،۶۶۵
وقاری تتوی (میرزا غازی بیک) ۳۶۶، ۶۹۰
وقاری حصاری ۵۶۷
وقوعی تبریزی (مولانا محمد شریف) ۵۱۲، ۸۳۲
وقوعی سمنانی ۷۱۰
وقوعی نیشابوری (میرمحمد شریف) ۳۵۷، ۴۲۵،۸۲۰
وقوفی هروی (میرواعظ) ۵۵۷
وکیل فرعون ۵۴۲،۶۷۰
ولاد دراکول ۸۰۰
ولدی (میرزا قاسم) ۳۴۶
ولولی ۷۹
ولی (امیر سلطان) ۳۴۵
ولی (شاه محسین) ۳۴۸
ولی (مولانا) ۳۴۲،۷۹۸
ولی (میرابوتراب) ۳۶۶
ولی الدین محمد بن عبدالله خطیب تبریزی ۳۹۴
ولی الله خواجه (سید) ۶۴۱
ولی الله هروی ۶۶۱
ولی تراش (نجم الدین کبری) ۱۱۵
ولی جان خان ۴۶۲
ولی حیرتی کاشانی ۴۶۵،۸۲۸
ولی دشت بیاضی (میرزا محمد ولی) ۴۵۸، ۵۰۸،۵۸۰،۵۸۸، ۶۵۶، ۶۶۰، ۸۲۷
ولی قلندر ۳۴۸
ولی قلندر (مولانا) ۳۰۶
ولی محمدخان ۸
ولی نسوی (ظهیرالدین) ۱۰۰
وهسودانیان ۴۸
ویسی سمرقندی ۳۴۸
ویسی هروی ۳۴۸

ه

هاتفی جامی (عبدالله) ۳۱۴،۳۹۰، ۴۱۰
هادی بروجردی (میرمحمدهادی) ۶۶۵
هادی محتسب الممالک ۴۹۹
هادی نقشبندی ۶۳۳
هارون الرشید ۱،۴۶
هارون بن شمس الدین محمد صاحبدیوان ۷۴۱
هارون بن صاحبدیوان جوینی (شرف الدین) ۱۴۷،۱۶۸،۱۸۰
هارون بن علی بن ظفر دندان (خواجه ابوالقاسم ربیب الدین) ۱۴۰
هارون تفلیسی (سیف الدین) ۱۷۸

هارون خواجه ۶۲۹
هاشم (خواجه محمدهاشم) ۵۶۹
هاشم (محمدهاشم) ۴۲۷
هاشم بخاری (خواجه) ۳۴۸
هاشم بسملی قندهاری ۸۳۵
هاشم بن سراقه ۴۶
هاشم دیوان بیگی سمرقند ۸
هاشم شاه کرمانی (ابوعبدالله محمد) ۴۰۹
هاشم صدیقی هاشمی (خواجه) ۶۱۱، ۶۲۶، ۶۲۹
هاشم قصه خوان محترم ۴۲۷
هاشم قندهاری (ملا) ۵۵۷، ۶۰۳، ۸۳۵
هاشم قندهاری (میر) ۶۰۳
هاشم هروی ۳۴۸
هاشمی (امیر عبدالله محمدهاشم شاه کرمانی) ۴۰۹
هاشمی (خواجه نظام الدین) ۶۲۹
هاشمی (خواجه هاشم صدیقی) ۶۱۱، ۶۲۶، ۶۲۹
هاشمی (سید) ۳۴۸
هاشمی (شاه جهانگیر) ۳۴۸، ۴۰۹-۴۱۰
هاشمی (شاهزاده طیب) ۶۱۱
هاشمی (میر) ۳۴۸
هاشمی اصفهانی (امیر شمس الدین) ۶۴۷
هاشمی بخارایی ۶۹۰
هاشمی بخارایی (خواجه جلال الدین) ۶۱۸، ۶۹۰، ۸۳۶
هاشمی بخاری ۳۴۸
هاشمی شاه جهانگیر ۳۴۸، ۴۰۹-۴۱۰
هاشمی کاشانی ۶۶۵
هاشمی کاشانی (میر نظام الدین) ۶۴۸
هاشمی کبیر (خواجه حافظ الدین) ۶۱۸
هاشمی هروی ۳۴۸
هبة الله بن حسین بن احمد بن حسین الداریج بیهقی (امیر رییس ابونصر) ۵۵
هبة الله حسینی (شاه میر) ۲۶۳
هبة الله فارسی (قوام الملك نظام الدین ابونصر) ۷۸
هجری (خواجه) ۵۵۸
هجری (قاسم بیك) ۵۰۲
هجری (محمدشریف) ۵۱۳-۵۱۴، ۶۵۱، ۸۳۲
هجری اندجانی ۳۴۸
هجری بخارایی ۵۶۵
هجری بلخی ۶۱۸
هجری جامی ۳۴۸، ۵۵۷
هجری طهرانی (میرزا محمد شریف) ۵۱۳-۵۱۴، ۶۵۱، ۸۳۲
هجری مروزی ۶۱۸
هجویری (ابواسحق علی بن ابوعلی عثمانی جلابی غزنوی) ۶۵
هجیم آملی (قاضی) ۸۹
هخامنشی ۱۰
هخامنشیان ۱۱، ۴۹
هدایت (رضاقلی خان) ۲۴۰
هدایت الله رازی طهرانی (خواجه) ۶۴۳
هدایت کشمی بدخشانی (خواجه صدیق صدیقی) ۶۰۳-۶۰۴
هدایت گیلانی ۶۳۹
هراتی هروی ۳۴۸
هراسی (تاج الدین حاج محمد بن محمد ابراهیم کازرونی) ۲۳۶، ۷۸۱
هرمزدی بابیژنابادی (ناصر) ۳۴
هروی ۵۳۴، ۵۶۸
هروی (زبان) ۲۸۹، ۳۱۰
هریوه (ابوالفضل عثمان بن احمد هروی حاجی) ۸۸
هزاراسبی ۳۳۰
هزارمرد (حسین) ۱۷۷
هزال (مولانا حسن شاه) ۲۹۴
هزل بستی ۵۶
هفت رنگی خراسانی ۳۴۸
هلاکی هروی ۳۴۸
هلاکی همدانی (کمال الدین) ۴۶۰، ۵۳۱-۵۳۲، ۵۳۵
هلال قاینی (خواجه) ۹۶
هلالی جغتایی ۷، ۲۳۵، ۴۰۹، ۵۵۹،

۵۶۷، ۶۲۴-۶۲۵، ۶۷۴
هلالی ماوراءالنهری ۶۲۵
هلیله ۳۵
همام (حکیم) ۳۵۷، ۴۲۵، ۵۴۱، ۸۳۳، ۸۵۷
همام (محمد) ۳۴۷
همام الدین تبریزی ۱۶۸، ۷۴۱
همام الدین گلباری ۲۶۵، ۳۴۸
همام الدین محمد بن ابوطالب تبریزی همام طبیب ۷۸۲
همام تبریزی ۱۶۸، ۷۴۱
همام طبیب (همام الدین محمد بن ابوطالب تبریزی) ۷۸۲
همایون (امیر) ۶۲۵
همایون (میر) ۴۴۸
همایون (نصیرالدین) ۸، ۱۹۵ - ۱۹۶، ۲۲۳، ۲۳۲، ۲۴۰ - ۲۴۱، ۲۴۳، ۲۵۹، ۲۸۲، ۴۱۲، ۴۱۶، ۴۵۳-۴۵۵، ۴۶۶، ۴۶۹- ۴۷۰، ۴۷۲، ۴۷۵-۴۷۶، ۵۴۴، ۵۴۹- ۵۵۰، ۵۵۲-۵۵۳، ۵۵۶- ۵۵۷، ۵۶۰، ۵۶۴، ۵۶۶-۵۶۷، ۵۷۱، ۶۰۷- ۶۰۸، ۶۱۱، ۶۱۳، ۶۳۰، ۶۳۵، ۶۳۷، ۶۴۲، ۶۵۰- ۶۵۱، ۶۵۳، ۶۵۵، ۶۵۷- ۶۵۹، ۶۶۵، ۶۶۷- ۶۶۸، ۶۷۳، ۶۸۳، ۶۸۷، ۶۸۹، ۷۰۸، ۷۵۴-۷۵۶، ۷۵۹، ۷۷۶، ۸۰۲، ۸۰۵، ۸۰۸- ۸۰۹، ۸۲۹، ۸۲۳-۸۳۴، ۸۳۶، ۸۳۹
همایون اسفراینی ۳۳۵، ۳۱۱ - ۳۱۲، ۴۶۱، ۶۱۳، ۶۲۵
همایون باربك (ابوبكر بن ابونصر ولی امیرالمؤمنین یمین الملك فخرالدین الغ بلكا اعظم) ۷۳۹
همایون شاه بهمنی ۷۸۶، ۷۹۱، ۷۹۸
همایرن شاه ظالم ۷۸۶، ۷۹۱، ۸۹۸
همایون ظهیرالدین بابر ۲۳۲، ۲۴۰- ۲۴۱، ۲۵۹
همایون عراقی ۶۱۳، ۶۲۵
همایون گیلانی (امیر) ۸۲۱
همایون میرزا بابری ۳۴۸، ۳۵۵-۳۵۶، ۳۶۱-۳۶۳، ۳۹۹، ۴۰۵، ۴۱۰- ۴۱۱
همایون میرزا تیموری ۲۳۲
همایی سمرقندی ۳۴۸
همایی عراقی ۳۴۸
همتی اصفهانی ۵۲۲
همتی بلخی (غیاث الدین) ۷۶۸
همدم بیك ۵۵۷
همدم کوکه کوکلتاش (میرزا مراد) ۴۶۶، ۶۶۵
همدمی (میرزا برخوردار) ۵۵۷
همدمی جهرمی ۷۱۱
همدمی مشهدی ۳۴۸
همگر یزدی شیرازی (مجدالدین) ۷۴، ۱۶۲، ۷۷۲
هندال (ابونصر میرزا محمد) ۵۵۸، ۶۰۷، ۶۶۸
هندو ۴۳۴، ۴۸۹، ۶۴۷، ۸۳۹
هندو (سیف الدین) ۱۸۱
هندو (علاءالدین) ۱۸۱
هندو (میرزا) ۶۱۵
هندوان ۱۷، ۱۵۴، ۳۵۲، ۴۳۴، ۴۸۵، ۵۵۴، ۵۹۱، ۶۶۹، ۸۱۵، ۸۲۵
هندو ترکستانی ۷۹۶
هندوشاه (فخرالدین) ۲۲۶
هندوشاه بن سنجر بن عبدالله صاحبی کیرانی نخجوانی ۱۸۴، ۷۵۲
هندی ۵۶۶، ۶۱۱، ۶۲۵، ۶۷۷، ۷۲۵، ۷۸۶، ۸۱۳
هندی (زبان) ۱۴- ۱۵، ۲۷، ۴۳، ۱۷۱، ۳۶۰، ۳۶۲، ۳۶۴، ۴۸۶، ۵۴۲- ۵۴۳، ۵۴۵، ۵۶۵، ۷۹۸
هوایی مشهدی ۳۴۸
هوشنگ بن کاوس بن کیقباد (امیر) ۳۴۱
هوشی خراسانی ۳۴۸
هوشی سنغری دینوری ۵۲۳
هولاکوخان ۱۳۴-۱۳۷، ۱۶۲ - ۱۶۳،

۸۰۳،۷۳۲
هیبتی بردعی ۷۰۳
هیثمی (شهاب الدین احمد بن حجر) ۳۸۱، ۸۲۹،۸۱۹،۳۹۴

ی

یادگار (امیر) ۹۶۵،۳۴۹
یادگار بیک ۵۰۱
یادگار بیک ترکمان ۵۸۶
یادگار بیک سیفی (امیر) ۳۰۶
یادگار حالتی اگرهی ۴۲۹،۴۱۸
یادگار خان مشهدی ۶۸۶
یادگار محمد میرزا ۳۰۹
یادگار ناصر میرزا بن عمرشیخ بن ابوسعید ابن الغ بیک ۶۶۱،۶۰۸،۲۳۲
یار احمد بن حسین رشیدی تبریزی ۲۵۷، ۸۰۷،۳۹۷
یار بیک ۴۵۵
یار علی بن عبدالله تبریزی ۳۹۷
یارعای شیرازی ۷۸۰،۲۶۳،۱۶۴
یارک طبیب قزوینی (حکیم عمادالدین) ۵۲۴
یارمحمد رخنه ۳۴۴
یارمحمد سلطان بن رستم سلطان ۵۹۷
یاری (حافظ) ۳۴۸
یاری استرابادی ۶۳۷،۳۴۸
یاری تبریزی ۷۰۷
یاری خراسانی ۶۳۷
یاری شیرازی ۶۳۷،۳۴۸
یاری هروی ۶۳۷،۳۴۸
یاری یزدی ۶۹۴
یافعی (محمد بن عبدالله) ۷۵۳
یافعی شافعی ۱۰۲
یاقوت حموی ۳۶۰
یاقوت شاه ۳۶۲
یاقوتی جولاهه (مسعود) ۱۰۰
یاوز ۳۶۶
یتیمان (جاهی بخارایی) ۶۰۹،۴۱۱
یتیم سلطان ازبک ۵۰۸،۴۵۸
یتیمی تبریزی ۵۸۳
یتیمی هروی ۵۸۳،۵۲۴
یحیی ۶۷۱
یحیی (امیر عزالدین) ۱۸۱
یحیی (خواجه) ۶۳۹
یحیی (رکن الدین) ۷۵۸
یحیی (ملا) ۴۱۸
یحیی (موفق الدین) ۱۸۱
یحیی (نظام الدین) ۱۸۱
یحیی آل مظفر: نصرة الدین شاه) ۷۸۵
یحیی آملی ۷۱۱
یحیای معصوم ۸۲۳
یحیی برمکی ۲۷
یحیی بن احمد بن عبدالله سهرندی ۲۳۶
یحیی بن بهاءالدین شروانی (سید) ۷۸۳
یحیی بن حبش بن امیرک سهروردی شیخ اشراق (شهاب الدین) ۱۱۰
یحیی بن روزبهان (رکن الدین) ۲۱۶
یحیی بن سیبک فتاحی نیشابوری ۲۳۵، ۴۲۶،۳۹۳،۳۹۰،۳۳۵،۲۹۹
یحیی بن طاهر بن عثمان عوفی (شرف‌الدین ابوطاهر) ۹۹
یحیی بن عبداللطیف حسینی سیفی قزوینی ۸۰۲،۳۸۳،۳۵۴، ۸۲۳، ۸۲۷، ۸۴۰
یحیی بن محمد حسینی شیرازی (رکن الدین) ۷۸۰
یحیی بن محمد نیشابوری (محیی الدین) ۷۴۹
یحیی بن معین الدین جنید شیرازی (رکن الدین) ۲۸۳
یحیی بن معین شیرازی ابن معین (فخرالدین) ۲۱۷،۱۸۰
یحیی بن ملک عزالدین علی (نظام الدین) ۲۵۴
یحیی تبریزی ۱۷۹
یحیی حکمران سمرقند (خواجه) ۶۷۹
یحیی خان طالپ گیلانی ۸۳۳،۵۳۰
یحیی خلوتی شروانی ۷۴۲

یحیی سرخسی (ظهیرالدین) ۹۰
یحیی سیبك فتاحی نیشابوری ۲۳۵، ۲۹۹، ۳۳۵، ۳۹۰، ۳۹۳، ۴۲۶
یحیی سیستانی ۳۴۸
یحیی شروانی (سید) ۷۰۳، ۷۹۶
یحیی فیروزآبادی ۱۸۱
یحیی قزوینی (امیر) ۴۳۳
یحیی قزوینی (قاضی) ۵۵۳
یحیی کیا (نظام الدین سلطان) ۲۷۰
یحیی گیلانی (قاضی) ۵۱۱، ۵۸۲، ۸۳۲
یحیی گیلانی (مولانا) ۵۱۱، ۵۸۲، ۸۳۲
یحیی لاهیجانی (قاضی) ۵۱۱، ۵۸۲، ۸۳۲
یحیی نووی (محیی الدین ابوزکریا) ۴، ۳۵۶
یزدانی (ابوالحسن) ۵۵
یزدجردی ۶۶۵
یزدی ۱۸۱
یزیدبن مزیدشیبانی ۴۶
یسوی (احمد) ۴۰۶، ۶۰۵، ۶۳۲، ۶۳۹، ۷۴۶، ۷۵۷
یسوی (طریقهٔ) ۴۰۶-۴۰۷
یعقوب (شرف الدین) ۷۶۷
یعقوب آق قویونلو (سلطان) ۲۳۴، ۲۵۱، ۲۵۳، ۲۸۶، ۳۰۷ـ ۳۰۸، ۳۳۱، ۳۳۶-۳۳۷، ۴۳۷، ۴۴۰، ۴۸۲، ۵۱۰، ۶۲۵، ۶۴۷، ۶۹۶، ۶۹۸، ۷۰۹، ۷۸۸، ۷۹۳، ۷۹۶، ۸۳۷
یعقوب اردبیلی ۷۰۷
یعقوب بن اوزون حسن ر. یعقوب آق قویونلو
یعقوب بن حسن گنایی عاصمی صرفی کشمیری ۳۷۲، ۴۷۰، ۶۲۷، ۸۲۹
یعقوب بن عثمان بن محمود بن محمد غزنوی چرخی ۲۶۳، ۷۷۸
یعقوب بن محمد بن طاوس ۲۶۹
یعقوب بیك (سلطان) ر. یعقوب آق قویونلو
یعقوب پسر یوسف خان کشمیری ۵۵۳
یعقوب چرخی سروری نقشبندی ۲۶۴، ۷۷۸
یعقوب خان چك ۳۷۲
یعقوب صرفی کشمیری ۳۷۲، ۴۷۰، ۶۲۷، ۸۲۹
یعقوب لیث صفار ۱۹
یعقوبی خیاط (میر) ۵۰۴
یعقوبی ساوجی (شیخ نجم الدین) ۳۴۸، ۷۰۹
یقینی جویباری ۶۳۵
یقینی شروانی ۷۰۷
یقینی لاهیجانی (قاضی عبدالله) ۵۱۱
یقینی هروی ۳۴۸
یلدوز (تاج الدین) ۹۱
یمنی (سید محمد باقر) ۶۳۳
یمنی سمنانی ۵۱۲
یمین الدین طغرایی فریومدی (امیر) ۲۰۰، ۲۲۶
یمین الملك فخرالدین الغ بلکا اعظم همایون باربك ابوبکر بن ابونصر ولی امیرالمؤمنین ۷۳۹
یمین سبط اصفهانی ۱۷۹
یمینی سمنانی ۵۱۲، ۸۳۲
یمینی غزنوی ۷۸
یمینی گرجی ۶۶۵
ینکی چریان ۴۷۸، ۴۸۰، ۷۵۷، ۷۹۹
ینی چریان ۴۷۸، ۴۸۰، ۷۵۷، ۷۹۹
یوزی تگین (امیرعلی) ۵۰
یوسف ۷۱۸
یوسف (امیرمعزالدین) ۵۳۴
یوسف (فقیه) ۱۷۹
یوسف اصفهانی ۵۲۸
یوسف امیری (جلال الدین) ۳۴۲، ۷۹۸
یوسف امیری بدخشانی (مولانا ضیاءالدین) ۳۰۳
یوسف بخاری (حسام الدین) ۱۹۲
یوسف بدیعی اندجانی ۳۲۳
یوسف برهان حاجی (خواجه) ۳۳۶
یوسف بن احمد بن محمد بن عثمان ۲۵۴
یوسف بن احمد جام (ضیاءالدین) ۷۲۰

یوسف بن ایوب ایوبی (ملك ناصر صلاح الدین) ۷۲۲
یوسف بن ایوب همدانی (خواجه ابو یعقوب) ۲، ۱۱۰ - ۱۱۱ ، ۷۱۸ ، ۷۲۲، ۷۴۶
یوسف بن جهانشاه ۲۶۵
یوسف بن حسن حسینی رومی قاضی زاده (قوام الدین) ۲۷۳، ۲۸۱
یوسف بن داود فارسی (جمال الدین) ۷۱۸
یوسف بن سبکتگین (عضدالدوله) ۳۴، ۳۷
یوسف بن ظافر الدین یزدی (نصیر الدین) ۷۳۳
یوسف بن عبدالله کورانی ۷۱۸
یوسف بن قزاوغلی سبط ابن الجوزی (شمس الدین ابوالمظفر) ۱۶۷
یوسف بن محمد بن شهاب اهلی ترشیزی ۳۱۶، ۴۴۰-۴۴۱، ۵۱۸، ۵۵۹
یوسف بن محمد بن یوسف طبیب هروی ۲۸۲، ۳۹۸، ۸۰۸
یوسف بن محمد دربندی (امیر ثقة الدین) ۷۸
یوسف بن نصر کاتب (جمال الدین ابو المحاسن) ۷۸
یوسف بن نصیر الدین طوسی (وجیه الدین) ۱۹۹، ۷۳۰
یوسف بن یعقوب چرخی ۷۷۸
یوسف بیك استاجلو ۵۰۷
یوسف پسر سبکتگین (امیر ابو یعقوب عضدالدوله) ۳۴، ۳۷
یوسف تبیینی ۷۰۹
یوسف ترکش دوز (درویش) ۵۳۰، ۷۸۴
یوسف جامی (جلال الدین) ۷۸۱
یوسف جامی (خواجه ضیاء الدین) ۲۱۹، ۲۵۶، ۲۸۷-۲۸۸، ۶۱۱، ۶۱۹
یوسف خان ۴۶۲، ۶۸۵
یوسف خان (میرزا) ۴۵۲
یوسف خان افشار ۵۲۲
یوسف خان رضوی (میرزا) ۸۲۴
یوسف خان کشمیری ۵۵۳
یوسف خان مشهدی ۶۸۶
یوسف خان یوسف دهلوی (میرزا) ۶۶۵
یوسف ختایی (خطایی) ۶۳۹
یوسف دهخوار قانی (خواجه) ۷۴۷
یوسف دهلوی (میرزا یوسف خان) ۶۶۵
یوسف شاه (اتابیك) ۸۲، ۱۵۰، ۱۷۴
یوسف شاه کاتب ۳۴۸
یوسف عادلشاه ۴۴۳، ۶۴۷، ۶۷۵
یوسف عامری ۵۶
یوسف عروضی ۲۵، ۹۵
یوسفعلی بیك بن یار بیك بن پیر قلی بیك بن علیشکر بهارلو ۴۵۵
یوسفعلی کوکلتاش (امیر) ۴۴۶
یوسف فضلوی عمادلر (حکیم امیر عمادالدین) ۱۸۱، ۲۲۳، ۷۵۱
یوسف لر فضلویی (عمادالدین) ۱۸۱، ۲۲۳، ۷۵۱
یوسف محمدخان ۵۴۳ - ۵۴۴
یوسف مخدوم ۷۸۳
یوسف مروزی ۳۴۸
یوسف ملحد ترکش دوز ۵۳۰، ۷۸۴
یوسفی (یوسف بن محمد بن یوسف طبیب هروی) ۲۸۲، ۳۹۸، ۸۰۸
یوسفی خراسانی ۳۴۸
یولقی بیك انیسی شاملو ۴۲۳ - ۴۲۴، ۸۲۰، ۸۳۰
یونانی ۱۱، ۱۴، ۱۷، ۳۸، ۷۳۸، ۸۰۰، ۸۱۳، ۸۲۰، ۸۳۰
یونانیان ۱۱، ۱۷، ۲۷۵
یونس خان ۶۷۸
یونس خان مغول ۲۴۸
یونس ختایی (خواجه) ۵۷۴
یهود ۱۷، ۱۴۲، ۷۹۸
ییسو ۱۷۴
ییغمورچی سپاهی (میر) ۳۴۴

Call No. ....

Acc. No. ....

Date [illegible]

J. & K. UNIVERSITY LIBRARY

This book should be returned on or before the last date stamped above. An over-due charge of *.06 P.* will be levied for each day, if the book is kept beyond that day.

فهرست نامهای جاها

آ

آب شیرین ۶۰۲
آب نهر خیابان مشهد ۲۹۰
آت میدان (سرای) ۸۴۰
آذرنه ۲۷۶، ۲۷۹، ۴۷۷-۴۷۸، ۷۹۹، ۸۰۱، ۸۱۰-۸۱۱
آذربایجان ۲، ۱۵، ۱۹، ۴۶-۴۸، ۷۸، ۸۲، ۹۳، ۱۰۰، ۱۰۲-۱۰۳، ۱۰۵-۱۰۸، ۱۱۱، ۱۴۰، ۱۵۰، ۱۶۲-۱۶۳، ۱۶۸-۱۶۹، ۱۷۴-۱۷۶، ۱۷۹، ۱۸۵، ۱۹۲-۱۹۳، ۲۰۳، ۲۱۱، ۲۱۳، ۲۱۵، ۲۱۹، ۲۳۴، ۲۷۳، ۲۷۷، ۲۹۷-۲۹۸، ۳۰۵، ۳۰۷-۳۰۹، ۳۱۱، ۳۱۵-۳۱۸، ۳۳۱، ۳۳۷، ۳۴۱، ۳۵۰-۳۵۱، ۳۸۲، ۳۹۰-۳۹۱، ۴۰۵، ۴۲۷، ۴۴۰، ۴۵۳، ۴۵۷، ۴۶۲، ۴۶۵، ۴۶۷، ۴۷۲، ۴۸۰، ۴۸۲-۴۸۳، ۴۹۵-۴۹۶، ۴۹۹، ۵۰۷-۵۰۸، ۵۱۰، ۵۱۳، ۵۱۹، ۵۲۷، ۵۲۹، ۵۳۱-۵۳۲، ۵۳۵، ۵۸۱، ۶۱۵، ۶۱۸، ۶۲۵، ۶۵۹، ۶۷۰-۶۷۱، ۶۹۱-۶۹۲، ۶۹۵-۶۹۶، ۶۹۸، ۷۰۰، ۷۰۳-۷۰۵، ۷۲۵، ۷۲۹-۷۳۰، ۷۳۶، ۷۴۴، ۷۴۷، ۷۴۹، ۷۵۶، ۷۶۳-۷۶۴، ۷۶۹، ۷۷۳-۷۷۴، ۷۸۸، ۷۹۳-۷۹۷، ۸۰۳، ۸۲۳، ۸۳۳، ۸۳۸
آذربایجان شوروی ۱۰۴، ۱۰۷
آستان امام هشتم ۵۶۲
آستان حضرت رضا ۴۴۷
آستان رضوی ۴۴۷، ۴۵۲، ۴۵۶، ۴۹۹، ۵۰۸، ۵۴۶، ۶۶۵، ۶۸۱، ۶۹۲
آستانه ۵۹۴
آستانهٔ امامزاده اسمعیل ۵۱۰
آستانهٔ رضوی ۴۶۳، ۵۲۴
آستانهٔ شاهی ۲۳۱
آستانهٔ علی بن ابی طالب ۵۹۴
آسیا ۱۷، ۴۷۷-۴۷۹
آسیای صغیر ۳، ۱۴، ۱۷، ۵۹، ۸۰، ۱۱۶، ۱۱۸، ۱۲۱، ۱۳۴، ۱۴۱، ۱۵۰، ۳۵۲، ۴۰۶، ۴۹۷، ۷۳۵-۷۳۶، ۷۴۷، ۷۵۷، ۷۶۵
آسیای غربی ۱۵، ۶۷
آسیای مرکزی ۱۵
آسیر ۶۹۰، ۸۱۵
آفرین کنت ۴۸۷
آقسرا ۱۵۲
آقشهر ۲۸۲
آلبانی ۸۰۰
آلمان ۴۸۳
آماستریس ۸۰۰
آمد ۳۵۶
آمسارا ۸۰۰
آمل (جیحون) ۶۲
آمل (مازندران) ۱۲۹، ۲۱۳، ۲۹۷، ۵۳۷، ۷۲۴
آناتولی، آناطولی ۲۳۹، ۴۷۸، ۴۹۸، ۷۹۹، ۸۱۱

آنیوس ۸۰۰
آه ۵۱۱
آهنگران ۵۷۷

ا

ابخاز ۵۲
ابراهیم (کوه) ۷۲۳
ابرقوه ۱۱۱، ۱۹۲، ۴۵۷، ۴۷۰، ۴۸۴،
۵۰۳، ۵۲۳، ۷۲۳
ابندات ۷۶۳
ابوگره (قلعهٔ) ۴۲۲
ابهر ۲۲۲، ۳۳۵
ابیورد ۱، ۸۱، ۳۰۰، ۳۱۵، ۳۳۱، ۴۳۷
اتری ۳۶۵
اترار ۶۷۹
اتریش ۴۷۸-۴۸۱، ۴۸۳
اتك ۵۴۳
اجمیر ۱۵۴، ۵۳۳، ۵۳۷، ۵۴۱، ۸۲۳
اجودهن ۱۵۶، ۲۱۸
اجین ۴۲۲
اچ ۵۴۰
احمدآباد ۲۳۴، ۳۶۴، ۳۶۹، ۴۱۲، ۴۱۵،
۴۲۹، ۴۶۷، ۵۳۷- ۵۳۸، ۵۴۱،
۶۵۸، ۷۷۶، ۸۰۶
احمدآباد بیدر ۷۷۶-۷۷۷
احمدنگر ۲۳۴، ۳۵۵، ۳۶۷ - ۳۶۸،
۴۳۳-۴۳۴، ۴۸۹، ۵۲۱، ۵۳۸،
۶۵۶، ۸۰۴، ۸۲۴
اختیارالدین (قلعهٔ) ۶۸۱
اخسیکت ۱۰۷
اخشی ۶۸۰
اخلاصیه (مدرسهٔ) ۲۹۴
اخلاط ۴۸۴
ادرنه ۲۷۶، ۲۷۹، ۴۷۶- ۴۷۷، ۷۹۹،
۸۱۰-۸۱۱
ادریس کوشکو ۲۵۴
اراك ۱۶۴
اران ۲، ۴۶-۴۸، ۱۰۴، ۱۰۷، ۱۳۶،
۱۷۷، ۲۱۱، ۳۴۱، ۴۸۲

اربل ۱۷۳-۱۷۴، ۴۸۰
ارتیمان ۵۰۴
ارجیش ۴۸۴
ارداك ۶۲۴
اردبیل ۱۴۱، ۱۹۴، ۲۱۱-۲۱۲، ۳۵۰،
۳۷۸-۳۷۹، ۳۹۲، ۴۴۲، ۴۸۲،
۵۱۳، ۶۹۱، ۶۹۳، ۷۰۴، ۷۶۷،
۷۹۶، ۸۲۸
اردستان ۵۰۳، ۶۴۳
اردوباد ۴۹۹
ارزروم ۴۸۰
ارزنجان ۱۰۵، ۴۷۷، ۸۰۰
ارزویه (کوچهٔ) ۵۶
ارس ۴۷۸، ۴۸۰
ارسبار ۵۰۷
ارغیان ۳۰۲
ارگ قندهار ۶۷۰
ارمنستان ۵۹، ۴۸۳
ارهنگ وسردر ۳۰۳
اروپا ۳۳۸، ۴۷۸-۴۷۹، ۴۸۳ - ۴۸۴،
۸۰۰
ارومیه ۴۷۷، ۴۸۳، ۶۹۹
اریسا ۶۸۸
ازبکستان ۱، ۴، ۲۹۰، ۳۵۱
ازمیر ۶۲۸
ازهر (جامع) ۳۹۴
اژه (دریای) ۸۰۰
اسپانیا ۴۷۹، ۴۸۳
استاد ۷۲۰
استانبول ۱۹۴، ۲۳۹، ۲۵۴، ۲۶۹، ۲۷۵-
۲۷۷، ۱۹۱، ۳۳۸، ۳۴۰، ۳۵۶،
۳۸۸، ۳۹۱-۳۹۲، ۴۰۷، ۴۷۸،
۴۸۱، ۴۹۰، ۴۹۸، ۵۱۸، ۶۷۱،
۶۷۶، ۷۹۲، ۸۰۱، ۸۱۱
استخر ۴۶۹، ۴۸۲، ۴۹۲
استراباد ۶۳، ۱۹۰، ۱۹۳، ۲۹۰، ۲۹۸،
۳۰۱، ۳۰۷، ۳۱۳، ۳۳۰، ۴۰۹،
۴۱۲، ۴۵۷، ۴۸۴، ۵۰۷، ۵۱۸،
۵۲۴، ۵۳۳، ۵۵۳، ۷۰۶، ۷۶۴،

۷۹۷، ۸۲۰
استراباد رستاق ۵۰۴
استراخان ۴۸۶، ۴۸۸
اسحق آباد ۸۲۰
اسدآباد ۶۸۶، ۸۲۰، ۸۳۷
اسفراین ۹۷، ۱۶۶، ۲۹۳-۲۹۴، ۷۴۶،
۷۸۶
اسفرنگ ۹۲
اسفریس ۳۷۸
اسفزار ۹۷
اسکدار ۸۰۱
اسکندریه ۱۷، ۶۶
اسکو ۶۷۰
اسکوب ۸۱۱
اسلام آباد ۵۴۰
اسلامی (کشورهای) ۲۸۴
اشکور ۳۸۷
اصطخر ۴۶۹، ۴۸۲، ۴۹۲
اصطهبانات ۲۱۰، ۷۶۳
اصفهان ۳۶، ۴۲، ۵۲، ۵۶، ۶۰، ۶۶، ۷۲،
۸۳، ۸۷، ۱۰۱-۱۰۲، ۱۰۴، ۱۰۶-
۱۰۷، ۱۱۹، ۱۳۴، ۱۴۵، ۱۵۷،
۱۶۱-۱۶۳، ۱۶۵-۱۶۶، ۱۷۲-
۱۷۳، ۱۷۵-۱۷۶، ۱۸۵، ۱۹۴،
۱۹۹، ۲۰۴، ۲۱۵، ۲۳۱، ۲۳۷،
۲۵۱، ۲۷۴-۲۷۵، ۲۹۸، ۳۱۷،
۳۲۵، ۳۵۴، ۳۶۲، ۳۷۱، ۳۸۲،
۳۹۷، ۳۹۹، ۴۰۴، ۴۱۳، ۴۱۴،
۴۲۳، ۴۳۱، ۴۴۴-۴۴۵، ۴۴۷-
۴۴۹، ۴۵۷، ۴۶۰-۴۶۱، ۴۶۷،
۴۷۲، ۴۹۸-۵۰۰، ۵۰۹، ۵۱۳-
۵۱۶، ۵۲۲، ۵۲۸-۵۲۹، ۵۳۱،
۵۳۷، ۵۳۹، ۶۴۳، ۶۴۸، ۶۵۱-
۶۵۲، ۶۵۴، ۶۵۷، ۶۶۱، ۶۶۵،
۶۷۶، ۶۸۴-۶۸۵، ۶۸۸، ۶۹۷،
۷۰۶، ۷۱۰-۷۱۱، ۷۲۳، ۷۳۸-
۷۴۱، ۷۵۰، ۷۶۰، ۷۶۴، ۷۷۱،
۷۹۲، ۸۰۵-۸۰۶، ۸۰۸، ۸۲۳،
۸۳۱-۸۳۲، ۸۳۸

اعلم ۱۶۳
افریقا ۶۷، ۱۳۱، ۴۷۸
افغانستان ۷۵، ۱۳۱، ۴۵۴، ۴۷۶، ۴۸۵،
۵۴۲، ۵۴۸، ۷۱۵، ۷۵۳، ۸۱۹
اکبرآباد ۶۵۱، ۶۶۲، ۶۶۴، ۶۷۷، ۶۸۸،
۸۲۵، ۸۳۴-۸۳۶، ۸۳۸
اگره ۲۴۰، ۳۵۷، ۳۵۹، ۳۶۱، ۳۶۳-
۳۶۴، ۳۹۷، ۴۱۱، ۴۱۵-۴۱۶،
۴۲۰، ۴۲۲-۴۲۳، ۴۳۱، ۴۵۶،
۴۶۵، ۴۶۷، ۴۷۰، ۵۳۲، ۵۴۳،
۵۴۸-۵۵۵، ۵۹۴، ۶۰۶، ۶۳۴،
۶۶۲، ۶۶۴، ۶۶۸-۶۶۹، ۶۹۸،
۷۸۵، ۸۰۵-۸۰۶، ۸۰۸، ۸۱۹،
۸۳۵-۸۳۶، ۸۴۰
الجزیره ۱۵۹
الشتر ۴۵۵
الغطاغ (دشت) ۴۸۷
الله آباد ۳۶۵، ۴۱۴، ۴۳۲، ۴۵۴، ۵۱۴
المر ۱۶۳
الموت ۱۳۶-۱۳۷، ۶۷۱، ۶۹۲، ۸۰۳-
۸۰۴، ۸۲۷
النجق ۶۹۷، ۷۶۴
النجك ۷۶۴
النجه ۷۶۴
الیشتر ۴۵۵
اماسیه ۳۹۳، ۴۷۸، ۴۸۰، ۷۹۲
امامزاده اسمعیل (آستانهٔ) ۵۱۰
امامزاده عبدالعظیم ۴۴۱، ۴۵۲
امرتسر ۴۸۶
اممند ۷۶۳
امند ۷۶۳
امینی (رباط) ۷۳۵
انبندات ۷۶۳
انجدان ۵۱۷، ۵۴۷
اندامان ۴۶۰
اندجان ۵۷۸، ۵۹۳، ۵۹۵، ۵۹۸، ۶۰۱،
۶۱۲، ۷۴۸
اندخود ۳۰۳، ۶۰۳، ۶۸۱
اندکان ۷، ۴۰۳، ۵۶۳

أندمان ۷۱۱
اندیجان ۶۰۶، ۶۸۰
انکر ۵۶۶
انگدان ۵۱۷
انگلستان ۴۷۸
اوبه (اروپا) ۸۰۰
اوبه (هرات) ۳۳۱، ۵۶۳، ۶۲۱، ۸۰۶
اوده ۶۴۲، ۷۵۴، ۸۳۸
اوراتپه ۵۷۸
اورگنج ۱، ۵۶۰، ۵۷۳، ۶۷۹ ـ ۶۸۰، ۸۲۴
اورنگ آباد ۸۰۵
اورمیه ۴۸، ۱۴۶
اوریسه ۷۵۹، ۸۰۸، ۸۲۲
اورئینتل کالج میگزین ۳
اوش ۵۹۸، ۷۴۸
اوغرجه ۶۴۰
اومان ۱۵۸
اومرکوت ۶۶۷
اهر ۱۶۳
ایتالیا ۸۰۱
ایج ۲۷۲، ۴۳۹
ایران ۱، ۱۴-۲۸، ۳۰، ۳۲ـ۳۴، ۳۷ـ۳۹، ۴۲، ۴۴، ۴۷ـ۵۱، ۵۳، ۵۶ـ۶۴، ۶۶، ۷۳-۷۷، ۸۰، ۸۲ـ۸۴، ۸۷، ۹۱ـ۹۲، ۹۶ ـ ۹۸، ۱۰۱، ۱۰۳، ۱۰۶، ۱۰۸-۱۱۶، ۱۱۸ـ۱۱۹، ۱۲۴، ۱۲۸ـ۱۳۷، ۱۴۰ـ۱۴۸، ۱۵۰-۱۵۱، ۱۵۳، ۱۵۷ـ۱۵۹، ۱۶۱، ۱۶۳، ۱۶۶ ـ ۱۷۰، ۱۷۳، ۱۷۹، ۱۸۲، ۱۸۷ـ۱۹۰، ۱۹۸، ۲۰۰، ۲۰۴ـ۲۰۵، ۲۰۹-۲۱۲، ۲۱۷، ۲۲۰، ۲۲۶ ـ ۲۲۷، ۲۲۹ـ۲۳۴، ۲۳۷، ۲۳۹ ـ ۲۴۱، ۲۴۸ـ۲۴۹، ۲۵۵ـ۲۵۶، ۲۵۹، ۲۶۴ـ۲۶۶، ۲۶۸ـ۲۷۰، ۲۷۷، ۲۷۹، ۲۸۲ـ۲۸۳، ۲۸۵، ۲۸۷، ۲۸۹ـ۲۹۰، ۲۹۲، ۲۹۴، ۳۰۱، ۳۱۲، ۳۱۹، ۳۳۶، ۳۴۹-۳۵۴، ۳۵۹، ۳۶۷، ۳۷۵ـ۳۷۶، ۳۷۹، ۳۸۷، ۳۸۹ـ۳۹۰، ۳۹۳ـ۳۹۴، ۳۹۶، ۴۰۷ـ۴۰۸، ۴۱۲، ۴۱۴ـ۴۱۸، ۴۲۰، ۴۲۴ـ۴۲۶، ۴۲۸ـ۴۳۴، ۴۳۷، ۴۳۹، ۴۴۱، ۴۴۳، ۴۴۵، ۴۴۸، ۴۵۲ـ۴۵۶، ۴۵۹، ۴۷۱ـ۴۷۲، ۴۷۴ـ۴۷۷، ۴۷۹ـ۴۸۰، ۴۸۳ـ۴۸۶، ۴۹۰ ـ ۴۹۱، ۵۰۴، ۵۱۳، ۵۲۰، ۵۳۰ - ۵۳۳، ۵۳۸، ۵۴۱، ۵۴۳، ۵۴۷ ـ ۵۴۹، ۵۵۱، ۵۵۴ـ۵۵۷، ۵۶۴، ۵۷۸، ۵۸۱، ۵۸۶، ۵۸۸، ۶۰۱ـ۶۰۲، ۶۰۶ـ۶۰۷، ۶۲۸، ۶۴۴، ۶۴۷، ۶۴۹، ۶۵۴، ۶۵۶، ۶۶۴ ـ ۶۶۶، ۶۶۸، ۶۷۱ـ۶۷۲، ۶۷۵، ۶۷۷، ۶۸۱، ۶۸۳، ۶۸۵، ۶۹۷، ۷۳۴، ۷۳۹، ۷۴۷، ۷۴۹، ۷۵۶، ۷۶۸، ۷۷۰، ۷۷۶، ۷۸۴، ۷۸۶، ۷۹۰، ۷۹۲، ۷۹۵، ۷۹۸، ۸۰۱ ـ ۸۰۴، ۸۱۸، ۸۲۶، ۸۳۳
ایروان ۳۹۹، ۴۸۰، ۶۹۴
ایسکی باغ ۵۸۴
ایگ ۴۳۹
ایلوغ ۵۶۳
ایواغلی ۵۰۷
ایوان جنوبی صحن عتیق آستان رضوی ۲۹۰
ایواواغلی ۵۰۷
ایوب (محلهٔ) ۲۵۴

ب

باباکوهی (خانقاه) ۵۷
بابامزید (حظیرهٔ) ۷۶۳، ۷۹۵
بابایزید (حظیرهٔ) ۷۶۳، ۷۹۵
باخرز ۳۲۴، ۷۲۰
بادامیار ۷۴۷
بادغیس ۱۶
باران ۶۰۰
باری ۵۵۵

باز ۳۹
باغ امید ۳۱۵
باغ جهان آرای ۳۰۸، ۵۴۹
باغچه سرای ۴۹۰
باغ زاغان ۳۰۶، ۶۶۷
باغستان ۷۷۸
باغ سفید ۵
باغ قندهاری ۶۶۳
باغ نو (محلهٔ) ۱۹۰، ۳۸۹
بافق ۴۳۴، ۴۶۸
باقر ۱
باکو ۴۸۴، ۷۰۲، ۷۶۴-۷۶۵، ۷۸۳
باگهولی ۱۹۷
بالچ ۷۲۵
بالکان ۸۱۸
بالین ۲۶۴
بالین گاه ۴۴۷
باورد ۱، ۶، ۸۲۴
بایبورت ۴۹۷
بتخانهٔ بیجانگر ۵۴۶
بتلیس ۴۷۹، ۴۸۴
بجاپور ۶۴۷
بجه ۱۷۶
بحرآباد ۱۱۶، ۷۲۴
بحر خزر ۴۷
بحرین ۱۵-۱۶، ۲۳۰، ۳۵۲
بخارا ۲-۸، ۷۸، ۹۳، ۹۷-۹۹، ۱۱۰، ۱۱۲، ۱۲۰، ۱۳۳-۱۳۴، ۱۵۳-۱۵۵، ۱۶۶، ۱۷۵، ۱۹۲، ۲۲۰-۲۲۱، ۲۳۷، ۲۳۹، ۲۵۲-۲۵۳، ۲۸۰، ۲۸۵، ۲۹۳، ۲۹۶-۲۹۷، ۳۱۸، ۳۳۸، ۳۹۸، ۴۰۰، ۴۰۳، ۴۱۲، ۴۲۱، ۴۴۱، ۴۶۴، ۴۸۶-۴۸۷، ۵۶۰، ۵۶۴، ۵۶۸-۵۶۹، ۵۷۱، ۵۷۶-۵۷۷، ۵۷۹-۵۸۱، ۵۸۵-۵۸۶، ۵۸۸، ۵۹۱-۵۹۲، ۵۹۵، ۶۰۱، ۶۰۵-۶۰۶، ۶۰۸-۶۰۹، ۶۱۷-۶۲۳، ۶۲۶-۶۳۸، ۶۴۵، ۶۵۷، ۶۶۷، ۶۷۵، ۶۷۸-۶۷۹، ۶۸۹، ۷۰۵، ۷۱۶، ۷۲۳، ۷۳۴-۷۳۵، ۷۳۸، ۷۴۳-۷۴۴، ۷۵۵، ۷۶۷، ۷۷۲، ۷۷۸، ۷۸۹، ۸۰۳، ۸۰۸، ۸۲۱، ۸۳۵
بداون ۱۷۵، ۱۸۵، ۲۱۸، ۵۴۶، ۵۴۹، ۶۳۷
بدخشان ۵۹، ۲۶۱، ۳۰۳-۳۰۴، ۳۰۶، ۳۶۱، ۳۸۰، ۴۰۳، ۴۱۰، ۴۵۵، ۴۸۷، ۵۴۲، ۵۵۲-۵۵۳، ۵۵۷، ۵۷۴-۵۷۵، ۵۷۷، ۵۸۰، ۵۸۳-۵۸۵، ۵۸۹-۵۹۰، ۵۹۳، ۵۹۵، ۶۰۱، ۶۰۳، ۶۰۸، ۶۵۵، ۶۶۶، ۷۱۸، ۸۱۴-۸۱۵، ۸۱۹
بدلیس ۳۸۲
برار ۴۸۹، ۵۹۱، ۵۹۶، ۶۵۶، ۷۹۷، ۸۲۴
براهان ۴۶۰
بردع ۷۰۳، ۷۹۶
بردعه ۷۰۳، ۷۹۶
بردوان ۸۲۱-۸۲۲
برسه ۷۹۲
برکشاد ۶۹۶
بروجرد ۵۲۷، ۵۳۲، ۵۳۴
بروسه ۲۷۶، ۳۸۹-۳۹۰
برهان پور ۳۵۷، ۴۰۲، ۴۲۳-۴۲۴، ۴۳۴، ۶۹۰، ۸۱۵، ۸۲۰
بسطام ۵۷، ۲۹۷، ۷۲۰
بسنه ۸۱۸
بشتینکان ۶۱
بصره ۵۷، ۵۱۷، ۶۸۷
بغداد ۴، ۱۷، ۴۵، ۶۰-۶۱، ۷۶، ۱۲۱، ۱۲۶، ۱۲۹، ۱۳۱، ۱۳۶-۱۳۷، ۱۳۹، ۱۴۱، ۱۴۶-۱۴۷، ۱۵۸-۱۵۹، ۱۶۲-۱۶۳، ۱۶۶، ۱۷۳، ۱۸۰، ۱۸۲، ۱۹۳، ۲۰۱-۲۰۲، ۲۲۵، ۲۵۰، ۲۵۲، ۲۶۲، ۲۷۲-۲۷۳، ۲۸۶، ۳۸۷، ۴۲۴، ۴۳۶، ۴۴۸، ۴۵۷، ۴۷۱-۴۷۲، ۴۷۹-۴۸۰، ۴۸۳-۴۸۵، ۴۹۸، ۵۲۲،

۵۳۴،۶۹۱،۷۱۴،۷۲۴ - ۷۲۵،
۷۲۷،۷۳۰-۷۳۳، ۷۳۶، ۷۳۸،
۷۴۱،۷۴۶،۷۵۰،۷۶۳ - ۷۶۴،
۷۷۱،۷۷۳،۷۷۷،۷۹۴
بغدادك ۸۵-۸۶،۹۴،۱۱۵
بغرا بگرد (تپهٔ) ۶۱۸
بغشور ۴۱،۱۲۶
بقعهٔ امامزاده حسین ۴۹۴
بقعهٔ بکر ۳۵۸
بقعهٔ شاه عبدالعظیم ۴۷۳،۶۶۲
بقعهٔ شاه نعمت‌الله ولی ۵۰۴
بقعهٔ شیخ صفی الدین ۲۱۲،۳۷۸،۴۰۳،
۴۸۴،۶۹۱
بقعهٔ مزار ۴۴۷
بقعهٔ معین‌الدین سگزی چشتی ۵۴۱
بقعهٔ نظام‌الدین اولیا ۱۷۰
بقیع ۷۶۶
بك ۷۵۵
بکر ۵۵۱،۶۰۷،۸۱۵
بکرآباد ۵۰
بلاساغون ۱۴۶
بلخ ۷-۸،۵۸،۶۱-۶۲،۷۲، ۸۱، ۹۲،
۹۹،۱۱۷ -۱۱۹، ۱۲۱، ۱۳۴،
۱۵۴،۱۵۸ -۱۵۹، ۱۷۰، ۱۸۸،
۲۲۱،۲۳۴، ۲۳۹، ۲۸۱، ۲۹۲،
۲۹۷، ۳۱۷، ۳۳۰ - ۳۳۳،
۳۴۹،۳۹۸،۴۰۴، ۴۵۵، ۴۸۴،
۴۸۶- ۴۸۸، ۵۶۰، ۵۶۳ -
۵۶۴،۵۷۰-۵۷۱،۵۷۴ -۵۷۶،
۵۷۸،۵۸۳، ۵۸۵، ۵۸۷، ۵۸۹،
۵۹۴-۵۹۵،۶۰۰- ۶۰۴، ۶۰۷،
۶۱۰-۶۱۱،۶۱۸،۶۲۳ - ۶۲۸،
۶۳۹،۶۸۰،۷۳۹-۷۴۰، ۸۱۷،
۸۲۱
بلغار ۷۴۴
بلغارستان ۸۱۱
بلگراد ۴۷۹،۸۰۰
بلگرام ۵۳۹،۶۴۵
بلوط ۵۴۵
بم ۲۴۳،۴۶۹
بمبئی ۳۰۵
بنارس ۶۵۸
بناکت ۱۴۳
بنجیر ۱
بنك ۵۴۵
بنگاله ۱۷،۲۴۰، ۲۵۸، ۳۷۷، ۴۲۵،
۴۲۸،۴۳۲، ۴۷۵، ۵۷۹، ۶۰۶،
۶۶۰،۶۶۸، ۷۵۶، ۷۵۹، ۸۰۸،
۸۲۲،۸۳۸
بود ۴۷۹،۸۱۱
بوداپست ۸۴۰
بوزجان ۷۲۰
بوسنه ۴۷۹،۸۰۰،۸۱۸،۸۴۰
بوسنی ۸۱۸
بوشهر ۴۸۵
بوگوردلن ۸۰۰
بوله کنار ۵۰۲
بهار ۳۵۷، ۳۶۶، ۳۹۷، ۴۵۴، ۶۶۸،
۷۸۵،۸۳۸
بهاءالدین (بخش) ۴
بهبهان ۶۵۸،۷۶۷
بهروج ۵۴۳
بهشتی دروازه ۱۵۶
بهکر ۴۰۹،۶۴۵،۸۰۲
بیابانك ۳۳۲، ۷۳۳
بیبرت ۴۷۸
بیت‌الانشا ۶۸۴
بیت‌المقدس ۶۷،۲۰۰،۷۹۳
بیجاپور ۳۶۷-۳۶۸، ۴۲۰، ۴۳۳،۴۸۹،
۶۷۵،۸۰۴-۸۰۵،۸۲۴،۸۲۶
بیجانگر ۲۵۱،۵۴۶
بیدر ۷۷۶-۷۷۷
بیرام‌علی ۲
بیرجند ۱۷۰
بیرم ۷۰۸
بیرون ۱
بیزد ۲۲۰

بیلقان ۲،۱۰۷
بیلقان میل لر ۱۰۷
بیمارستان اتابکی ۱۹۰
بیمارستان خوارزم ۱۲۴
بیمارستان دروازهٔ سلم شیراز ۱۹۰
بین الدارین (محلهٔ) ۷۶۸
بین الطاقین ۵۷۰
بین النهرین ۲۶۵،۴۷۲،۴۸۳،۷۷۳
بینیس ۵۳۱
بیه پس ۳۸۶
بیه پیش ۴۹۳
بیهق ۱۹،۶۴،۱۲۳،۱۲۶،۲۴۵، ۳۰۴

پ

پاتری ۵۹۶
پاریس ۷۱۵،۷۴۷
پاطری ۴۸۹
پاکستان ۱۳۱
پانی پت ۱۹۷،۶۰۶،۸۳۹
پایین پا (بقعهٔ امام رضا) ۴۴۸
پتنه ۳۵۸،۵۵۱
پتیاله ۴۸۶
پتیالی ۵۵۴
پرتغال ۸۳۹
پرشاور ۴۵۷
پرکنه سکری ۵۶۵
پرنده ۳۶۷
پسیخان ۷۸۴
پشاور ۵۵۴
پشتهٔ سرخاب ۶۱۸
پك پتن ۱۵۶
پکن ۳۸۸
پل آبگینه ۲۶۶
پنجاب ۳۳،۱۱۳،۳۶۲، ۴۱۸، ۴۷۶، ۴۸۶،۵۴۳،۶۶۸،۸۳۸
پنج رودك ۲۱
پندره ۷۵۶
پوشنگ ۲۰۶
پهانی ۵۴۱

ت

تا ۱۰۴
تاج پوره ۴۲۹
تاجیکستان ۷۵۳،۷۶۷،۷۷۸
تاشکند ۴،۱۴۳، ۲۵۳، ۲۸۶ ، ۳۸۰، ۴۸۷-۴۸۸،۵۵۹ـ ۵۶۱، ۵۶۴، ۵۶۸،۵۷۲ـ۵۷۳،۵۷۷- ۵۷۸، ۵۸۹ـ۵۹۲،۶۰۱، ۶۰۶، ۶۱۲، ۶۳۰،۶۸۰،۷۷۸
تالقان ۵۸۴
تانده ۸۲۱
تایباد ۱۳۲،۲۲۱
تبادکان ۶۳۴
تبت ۳۸۰،۴۳۱،۵۹۴
تبده ۷۴۶
تبریز ۴۸، ۷۲، ۱۰۴ ، ۱۰۶ -۱۰۷، ۱۳۹،۱۴۷،۱۶۱،۱۶۸ ـ ۱۶۹، ۱۷۲،۱۷۴،۱۷۶ـ ۱۷۷، ۱۸۳، ۱۹۳،۲۰۲،۲۱۰ـ۲۱۱ ، ۲۱۳، ۲۱۹،۲۵۰،۲۶۹ـ ۲۷۰، ۲۸۴، ۲۸۶،۲۹۱ـ۲۹۲، ۲۹۸، ۳۰۷، ۳۱۱،۳۱۶ـ۳۱۷، ۳۳۱، ۳۴۹ـ۳۵۰،۳۸۲ـ۳۸۳، ۳۹۱، ۳۹۹، ۴۰۶،۴۲۱،۴۲۴، ۴۳۶ ـ ۴۳۷، ۴۴۱،۴۴۷،۴۵۷ـ ۴۵۸، ۴۶۳، ۴۶۷،۴۷۲،۴۷۷ـ ۴۸۰، ۴۸۳، ۵۰۲،۵۰۴ـ۵۰۶، ۵۰۹ ـ۵۱۰، ۵۱۲،۵۱۴ـ۵۱۶،۵۱۹ ـ ۵۲۰، ۵۲۵،۵۲۷-۵۲۹، ۵۳۱، ۵۶۱، ۵۶۷،۵۸۲ـ۵۸۳، ۶۱۶، ۶۱۸، ۶۳۷،۶۴۷،۶۶۴، ۶۷۱، ۶۹۱ـ۶۹۷،۶۹۹ـ۷۰۵، ۷۰۷، ۷۱۹، ۷۲۴ـ۷۲۵،۷۳۰ـ ۷۳۱، ۷۴۱ـ۷۴۲،۷۴۴،۷۴۷،۷۶۳ ـ ۷۶۴، ۷۷۳،۷۷۷، ۷۷۹، ۷۸۸، ۷۹۴، ۷۹۶ـ۷۹۷،۸۰۲، ۸۰۹ ـ ۸۱۰، ۸۱۳ـ۸۱۴،۸۱۷، ۸۲۶، ۸۲۸، ۸۳۳،۸۳۷ـ۸۳۸

تبیین ۷۰۹
تپهٔ بغرا بگرد ۶۱۸
تته ۳۵۶، ۳۶۶، ۴۱۰، ۴۲۰، ۵۵۰، ۵۵۶، ۶۹۰، ۷۵۹، ۷۶۹، ۸۲۵
تخت مزار ۲۸۷
ترانسیلوانی ۴۸۰
تربت ۱۰۹، ۲۷۸، ۳۳۲، ۴۱۹، ۵۲۵، ۵۹۱، ۶۵۷، ۶۸۵
تربت حیدری ۲، ۳۱۳، ۷۲۵
تربت شیخ جام ۴۷۱
تربت نجم الدین کبری ۱۱۵
ترشیز ۲۹۸، ۳۱۶
ترکستان ۷۲، ۷۴، ۱۱۴، ۲۰۳، ۳۲۷، ۴۴۸، ۵۶۸، ۵۷۲ـ۵۷۴، ۷۱۹، ۷۳۵، ۷۹۳، ۷۹۶
ترکستان (شهر) ۶۳۲، ۶۷۹
ترکستان چین ۷۹۳
ترکستان شرقی ۴۸۸
ترکمنستان ۱ـ۲، ۸۱
ترکیه ۱۳۱، ۱۶۹، ۲۸۲، ۳۳۸، ۴۱۷، ۶۹۸، ۷۰۴، ۷۵۷، ۷۹۶
ترمذ ۱۶، ۳۷، ۷۲، ۱۲۶، ۱۳۴، ۳۰۴، ۳۵۸، ۶۳۴، ۶۴۹، ۷۳۶ـ۷۳۷
تفت ۲۴۸
تفرش ۱۰۴، ۱۶۷، ۳۳۷، ۵۰۵، ۶۶۴
تفلیس ۲، ۴۶
تکاب هندوان ۵۹۸
تکفور چایری ۸۰۱
تکیهٔ چهل تنان ۲۹۶
تلبنه ۸۱۲
تلوندی ۴۸۴
تنگ الله اکبر ۲۰۰
توده ۳۵۹
توران ۴۷۰، ۶۵۵
توران پشت ۱۵۳
توقات ۱۶۴، ۸۰۰
تون ۳۰۲، ۳۰۴، ۴۲۰، ۴۶۶
توی ۵۲۸، ۵۳۴
تویسرکان ۵۰۴، ۵۱۰، ۵۲۸، ۵۳۴
تهانیسر ۳۷۵، ۸۱۵

ج

جاجرم ۳۰۱
جام ۱۰۸، ۱۶۱، ۲۱۹، ۲۸۵ ـ ۲۸۶، ۲۹۲، ۳۳۶، ۴۵۴، ۵۹۴، ۶۱۳، ۶۵۰، ۷۲۰
جامع الازهر ۳۹۴
جامع ساوه ۸۷
جامع عتیق شیراز ۱۰۹، ۲۱۵، ۳۲۰
جامع علیشیر ۲۴۶
جامع هرات ۷۸۶
جامع یزد ۲۴۸
جانپور ۴۵۴، ۷۸۵، ۸۳۸
جبل عامل ۲۳۰، ۳۵۲، ۵۳۸
جبل قاسیون ۱۱۶
جرون ۲۶۵ـ۲۶۷، ۴۱۱
جزیرة العرب ۵۹
جزیره ۵۲۲
جلدوان ۸۰۴
جماعت خانهٔ حیدر چرخی ۵۱۹
جمن ۸۳۶
جناباد ۵۰۷، ۶۸۹
جنابد ۵۰۷ـ۵۰۸، ۵۱۲
جنار ۷۹۷
جنگلهای ایران ۳۸۷
جنید ۴۸۶
جوزجانان ۵۸
جوسا ۵۴۴
جولك ۶۷۵
جون ۵۴۲
جوناگره ۳۶۱
جونپور ۲۶۵، ۳۷۲، ۴۱۹، ۴۵۳ـ۴۵۴، ۵۵۱، ۶۰۶، ۸۱۶
جون هم ۴۱۱
جویبار ۶۰۹
جوین ۱۱۶، ۲۰۰، ۷۲۴
جهان آرا (باغ) ۵۴۹

جهان وارغیان ۳۰۲
جیحون ۱، ۱۱۴، ۲۸۰، ۴۸۷، ۶۸۱
جیلمیر ۸۳۳

چ

چاچ ۲۰۳
چاکردیزه ۷۱۶
چالدران ۴۷۷، ۴۸۳
چالندر ۴۳
چتور ۵۹۱، ۶۰۳
چته ۳۸۰
چرباز ۶۰۸
چرتك ۷۷۹
چرخ ۲۶۴
چرنداب ۱۴۷، ۷۳۰، ۷۶۹
چشت ۲۱۷، ۷۲۵
چشمه مالان ۳۴۶
چغانیان ۲۲-۲۳، ۲۵، ۲۷- ۳۸، ۷۶۷، ۷۷۸
چنهار ۴۱۱
چهارباغ ۵۶۸
چهارباغ مشهد ۶۹۳
چهارسوق هرات ۴۰۹
چهارسوی هرات ۳۲۴
چهارگنبد ۶۲۸
چهل تنان (تکیهٔ) ۲۹۶
چهل دختران ۵۶۵
چیتور ۶۰۶
چین ۱۴، ۱۴۲، ۲۷۰، ۳۸۸، ۷۹۳
چیول ۴۲۳

ح

حاجی آباد ۱۳
حاجی ترخان ۲۷۹
حافظیه ۴۴۶
حج ۱-۲، ۷-۸، ۶۱، ۵۸، ۷۷، ۹۹، ۱۰۳- ۱۰۴، ۱۲۱، ۱۴۸، ۲۱۰، ۲۱۲- ۲۱۳، ۲۱۹- ۲۲۱، ۲۷۶، ۲۷۹، ۲۸۶، ۲۹۲، ۲۹۴، ۳۰۲، ۳۰۷- ۳۰۸، ۳۹۱، ۳۳۱- ۳۳۲، ۳۵۴، ۳۵۶، ۳۶۳، ۳۶۶- ۳۶۷، ۳۶۹، ۳۷۲، ۳۷۷، ۳۹۸، ۴۰۳، ۴۱۲، ۴۱۸- ۴۱۹، ۴۲۱- ۴۲۲، ۴۲۹- ۴۳۰، ۴۳۲، ۴۳۸، ۴۴۸، ۴۵۰، ۴۵۷، ۴۶۶، ۴۷۶، ۵۰۱، ۵۱۸، ۵۳۲، ۵۳۶، ۵۴۶- ۵۴۷، ۵۴۹، ۵۵۲، ۵۵۵- ۵۵۶، ۵۶۴، ۵۷۰- ۵۷۱، ۵۷۹، ۵۸۱، ۵۸۵، ۵۹۰، ۵۹۵- ۵۹۶، ۶۰۰- ۶۰۱، ۶۰۷، ۶۰۹، ۶۲۵، ۶۲۸، ۶۳۰، ۶۳۳، ۶۳۶، ۶۴۲، ۶۵۳، ۶۵۹، ۶۸۷، ۶۹۳، ۷۲۰، ۷۲۴، ۷۳۱، ۷۳۳، ۷۳۸، ۷۴۳، ۷۶۴، ۷۷۳، ۷۸۴، ۷۸۶، ۸۰۹- ۸۱۰، ۸۱۲، ۸۱۴، ۸۲۰، ۸۲۹، ۸۳۲- ۸۳۴، ۸۳۷
حجاز ۶۱، ۶۶، ۱۰۴، ۲۰۰، ۲۱۹، ۲۸۶، ۲۹۳، ۳۴۹، ۴۲۲، ۴۲۵، ۴۵۰، ۴۶۶، ۵۶۴، ۵۷۱، ۵۷۷، ۵۹۲- ۵۹۳، ۷۲۴، ۷۸۶
حرمین ۴۲۳، ۵۷۷، ۶۲۳، ۶۳۶، ۶۴۵، ۶۵۱، ۶۷۳، ۷۸۸، ۸۲۰
حسن ابدال ۸۳۳
حصار ۵۷۷، ۵۸۰، ۵۹۲، ۵۹۴، ۵۹۷، ۶۰۹
حصارات ۷۷۸
حصار شادمان ۲۶۵، ۴۵۵، ۵۶۷، ۵۷۰، ۷۷۸
حصار فیروزه ۷۴۶
حضرموت ۶۳۳
حظیرة الشعراء ۷۲۰
حظیرة القضاة ۷۲۰
حظیرهٔ امام فخرالدین رازی ۷۹۹
حظیرهٔ بابامزید ۷۶۳، ۷۹۵
حظیرهٔ بابا یزید ۷۶۳، ۷۹۵
حظیرهٔ سلطان احمدمیرزا ۲۴۶
حلب ۵، ۵۹، ۱۱۰، ۱۱۶، ۱۸۷، ۲۵۰، ۲۷۹، ۲۸۶، ۲۹۴، ۳۹۱، ۴۰۵، ۴۵۷، ۴۸۰، ۷۰۶، ۷۲۲، ۷۸۹

حله ۵۱، ۱۴۶، ۷۳۰
حلیه گران ۲۱۲
حوض شمسی ۷۰۵
حومان (محلهٔ) ۵۶
حیدرآباد ۴۱۷، ۴۳۵

خ

خاک خواجه عبدالوحید احمد ۲۴۶
خانبلی ۲۱۲
خاندیش ۵۹۳
خان شکرریزان ۷۳۶
خانقاه افضل الدین کرمانی ۳۰۸
خانقاه اورگنج ۵۷۳
خانقاه بهاءالدین نقشبند ۴
خانقاه خلاصیه ۲۳۹
خانقاه خواجه عبدالشهید ۵۶۹
خانقاه زینی ماستری ۷۵۸
خانقاه سعدی ۱۶۷
خانقاه سلطانی ۱۰۹
خانقاه سید محمد نوربخش ۳۱۹
خانقاه شاهرخ ۲۵۱
خانقاه شرف الدین خضر یزدی ۷۶۸
خانقاه شمس الدین تبادکانی ۳۲۸
خانقاه شیخ حاج محمد قوچانی خبوشانی ۵۶۵، ۶۴۰
خانقاه شیخ حسین خوارزمی ۵۹۸-۵۹۹
خانقاه شیخ کجج تبریزی ۲۱۳
خانقاه صلاحیه ۲۷۹
خانقاه عبیدالله احرار ۷۷۸
خانقاه عراقی ۱۶۴
خانقاه علاءالدوله سمنانی ۳
خانقاه عمادفقیه ۲۰۲، ۷۶۱
خانقاه فتح پور ۵۴۸
خانقاه قطب الدین بختیار ۷۴۸
خانقاه کمال خجندی ۲۱۱
خانقاه گلشنی مصر ۷۰۴
خانقاه محمد امین زاهد ۵۷۰
خانقاه محمود چلبی ۸۱۱
خانقاه مولانا جلال الدین ۱۵۹
خانقاه میرسید علی همدانی ۱۹۵
خانقاه میر علیشیر ۳۲۳
خانقاه نجم الدین کبری ۷۲۴
خانقاه نصیرالدین چراغ دهلی ۷۵۵
خانقاه نقشبندیان استانبول ۳۹۲
خانقاه نوریه ۳۱۹
خاوران ۳۰۰
خاوران (دشت) ۶۱، ۸۱، ۷۴۷
خبوشان ۴۳۴، ۸۲۴
خنیص ۴۶۳، ۸۲۷
ختا ۱۱۴، ۲۷۰، ۲۷۹، ۵۷۴، ۶۱۰
ختلان ۱۹۵، ۳۱۹، ۷۵۴، ۸۴۱
خجند ۱۶۵، ۲۱۰، ۴۴۸
خراب (محلهٔ) ۸۱۰
خرار ۵۸۴
خراسان ۱، ۴، ۶-۷، ۱۶، ۱۸-۲۰، ۲۷،
۳۲-۳۴، ۳۸، ۴۰، ۴۲، ۴۵، ۴۷،
۴۹-۵۱، ۵۳-۵۴، ۵۸، ۶۱، ۶۷،
۷۱، ۷۴-۷۶، ۸۱-۸۲، ۸۴، ۸۷،
۹۳، ۹۵-۹۶، ۱۰۰، ۱۰۴، ۱۰۹،
۱۱۱-۱۱۲، ۱۱۴، ۱۱۶-۱۱۸،
۱۲۰، ۱۲۵-۱۲۷، ۱۲۹-۱۳۰،
۱۳۲-۱۳۳، ۱۳۷، ۱۴۰؛ ۱۴۹؛
۱۵۲، ۱۵۷، ۱۵۹، ۱۶۱، ۱۶۵-
۱۶۶، ۲۰۱، ۲۱۷، ۲۱۹، ۲۲۱،
۲۲۴، ۲۳۴، ۲۳۷، ۲۴۰، ۲۴۸،
۲۵۵، ۲۶۲-۲۶۳، ۲۷۷-۲۷۸،
۲۸۱، ۲۸۶، ۲۸۹-۲۹۰، ۲۹۲،
۲۹۵، ۲۹۷، ۳۱۱، ۳۱۳-۳۱۵،
۳۱۸، ۳۲۱، ۳۲۳، ۳۲۵، ۳۲۹، ۳۳۳،
۳۳۵، ۳۳۷، ۳۴۰، ۳۵۱، ۳۶۱،
۳۷۳، ۳۷۷-۳۷۸، ۳۸۲، ۳۹۸،
۴۰۵، ۴۰۸، ۴۱۴، ۴۳۷-۴۳۸،
۴۴۰-۴۴۱، ۴۵۱، ۴۵۶، ۴۵۸-
۴۶۹-۴۷۲، ۴۷۴، ۴۷۷، ۴۸۳-
۴۸۴، ۴۸۶، ۴۸۸، ۴۹۱، ۴۹۶،
۵۰۷-۵۰۸، ۵۱۲-۵۱۳، ۵۱۶،
۵۳۱، ۵۳۴-۵۳۶، ۵۵۸-
۵۵۹، ۵۶۵، ۵۸۰، ۵۸۸، ۵۹۴،

۵۹۶، ۶۰۶، ۶۱۱، ۶۱۵، ۶۱۷،
۶۴۲، ۶۵۱، ۶۶۷، ۶۷۴، ۶۷۹،
۶۸۶، ۶۹۲، ۶۹۸، ۷۰۶، ۷۲۰،
۷۲۳، ۷۲۶، ۷۲۸ـ۷۲۹، ۷۳۶ـ
۷۳۷، ۷۴۹، ۷۵۴، ۷۵۸، ۷۷۶ـ
۷۷۷، ۷۸۶، ۷۸۸، ۷۹۱، ۷۹۴،
۷۹۶ـ۷۹۷، ۸۰۶، ۸۰۹، ۸۱۷،
۸۲۵، ۸۲۹
خرجرد ۲۰۸، ۲۸۵، ۲۹۰، ۳۱۴
خرده ۵۱۶
خرقان ۵۷
خرگرد ۲۰۸، ۲۸۵، ۲۹۰، ۳۱۴
خرم‌آباد ۴۹۱
خرندز ۲
خرواتستان ۸۰۱
خضروان ۲۰۸
خفر ۸۰۷، ۸۴۱
خلاصیه (خانقاه) ۲۳۹
خلاط ۴۸۴
خلج ۵۶۸
خلخال ۱۰۷
خلیج فارس ۱۰، ۲۳۰، ۷۵۰
خلیلیه ۷۹۹
خندان ۵۸۹
خواجه روشنایی ۵۷۵
خواجه یوسف ۲
خوار ۴۸۴
خوارزم ۱، ۷۲، ۷۵، ۸۴ـ۸۵، ۹۲، ۹۴،
۹۷، ۱۱۲، ۱۱۵ـ ۱۱۶، ۱۲۱،
۱۲۴، ۱۲۶، ۱۳۹، ۱۴۰، ۱۶۵،
۱۷۵، ۲۲۰، ۲۴۲ـ ۲۴۳، ۲۷۹،
۳۱۸، ۳۲۱، ۴۰۰، ۴۸۳، ۴۸۷ـ
۴۸۸، ۵۶۶، ۶۱۰، ۶۱۸، ۶۲۵،
۶۳۹، ۶۷۹ـ۶۸۰، ۶۸۹، ۷۱۲،
۷۶۴
خواف ۲۰۶، ۲۰۸، ۳۱۲، ۳۴۹، ۷۲۴،
۷۶۱، ۷۷۸، ۸۰۸
خواند ۸۰۳
خوجان ۴۳۴
خورده ۸۳۲
خوریان ۲۹۷
خوزستان ۱۴، ۱۶، ۳۵۱، ۷۳۸
خوسف ۳۰۲
خوشتری ۶۲۲
خوقند ۲۲۸، ۶۰۶
خوند ۸۰۳
خونکارچاییری ۸۰۱
خوی ۵۰۷، ۷۰۱، ۷۳۶، ۷۴۴، ۷۹۳
خیابان بخارا ۶۱۹
خیابان تبریز ۶۹۶، ۷۰۰، ۷۰۶
خیابان هرات ۲۴۳، ۶۰۵، ۶۱۳
خیارج ۶۵۱
خیرآباد ۵۶۴، ۵۷۹
خیسار (قلعهٔ) ۲۰۷
خیوق ۷۷۰
خیوه ۵، ۱۱۵، ۴۸۳، ۶۰۹، ۶۷۹، ۷۷۰

د

دابل ۷۷۶
داراب ۲۵۶
دارابجرد ۴۳۹، ۴۶۹
دارابگرد ۴۳۹، ۴۶۹
دارالایتام ۲۶۵
دارالحدیث ادرنه ۸۱۱
دارالسلام ۸۰۸
دارالسیاده سلطانی ۲۴۶
دارالسیادهٔ کش ۸۳۶
دارالسیادهٔ مبارزالدین محمد مظفر ۷۵۲
دارالسیادهٔ میبد ۱۸۴
دارالفتح قیصریه ۷۳۷
دارد ۴۶۷
داردانل (قصر) ۸۰۱
داغستان ۷
دالماسی ۴۷۹
دامغان ۴۲، ۱۳۴
دامن کوه ۵۴۳
دانشگاه تبریز ۴۵۸
دانه ۵۴۵، ۵۵۹

داهول کوه ۳۶۷
دبوی ۶۷۹
درب آستان ۴۵۰
دربارو الاجاهی مدراس ۱۰۴
درب قبر قنبر ۷۲۷
دربند ۷، ۴۶، ۱۹۳، ۲۱۱
دردشت ۱۷۶
درس ۴۳۹
درشت ۲۷۴، ۶۱۶
درگاه مسجد جامع اصفهان ۵۲۰
درگزین ۵۲۷
درویست ۶۰۲
درویش آباد ۲۶۴
دریاچهٔ وان ۴۸۲
دریای اژه ۸۰۰
دریای روم ۴۹
دریای عمان ۷۹۴
دریای یونان ۸۰۱
دززك ۵۷۳
دزفول ۳۵۵، ۴۸۴
دشت ۲۷۹
دشت الغ طاغ ۴۸۷
دشت بیاض ۴۵۸، ۵۰۸
دشت خاوران ۶۱، ۸۱، ۷۴۷
دشت قبچاق ۲۱۱، ۵۷۳ – ۵۷۴، ۶۷۹ –
۶۸۰، ۷۹۳
دکن ۱۹۰، ۲۴۲، ۲۵۹، ۲۶۵، ۲۹۴،
۳۵۸ – ۳۵۹، ۳۶۲ – ۳۶۴، ۳۶۷ –
۳۶۸، ۳۷۲ – ۳۷۳، ۳۹۷، ۴۱۲،
۴۱۴، ۴۱۷ – ۴۱۸، ۴۲۳، ۴۲۴،
۴۲۸، ۴۳۲ – ۴۳۴، ۴۴۳، ۴۴۵،
۴۶۶، ۴۶۸ – ۴۶۹، ۵۰۴ – ۵۰۵،
۵۱۷ – ۵۱۸، ۵۲۱، ۵۳۰، ۵۳۲،
۵۳۸، ۵۴۶، ۵۵۱ – ۵۵۲، ۵۵۷،
۵۶۶، ۵۹۱، ۵۹۳، ۵۹۶، ۶۴۲،
۶۴۵ – ۶۴۹، ۶۵۱، ۶۵۴ – ۶۵۵،
۶۵۸، ۶۶۰، ۶۶۸، ۶۷۲، ۶۷۵،
۷۵۲، ۷۵۴، ۷۶۱ – ۷۶۲، ۷۶۸،
۷۷۶ – ۷۷۷، ۷۸۰، ۷۸۴، ۷۸۶،
۷۹۱، ۷۹۵، ۷۹۷ – ۷۹۹، ۸۰۸،
۸۲۴، ۸۳۰ – ۸۳۱، ۸۳۳
دمامین ۷۳۵
دماوند ۵۱۱
دمدم ۶۹۹
دمشق ۱۷، ۱۱۶، ۱۴۶، ۱۴۹، ۱۶۴،
۱۷۳، ۲۷۹، ۲۸۶، ۳۵۲، ۳۸۳،
۳۹۱، ۴۰۶، ۷۲۴، ۷۳۲، ۷۶۳،
۸۱۰، ۸۱۴
دمیر قاپو ۴۶
دندانقان ۶۴
دوان ۲۶۵ – ۲۶۶
دوپونیتز ۸۱۱
دوشنبه ۷۶۷، ۷۷۸
دوغاباد ۵۴۹
دوگیری ۷۴۲
دولت آباد ۱۷۱، ۲۶۵
دهخوارقان ۷۴۷
دهستان ۲۹۷
ده‌شیخ ۵۷۸
دهك ۴۳، ۳۱۶، ۴۴۰
دهلی ۹۷، ۱۱۳، ۱۵۲، ۱۵۴، ۱۷۰،
۱۷۵، ۱۹۶، ۲۰۳، ۲۱۸، ۲۲۳،
۲۲۵، ۲۳۶، ۲۴۰، ۲۵۸، ۲۶۵،
۳۱۲، ۳۶۰ – ۳۶۱، ۳۶۴، ۳۶۸ –
۳۶۹، ۳۷۲، ۴۰۴ – ۴۰۵، ۴۰۹،
۴۲۳، ۴۵۶، ۴۶۵ – ۴۶۶، ۴۷۱،
۴۷۵، ۵۱۱، ۵۳۷، ۵۴۰، ۵۴۳،
۵۵۱، ۵۵۳، ۵۹۹، ۶۰۶، ۶۴۵ –
۶۴۶، ۶۵۹، ۶۶۲، ۶۶۸، ۶۷۱،
۶۸۷، ۶۸۹، ۷۱۹، ۷۳۰، ۷۳۸،
۷۴۴، ۷۴۸، ۷۵۱ – ۷۵۲، ۷۵۴ –
۷۵۵، ۷۵۹، ۷۷۲، ۷۷۶، ۷۸۵،
۸۰۹ – ۸۱۰، ۸۱۲، ۸۱۷، ۸۳۳
ده‌نو ۵۹۷، ۷۶۷
دیاربکر ۴۱۰، ۴۸۰، ۴۸۳ – ۴۸۴،
۴۹۸، ۷۲۴، ۷۷۹، ۷۹۳ – ۷۹۴
دیبالپور ۱۵۶

دین آباد (رباط) ۲۹۰
دیلمستان ۴۷
دیمون ۶۱۰
دینور ۵۲۳،۴۵۵
دیو ۸۳۹
دیوان انشا ۷۴۹،۷۲۶
دیوان چهره ۵۸۹-۵۹۰
دیوان صدارت ۷۰۱
دیوان عدالت ۶۶۷
دیوان وزارت ۸۱۳

ر

راجپوت ۶۰۶
رامجرد ۱۷۶
رامیثن ۲۲۰
راوند ۱۴۵
راوی (رود) ۴۸۵
رای تنبور ۶۰۰
رایجوردو آب ۴۸۹
رایکان ۲۲۱
رباط امینی ۷۳۵
رباط خواجه ۵۷۳
رباط دین آباد ۲۹۰
رباط سنگ بست ۲۹۰
ربع رشیدی ۱۸۳،۱۴۲
رخ ۲
رستاق ۷۵۳
رستق القطن ۲۲۲
رستمدار ۶۵۸،۴۹۵،۲۵۶
رشت ۳۸۷، ۴۸۲، ۴۹۰، ۵۱۹ - ۵۲۰،
۸۴۱،۷۷۶
رشیدیه ۷۳۱
رصدخانهٔ سمرقند ۲۳۲،۵، ۲۴۹، ۲۶۸-
۳۸۸،۲۶۹
رصدخانهٔ مراغه ۱۳۷ ، ۱۴۷ ، ۳۷۵،
۷۳۰،۳۸۸
رنتهن پور ۸۰۹
روج ۶۱۳
روح آباد ۷۵۶
رودبار ۸۰۳
رودس ۳۹۰، ۴۷۸-۴۷۹، ۸۰۱
رودشتین ۴۴۹
رودقات ۷۶۳
رودگنگ ۳۳، ۲۴۰، ۵۴۴
رودولی ۴۰۴
روسیه ۴۷۷
روضهٔ امیرالمؤمنین علی ۲۶۷
روضهٔ محمودی ۷۴۶
روم ۷۲، ۱۰۳، ۱۱۰، ۱۴۵، ۱۴۷، ۱۴۹-
۱۵۲، ۱۵۸، ۱۶۱ - ۱۶۲ ، ۱۶۴،
۱۷۳، ۱۹۴، ۴۰۵، ۴۱۳، ۶۴۱،
۷۳۵، ۷۳۷، ۷۳۹، ۷۴۱، ۷۵۰-
۷۹۱،۷۵۱
روملی ۴۹۸
روملی حصار ۷۹۹
رون ۴۲
ری ۳۶، ۴۲، ۷۰، ۸۲، ۸۴ - ۸۶، ۱۰۱،
۱۰۴، ۱۱۲، ۱۱۴، ۱۲۵ - ۱۲۶،
۱۲۹، ۱۳۴ ۱۴۰، ۱۶۶، ۲۷۴،
۳۱۵، ۳۱۹، ۳۳۰، ۳۵۴، ۳۸۲،
۴۰۰، ۴۲۹، ۴۴۱، ۴۴۹، ۴۵۲،
۴۶۹، ۴۹۵ - ۴۹۶، ۴۹۹، ۵۰۵،
۵۱۹، ۵۳۴، ۶۱۸، ۶۴۵، ۶۶۲،
۶۶۵ ۷۱۶، ۷۴۳

ز

زاغان ۳۰۶
زامین ۶۸۶
زاوه ۲، ۶، ۲۷۸، ۷۶۱
زاوه مهولات ۳۱۳، ۳۳۹
زاویهٔ مظفریهٔ تبریز ۷۷۹، ۷۹۴، ۷۹۶
زرافشان (رود) ۴۸۷
زرقان ۷۸۹
زك (دز) ۵۷۳
زنجان ۱۱۰، ۱۳۴، ۱۴۱، ۲۱۸، ۲۲۲،
۴۳۹، ۵۹۹، ۶۴۸، ۷۷۴
زنوز ۷۴۹
زواره ۵۰۳، ۵۲۳

زورآباد ۷۲۰
زیارتگاه ۷، ۶۲۲
زیدپور ۳۷۲
زیدر ۲
ژن ۸۰۰

س

ساباکس ۸۰۰
ساجمون ۵۷۷
ساری ۴۲، ۲۹۷
ساغرچ ۵۸۶
سامانه ۵۷۱
سانبهر ۵۴۳
ساوچبلاغ ۴۹۳
ساوه ۸۷، ۱۳۰، ۱۳۷، ۲۰۲، ۳۱۳، ۴۴۹-۴۵۰، ۵۲۶، ۵۲۸، ۶۳۷
سبران ۶۷۸-۶۷۹
سبزوار ۶۴، ۱۲۳، ۱۵۴، ۲۴۵-۲۴۶، ۳۰۱-۳۰۳، ۳۰۵، ۳۲۳، ۳۶۴، ۳۷۴، ۵۰۱، ۵۰۳، ۵۱۷، ۵۳۷-۵۳۸، ۶۷۸، ۷۰۱، ۷۲۶، ۸۰۹
سبلک ۵۴۵
سپلک ۵۴۵
سجاوند ۴۵۷، ۵۴۶، ۵۸۴
سختویه (محلهٔ) ۴۱۷
سراب ۲۹۱
سرای ۵، ۲۱۱، ۲۷۹
سرای آت میدان ۸۴۰
سربستان ۷۹۹-۸۰۱
سرپل ۵۹۰، ۵۹۵، ۶۰۶، ۶۷۹
سرجم ۷۷۴
سرخاب (محلهٔ) ۵-۶، ۱۰۴، ۱۰۶، ۱۷۴، ۲۱۰، ۵۰۷، ۶۱۸، ۷۱۹، ۷۲۵، ۷۳۳، ۷۴۴، ۷۶۳، ۸۲۵-۸۲۶
سرخس ۱، ۱۶، ۸۱، ۶۷۳، ۷۲۰
سرخیابان ۵۸۶، ۵۹۲
سرکان ۵۰۴
سرگنج ۳۳۷، ۴۱۵
سرمیدان (محلهٔ) ۷۵۲
سرندیب ۴۲۶، ۸۰۹، ۸۲۱-۸۲۲
سرونج ۴۲۳
سروین ۸۲۰
سرهند ۵۴۲، ۵۵۳، ۵۹۲
سری چند ۴۸۵
سرینگر ۸۱۳
سغد ۶۰۴
سفرزان ۶۴۰
سفیدون ۵۴۲، ۶۴۵
سکاکیه ۳
سکراول ۴۵۴
سکری (پرکنهٔ) ۵۶۵
سکهرقدیم ۳۵۸-۳۵۹
سلاونی ۴۷۹
سلطان پور ۴۸۵
سلطانیه ۲۱۳، ۲۲۴، ۲۴۹، ۴۷۲، ۷۳۱، ۷۳۳
سلماس ۷۰۱
سلیمان شاه (میدان) ۷۳۱
سمرقند ۵، ۷-۸، ۲۱، ۲۹، ۸۷، ۹۶-۹۸، ۱۲۲، ۱۳۴، ۱۵۴، ۱۹۱، ۲۱۳-۲۱۴، ۲۲۸، ۲۳۲، ۲۴۸-۲۵۳، ۲۶۳، ۲۶۸-۲۷۰، ۲۷۹، ۲۸۶، ۲۹۰، ۲۹۲-۲۹۳، ۲۹۵، ۲۹۷، ۳۰۰، ۳۱۰، ۳۲۳، ۳۲۸-۳۳۰، ۳۳۹، ۳۷۲، ۳۹۸، ۴۵۰، ۴۸۶-۴۸۸، ۵۶۲، ۵۶۸-۵۷۵، ۵۸۴-۵۸۸، ۵۹۰-۵۹۴، ۵۹۶-۶۰۰، ۶۰۴، ۶۰۶-۶۰۸، ۶۱۱، ۶۲۱، ۶۲۳، ۶۲۶، ۶۳۰، ۶۳۲، ۶۴۴، ۶۵۳، ۶۷۸-۶۸۰، ۶۸۲، ۷۱۶، ۷۱۹، ۷۵۳، ۷۷۷-۷۷۸، ۸۰۳، ۸۲۲، ۸۲۶
سمعی ۶۳۲
سمنان ۱۴۸، ۲۰۸، ۴۸۴، ۵۰۴، ۵۱۲-۵۱۳، ۶۴۸، ۶۵۹، ۷۳۳، ۷۵۶
سمندره ۸۰۰-۸۰۱
سمنگان ۵۶۳
سمیران ۴۸

سمیرم ۷۶۴
سناباد ۴۴۷
سنام ۱۷۵، ۶۳۷
سنبل ۵۵۰
سنبهل ۲۱۸، ۳۵۹، ۴۳۰، ۴۵۲، ۵۵۰، ۶۵۹
سنجار ۵۲۲
سنجان ۷۲۴
سند ۸، ۳۳، ۷۸، ۹۷، ۲۷۸، ۳۵۹، ۳۶۶، ۳۷۷، ۴۰۹، ۴۲۳، ۴۳۸، ۴۵۵، ۴۷۶، ۵۵۱، ۶۰۶، ۶۱۱، ۶۵۰، ۶۶۸، ۶۷۱، ۶۹۰، ۷۱۵، ۷۶۹، ۸۲۵
سنغر ۵۲۳
سنگان ۳۰۰
سنگ‌زور ۵۷۰
سنوب ۴۹۰
سو (قلعهٔ) ۴۳
سوالک ۷۴۴
سوخ ۶۰۲
سودان ۵۹
سور (بغداد) ۷۲۷
سورات ۴۳۲
سورت ۴۲۳، ۵۵۴، ۵۹۳، ۵۹۵، ۶۵۶
سوریه ۵۹، ۱۱۵، ۱۲۹، ۲۳۰، ۳۵۲، ۴۰۵-۴۰۶، ۶۹۷، ۷۵۷، ۸۰۳، ۸۰۵
سوفیا ۸۱۱
سولقان ۳۱۹
سومنات ۳۶
سه تنان مسجد جامع اصفهان ۵۱۶
سهرند ۴۵۵، ۶۴۶، ۶۶۸، ۶۸۹
سهرنگ (نهر) ۴۵۶
سهرورد ۱۱۰، ۱۴۱
سه گنبدان ۷۳۱
سیالکوت ۴۱۸
سیحون ۱۱۴، ۴۸۷
سیرام ۵۶۸، ۵۷۴
سیستان ۱۶، ۱۹-۳۰، ۲۶، ۳۷-۳۸، ۴۲-۴۳، ۷۲، ۷۵، ۸۲، ۹۰-۹۱، ۱۵۴، ۱۵۶، ۱۷۲، ۱۷۹، ۱۹۵، ۲۵۴، ۴۴۷، ۴۵۴، ۴۵۸، ۴۶۵، ۴۹۵، ۶۵۶، ۷۷۸، ۸۱۳، ۸۱۸
سینوب ۴۹۰، ۸۰۰
سیواس ۱۴۱، ۱۴۷، ۴۷۷
سیوی ۶۵۰

ش

شادمان (حصار) ۲۶۵، ۴۵۵، ۵۶۷، ۵۷۰
شادوار ۵۹۰
شاش ۷۷۸
شام ۴۴، ۵۹، ۶۶، ۱۴۷، ۱۶۴، ۲۰۰، ۲۳۰، ۴۵۰، ۴۵۷، ۴۹۸، ۵۷۷، ۶۰۷، ۶۳۷، ۷۰۸، ۷۲۴، ۷۴۶، ۸۰۶
شام غازان ۲۵۰
شاه آباد ۴۰۴، ۵۹۹
شاه پر ۶۰۳
شاه جهان آباد (دهلی) ۴۶۵
شاهرخیه ۵۶۸، ۵۷۳، ۶۸۰
شاهزاده حسین (بقعهٔ) ۴۳۹، ۵۲۵-۵۲۶
شاهزاده عبدالعظیم (بقعهٔ) ۱۲۷، ۴۴۱، ۴۵۲، ۴۷۳، ۶۶۲
شبانکاره ۱۷۹، ۱۸۲، ۱۸۷، ۲۶۷، ۲۸۴
شبرغان ۵۸۷، ۶۰۰
شبستر ۱۶۹
شخونی ۵۴۲
شروان ۴۶، ۱۰۳-۱۰۴، ۱۰۶-۱۰۷، ۲۹۷-۲۹۸، ۳۳۲، ۳۸۲، ۳۹۹، ۴۸۲، ۴۸۴، ۵۶۳، ۵۶۷-۵۶۸، ۷۱۰، ۷۶۴-۷۶۵، ۷۶۹، ۷۹۶، ۸۲۶
شرور ۴۸۴
شکرآب ۳۳۰، ۵۳۴
شکراوغلی ۸۳۱
شکرریزان (خان) ۷۳۶
شلاپور ۴۸۹
شماخی ۱۰۶، ۲۹۸، ۵۲۲، ۶۹۴، ۷۸۳
شنب غازان ۲۵۰

شوشتر ۴۱۲، ۴۶۷، ۴۸۴
شوشی ۱۰۷
شهداد ۴۶۳
شهرسبز ۴۸۷، ۵۷۳، ۵۷۶، ۵۷۹، ۵۸۵، ۵۸۷، ۵۹۰-۵۹۱، ۵۹۶، ۵۹۸-۶۰۰
شهرستان ۱۲۶
شهروزیر ۶۱۰
شهریار ۸۲-۸۳، ۳۱۹
شیخ العالم ۳
شیر ۶۷۹
شیراز ۳، ۵۷، ۱۰۲، ۱۰۹، ۱۳۹، ۱۴۷، ۱۵۲-۱۵۳، ۱۶۲، ۱۶۶-۱۶۷، ۱۸۶، ۱۸۸، ۱۹۰-۱۹۱، ۱۹۳، ۱۹۷-۱۹۸، ۲۰۰-۲۰۱، ۲۰۴-۲۰۵، ۲۱۲-۲۱۷، ۲۳۶، ۲۴۳، ۲۴۵، ۲۴۸، ۲۶۱، ۲۶۴-۲۶۶، ۳۶۸، ۲۷۱، ۲۷۳، ۲۷۶، ۲۸۰، ۲۹۶، ۳۰۰-۳۰۱، ۳۰۵-۳۰۶، ۳۰۹، ۳۱۱-۳۱۲، ۳۱۵، ۳۱۹-۳۲۰، ۳۲۲، ۳۲۵، ۳۲۷، ۳۳۰، ۳۳۳، ۳۳۵-۳۵۵، ۳۵۸، ۳۶۱، ۳۶۶، ۳۶۸، ۳۷۵-۳۷۶، ۳۸۵-۳۸۶، ۳۸۹، ۳۹۷، ۴۱۴، ۴۱۷-۴۱۸، ۴۲۱، ۴۲۳-۴۲۵، ۴۳۷، ۴۴۰، ۴۴۴، ۴۴۶-۴۵۰، ۴۶۱، ۴۶۷-۴۷۰، ۴۷۴، ۴۸۴، ۴۹۲، ۵۰۷، ۵۰۹، ۵۱۷، ۵۲۰-۵۲۱، ۵۳۶-۵۳۷، ۵۵۲، ۶۴۶، ۶۵۰، ۶۶۰-۶۶۱، ۶۸۶، ۶۸۹، ۶۹۱-۶۹۲، ۶۹۵، ۶۹۷-۶۹۸، ۷۰۷، ۷۰۹-۷۱۱، ۷۱۷، ۷۲۱، ۷۲۳، ۷۳۵، ۷۴۵-۷۴۷، ۷۵۳، ۷۵۶، ۷۵۸، ۷۶۱-۷۶۲، ۷۶۵، ۷۶۷، ۷۶۹-۷۷۰، ۷۷۴، ۷۷۶، ۷۸۰، ۷۸۹، ۷۹۶، ۷۹۸، ۸۰۱، ۸۰۸-۸۰۹، ۸۱۲-۸۱۳، ۸۲۱، ۸۲۷، ۸۳۸

ص

صالحیه ۱۶۴
صاین قلعه ۴۹۶
صخره (قبة) ۷۴۲
صرح (محلة) ۷۴۲
صلاحیه ۲۷۹
صوبهٔ بهار ۳۵۷
صوفی آباد ۳، ۱۴۸
ضامن ۸

ط

طابران ۳۹، ۶۷
طارم ۴۶، ۴۸، ۵۴۸
طاق اعلای مدرسهٔ الغ بیگ ۵۸۷-۵۸۸
طاقو ۱۹۰
طالش ۳۸۷
طالقان (خراسان) ۵۰
طالقان (ماوراءالنهر) ۵۶۷
طبرستان ۲۵-۱۶، ۴۲، ۸۶، ۱۱۲، ۱۲۹، ۱۴۰، ۲۹۸، ۷۲۴، ۷۸۱
طبس ۹۳، ۳۲۱، ۳۲۵، ۳۳۱، ۳۷۷
طخارستان ۲۱
طرابلس ۵۹
طرابلس شام ۴۹۸
طرابوزان ۴۷۷، ۸۰۰
طرشت ۲۷۴، ۳۱۵، ۶۱۶، ۶۴۵
طرفان ۵۸۲
طرق ۲۹۰، ۲۹۸
طغای بوغه ۵۹۴
طوس ۲۷، ۳۹-۴۰، ۶۶-۶۷، ۶۹، ۱۳۴، ۱۳۷، ۲۹۳، ۴۱۹
طهران ۸۳، ۲۷۴، ۳۰۵، ۳۱۵، ۴۴۱، ۴۶۶، ۴۷۳، ۴۹۲-۴۹۳، ۶۴۵، ۷۷۲
طیبات ۲۲۱

ع

عبادان ۱۴۱

عتبات ۴۵۷، ۴۵۹، ۴۶۳، ۵۱۳، ۵۲۰، ۵۴۶، ۸۰۵

عثمانی (کشور) ۱۳۴، ۱۹۸، ۲۳۹، ۲۵۳-۲۵۴، ۲۵۶، ۲۵۸، ۲۶۰-۲۶۱، ۲۶۹، ۲۷۲-۲۷۶، ۲۷۹، ۳۳۸-۳۴۰، ۳۵۱، ۳۷۸، ۳۸۲، ۳۸۷-۳۹۳، ۳۹۵، ۳۹۸، ۴۴۸، ۴۷۳، ۴۷۷، ۴۸۰-۴۸۱، ۴۹۰-۴۹۱، ۴۹۸، ۵۴۳، ۶۱۵، ۶۹۳، ۷۰۰، ۷۰۳-۷۰۴، ۷۰۶، ۷۰۸، ۷۵۷، ۷۸۲، ۷۹۲، ۸۰۰-۸۰۱، ۸۱۰-۸۱۱، ۸۱۴، ۸۱۷، ۸۴۰

عراق ۶، ۱۶، ۱۹-۲۰، ۳۳، ۴۹، ۷۳-۷۵، ۸۱-۸۲، ۸۷، ۹۳، ۱۰۰-۱۰۱، ۱۰۳، ۱۰۶-۱۰۷، ۱۱۲، ۱۱۹، ۱۲۹، ۱۳۱، ۱۳۳، ۱۴۰، ۱۴۵-۱۴۶، ۱۵۸، ۱۶۱، ۱۹۸، ۲۳۶، ۲۳۹، ۲۴۸، ۲۵۳، ۲۵۶، ۲۵۸، ۲۶۰، ۲۶۹، ۲۷۲-۲۷۶، ۲۷۹، ۲۹۷، ۳۰۵، ۳۰۷-۳۰۸، ۴۴۹-۴۵۰، ۴۵۴-۴۵۵، ۴۵۷، ۴۶۶-۴۶۸، ۴۷۱، ۴۸۰، ۵۱۱، ۵۱۹، ۵۲۳، ۵۳۵، ۵۵۶، ۶۷۱، ۶۹۱، ۶۹۳، ۷۰۶، ۷۲۴، ۷۴۹، ۷۷۳، ۷۷۶-۷۷۷، ۸۸۴، ۸۰۳، ۸۰۵، ۸۱۳، ۸۲۰، ۸۳۳

عراق عجم ۴۸۲، ۵۹۹، ۶۴۸

عراق عرب ۷۲، ۱۵۴، ۱۸۲، ۳۸۷، ۴۸۴

عراقین ۷۹۴

عربستان ۱۷۲، ۲۳۳، ۳۱۲، ۳۲۶، ۳۵۱، ۴۱۶، ۴۷۶، ۵۴۸، ۷۵۶

عرشی ۶۲۰

عزیزه ۸۰

عشق آباد ۱

علاءالدین پوره ۱۹۵

علم ۲۶۶

عایشکر ۴۵۵

عمان (دریای) ۶۹۴

عیدگاه هرات ۲۶۴، ۲۹۰، ۷۷۸

غ

غجدوان ۱۱۰، ۴۰۰، ۶۰۶، ۶۲۱، ۶۲۷، ۶۴۱

غرجستان ۲۴۰، ۳۸۴

غزال ۶۶

غزنی ۷۴۶

غزنین ۳۳، ۳۶، ۴۰، ۴۲-۴۴، ۷۶-۷۸، ۹۷، ۱۱۷، ۱۴۳، ۱۵۲، ۲۶۴، ۴۵۷، ۵۴۶، ۵۵۰، ۵۸۴، ۶۱۲، ۷۲۸

غزیو ۱۶۹

غور ۸۹-۹۱، ۷۶۰

غوریان ۴۶۲، ۵۹۶

غولنگان ۶۰۲

غیاث پور (محلهٔ) ۲۱۸

ف

فاراب ۲۸۶

فارس ۱، ۱۰۱-۱۰۲، ۱۱۱، ۱۲۵-۱۲۶، ۱۲۹-۱۳۰، ۱۳۹-۱۴۰، ۱۴۹، ۱۶۶، ۱۷۶، ۱۸۰، ۱۸۲، ۲۰۰، ۲۰۸، ۲۱۰-۲۱۱، ۲۱۳-۲۱۷، ۲۲۴، ۲۳۲، ۲۳۶-۲۳۷، ۲۶۰، ۲۶۵-۲۶۶، ۲۷۲، ۲۸۳، ۲۹۹، ۳۰۱، ۳۱۲، ۳۱۹، ۳۳۵، ۳۴۰، ۳۵۱، ۳۷۸، ۳۹۶-۳۹۷، ۴۱۱، ۴۳۹، ۴۴۵، ۴۵۰، ۴۶۱، ۴۶۷، ۴۸۲، ۶۱۶، ۶۴۸، ۶۵۴، ۷۰۸، ۷۱۰، ۷۶۲، ۷۶۴، ۷۷۳، ۷۷۶، ۷۹۰، ۷۹۴، ۸۱۳، ۸۳۲-۸۳۳، ۸۴۱

فاریاب ۱۰۶

فتح آباد ۳، ۴۶۴، ۶۲۱

فتح پور ۴۱۷، ۴۵۴، ۵۴۱-۵۴۳، ۵۴۸، ۵۶۸، ۸۱۹، ۸۲۳

فتح پور سیکری ۴۱۸، ۴۲۶، ۴۳۲

فرانسه ۴۷۸

فراه ۹۷، ۳۶۲، ۶۵۶

فرجۀ اعلا ۶۲۳
فرغانه ۱۰۷، ۱۷۳–۱۷۴، ۴۸۷، ۵۵۹،
۵۸۴، ۵۹۰، ۵۹۴، ۵۹۷، ۵۹۹،
۶۰۲، ۶۰۶، ۶۱۲، ۶۱۸، ۶۳۸،
۶۸۰، ۷۴۸
فرید کوت ۴۸۶
فریومد ۴، ۲۰۰
فسا ۱۰۹، ۷۲۱
فلسطین ۵۹، ۶۶، ۴۰۵، ۷۵۶
فلغز ۵۹۰
فنار ۲۷۵
فیروزپور ۴۸۶
فیروزکوه ۱۶۶، ۴۸۴، ۶۸۱
فیروزه (حصار) ۷۴۶

ق

قارص ۴۷۸
قاسان ۶۸۹
قاسم پاشا (محلة) ۳۹۲
قاسیون (جبل) ۱۱۶
قاوان ۷۷۶
قاهره ۶، ۸، ۵۹، ۶۶، ۱۴۶، ۱۹۰، ۱۹۳،
۲۵۴، ۲۷۹، ۷۰۳، ۷۱۴
قاین ۱۷۰، ۳۰۲، ۳۱۹، ۴۲۵، ۴۵۸،
۵۰۸، ۸۱۸
قبادیان ۵۸، ۶۱
قبادیان حصار ۵۷۳
قبة المصطفی ۷۰۳
قبچاق (دشت) ۲۱۱، ۵۷۳–۵۷۴، ۶۷۹–
۶۸۰، ۷۹۳
قبر تیمور ۷۵۳
قبر جامی ۲۵۵
قبرستان ابوایوب انصاری ۶۷۲
قبرستان شاهزاده حسین ۵۲۵
قبرستان قتلگاه مشهد ۸۰۶
قبر عباس ۲۲۱
قبر قنبر (درب) ۷۲۷
قبر میر سید حسین خنگ سوار ۸۲۳–۸۲۴
قبۀ صخره ۷۲۴
قتلگاه ۳۷۸، ۸۰۶
قدموس ۸۰۵
قره باغ ۴۷۸، ۴۸۰
قراجه داغ ۳۷۸
قراکول ۵، ۳۱۸، ۵۶۴، ۵۷۶، ۶۱۰،
۶۷۹
قرانغوطاق ۵۷۲
قرشی ۴۸۷، ۵۷۳، ۵۹۶
قرم ۴۹۰
قریم ۲۷۹، ۴۷۴، ۴۷۷، ۴۷۹، ۸۰۰
قریۀ مزداخان ۱۱۲
قزاقستان ۶۳۲
قزوین ۵۱، ۶۹، ۸۳، ۱۰۲، ۱۳۴، ۱۴۴،
۱۴۶، ۲۰۱، ۲۲۱–۲۲۲، ۲۲۴،
۳۱۶، ۳۲۵، ۳۳۷، ۳۵۴–۳۵۶،
۳۷۸، ۳۸۶، ۳۸۷، ۳۹۱، ۴۱۳،
۴۱۸، ۴۳۰، ۴۳۳، ۴۳۹–۴۴۰،
۴۴۸، ۴۵۲، ۴۵۷–۴۶۱، ۴۶۵–
۴۶۶، ۴۶۸، ۴۷۱، ۴۷۳–۴۷۴،
۴۹۱–۴۹۲، ۴۹۴، ۴۹۷–۴۹۸،
۵۰۶، ۵۰۸، ۵۱۰، ۵۱۷، ۵۲۰–
۵۲۱، ۵۲۴–۵۲۷، ۵۳۰–۵۳۱،
۵۳۵، ۵۶۴، ۵۶۷، ۵۷۱، ۶۴۲،
۶۴۴، ۶۵۱، ۶۵۴، ۶۵۶، ۶۶۰،
۶۷۲، ۶۹۴، ۷۰۰، ۷۰۲–۷۰۳،
۷۱۱، ۷۴۹، ۷۹۶، ۸۰۲–۸۰۴،
۸۱۰، ۸۱۳، ۸۲۱، ۸۲۳، ۸۲۵–
۸۲۷، ۸۳۱
قسا ۶۸۹
قسطنطنیه ۷۹۹، ۸۰۱
قصر دار دانل ۸۰۱
قصر زر ۴۸۴
قصر عارفان ۴، ۲۲۰
قصر مسافر ۴۰۰
قطب منار ۳۱۲، ۴۰۵
قطیف ۷۸۸
قفقاز ۳۸۲، ۴۹۶
قلعۀ اختیار الدین ۶۸۱، ۷۷۲
قلعۀ مولانا ناصر الدین خوافی ۷۵۲

قم ۱۹، ۱۰۴، ۱۳۴، ۱۴۹، ۱۶۷، ۱۷۲، ۲۴۸، ۳۱۶، ۳۳۷، ۳۵۵، ۳۸۱، ۴۳۳، ۴۴۹، ۴۵۹، ۴۹۳، ۵۰۴، ۵۱۰، ۵۱۷، ۶۷۶، ۶۸۷، ۷۰۷، ۷۱۱، ۷۲۹
قنات سناباد ۴۴۷
قندز ۵۸۹، ۶۰۱، ۶۸۰
قندهار ۱۹۵، ۲۴۰، ۲۹۹، ۳۳۴، ۳۵۸، ۳۶۳، ۳۷۷، ۴۳۱، ۴۵۳–۴۵۵، ۴۶۶، ۴۷۶، ۴۸۴، ۴۹۱، ۵۰۷، ۵۲۰، ۵۳۱، ۵۳۸، ۵۴۵، ۵۴۷، ۶۰۳، ۶۰۶–۶۰۷، ۶۱۲، ۶۳۲، ۶۶۶، ۶۷۰، ۶۸۱، ۶۸۴، ۶۹۰، ۷۷۶، ۷۸۹، ۸۲۹
قنوج ۵۳۹، ۵۴۱
قوچان ۴۳۴
قونیه ۸۰، ۱۱۶، ۱۲۱، ۱۴۱، ۱۴۷، ۱۴۹–۱۵۱، ۱۵۹، ۱۶۴، ۱۹۹، ۲۵۸، ۴۷۷، ۷۳۶–۷۳۷، ۷۹۲
قهستان ۴، ۱۰۷، ۱۳۷، ۲۰۷، ۳۰۲، ۸۱۶
قهقهه (بخش) ۱
قهقهه (قلعهٔ) ۱، ۳۷۸، ۳۸۷، ۴۷۳، ۴۹۰، ۶۹۲
قهندز هرات ۵۷
قیروان ۵۹
قیصریه ۱۴۱، ۱۵۲، ۱۹۳، ۴۷۷، ۷۳۷

ک

کابادی ۷۶۴
کابل ۸، ۱۵۶، ۳۶۱، ۳۶۳، ۴۱۱–۴۱۲، ۴۱۶، ۴۱۸، ۴۲۷، ۴۳۰، ۴۵۲–۴۵۳، ۴۵۷، ۴۷۵، ۴۸۵، ۵۵۴، ۵۶۰–۵۶۱، ۵۸۳، ۵۸۷، ۵۹۲، ۵۹۴–۵۹۵، ۶۰۶–۶۰۷، ۶۱۲، ۶۳۸، ۶۴۵–۶۴۶، ۶۵۳، ۶۵۵، ۶۶۸، ۶۷۱، ۶۸۱، ۶۸۳، ۷۰۲، ۸۳۳، ۸۳۵، ۸۳۷
کازاخستان ۶۳۲
کازرون ۲۶۵–۲۶۶، ۴۴۷، ۴۸۴، ۵۳۷، ۵۴۷–۵۴۹، ۷۱۰، ۷۶۲
کاشان ۴۹، ۱۱۹، ۱۴۵، ۱۸۴، ۲۱۳، ۳۴۲، ۲۵۰–۲۵۲، ۲۶۵، ۲۶۷، ۳۱۱، ۳۶۷، ۳۷۴، ۳۷۹، ۳۸۵، ۳۹۲، ۳۹۹، ۴۱۴، ۴۲۵، ۴۳۳–۴۳۴، ۴۴۱–۴۴۳، ۴۴۷–۴۴۸، ۴۵۸–۴۵۹، ۴۶۵–۴۶۶، ۴۷۰، ۴۸۴، ۵۰۰، ۵۰۸–۵۱۱، ۵۱۵–۵۱۸، ۵۲۱، ۵۳۱، ۵۳۳، ۵۷۸، ۶۴۶، ۶۵۰، ۶۵۳–۶۵۴، ۶۵۹، ۶۶۲، ۶۶۵–۶۶۶، ۶۷۴، ۶۸۵، ۶۹۳، ۶۹۶، ۷۰۲، ۷۰۷، ۷۰۹، ۷۱۱، ۸۰۴–۸۰۵، ۸۰۸، ۸۱۳، ۸۲۱، ۸۲۴–۸۲۵، ۸۳۱–۸۳۲، ۸۳۷، ۸۴۱
کاشان (فرغانه) ۴۰۰، ۶۱۲، ۷۱۹
کاشان (ماوراءالنهر) ۷، ۶۳۸، ۶۸۹، ۷۱۹
کاشغر ۱۴۶، ۳۸۰، ۴۸۸، ۵۷۲، ۵۷۸، ۵۹۳–۵۹۶، ۶۳۰، ۶۳۷، ۷۲۵
کاظمین ۱۳۷
کافا ۸۰۰
کاگان ۴
کالپی ۵۴۷، ۶۴۵
کالخوز شیخ العالم ۳
کالخوز لنین ۷۷۸
کامرد ۵۸۵
کاوان ۷۷۶
کبکویزه ۳۹۱
کبودجامه ۳۳۰
کپورتاله ۴۸۵
کت (محلهٔ) ۷۴۱، ۷۶۱
کتابخانهٔ آستان رضوی ۷۷۷
کتابخانه ابوطاهر خاتونی ۸۷
کتابخانهٔ انوشیروان بن خالد ۱۱۹
کتابخانهٔ بایسنغر ۳۴۱–۳۴۲، ۷۹۷
کتابخانهٔ جلال الدین اکبر ۵۴۹
کتابخانهٔ حسن قطان ۱۲۷

کتابخانهٔ رشیدالدین فضل‌الله ۱۴۲
کتابخانهٔ سلطان ابراهیم میرزا ۴۹۲
کتابخانهٔ سلطان حسین بایقرا ۳۳۰، ۳۳۸
کتابخانهٔ سلطنتی ۷۷۲
کتابخانهٔ شاه اسمعیل ۳۳۸
کتابخانهٔ شاه طهماسب ۶۷۱ ۶۹۳
کتابخانهٔ شاه محمد خدابنده ۵۲۴
کتابخانهٔ شاهی ۶۹۳
کتابخانهٔ صحیفی شیرازی ۵۱۶
کتابخانهٔ صفویه ۴۵۷
کتابخانهٔ عمر بن سهلان ساوجی ۱۳۰
کتابخانهٔ فخرالدین مبارکشاه ۷۲۷
کتابخانهٔ فرهنگستان علوم جمهوری ازبکستان ۴
کتابخانهٔ مدرسهٔ شهنشاه غازی ۱۲۹
کتابخانهٔ مراغه ۱۳۷
کتابخانهٔ ملی پاریس ۷۱۵
کچج ۲۸۴، ۶۹۱، ۷۶۳
کججان ۲۸۴، ۶۹۱، ۷۶۳
کجور ۳۵۳، ۴۹۵
کجیل ۲۶۳، ۷۲۵
کچهوچهه ۷۶۵
کدکن ۲، ۱۱۳
کربال ۱، ۸۱۵
کربلا ۲۴۶، ۲۸۶، ۳۵۲، ۳۵۴، ۴۴۳، ۴۸۰، ۵۱۷، ۵۳۸، ۶۶۰، ۶۸۷، ۸۰۴، ۸۱۰، ۸۲۶
کرتارپور ۴۸۵
کرج ۲۲۴
کرج (ساوجبلاغ) ۴۹۳
کرد ۸۰۴
کردستان ۲۴، ۱۳۲، ۲۵۴، ۳۸۶، ۴۵۵، ۴۷۸
کرمان ۶، ۲۰، ۳۳، ۵۳، ۷۷، ۸۲، ۱۱۸، ۱۴۹، ۱۵۳، ۱۶۱، ۱۶۵، ۱۷۹، ۱۸۷، ۱۹۰، ۱۹۷، ۲۰۰، ۲۰۲، ۲۰۶، ۲۰۹، ۲۲۲، ۲۵۷، ۲۶۹-۲۷۰، ۲۸۳-۲۸۴، ۳۰۷، ۳۲۵، ۳۵۱، ۳۸۷، ۴۰۹-۴۱۰، ۴۳۴-۴۳۵، ۴۶۳، ۴۶۸-۴۶۹، ۵۰۰-۵۰۱، ۵۰۴-۵۰۵، ۵۳۵، ۵۳۸، ۵۶۱، ۵۶۴، ۶۳۲، ۶۹۲، ۶۹۹، ۷۰۸، ۷۲۴، ۷۳۱، ۷۳۳، ۷۳۴، ۷۴۳-۷۴۵، ۷۴۹-۷۵۰، ۷۵۲، ۷۵۸-۷۵۹، ۷۶۱، ۷۹۴، ۷۹۸، ۸۰۵، ۸۳۰
کرمینه ۸، ۴۸۷، ۶۱۳، ۶۲۲، ۶۳۱، ۶۳۶
کرنال ۵۴۲
کرواسی ۸۰۱
کروشواتس ۸۰۱
کره ۲۲۳، ۷۵۲
کرهرود ۳۸۱، ۶۸۷، ۷۱۱
کریم ۴۹۰، ۸۰۰
کسبی ۶۱۷
کسرق ۷۴۵
کش ۵۷۳، ۶۲۸، ۸۳۶
کشتی‌گاه (میدان) ۵۲۷
کشم ۶۰۳
کشمیر ۱۹۵، ۳۶۹، ۳۷۲، ۳۸۰، ۴۲۶، ۴۳۰-۴۳۱، ۴۵۲، ۴۷۰، ۵۱۳، ۵۴۰، ۵۵۳، ۵۵۵، ۵۹۶، ۶۶۰، ۶۶۴، ۶۶۸، ۶۸۷، ۷۷۳، ۷۹۱، ۸۱۳، ۸۲۴
کعبه ۲۹۴
ککبویزه ۳۹۱
کلاش ۹۸
کلانور ۶۶۸
کلبرکه ۶۴۶
کلخوران ۲۱۱
کلکته ۳، ۶۸۷
کلیبولی ۳۹۲
کماگران ۲۶۳
کمان گران ۵۹۰
کمجان ۱۶۳
کمیجان ۱۶۳
کنار ۲۹۵

کنبابت ۶۸۶
کند بادام ۵۹۰
کوالیار ۴۶۹
کوب آباد ۶۵۵
کوبنان ۱۸۷-۱۸۸، ۷۹۸
کور ۸۲۱
کورفو ۴۸۰
کوسویه ۷۹۹
کوشك گل افشان ۳۰۱
کوفه ۱۱۴، ۴۸۰
کوك میدان ۵۷۷
کوکووال ۴۱۸
کول ۶۰۳
کوماگران ۲۶۳
کوه ابراهیم ۷۲۳
کوه اشك ۷۹
کوه بنان ۱۸۷-۱۸۸، ۷۹۸
کوهستان یوسف زئی ۴۱۸
کوه گیلویه ۷۱۰
کهتر بوال ۱۱۳
کهووال ۱۵۶
کیج ۱۸۷، ۴۱۰، ۴۲۰
کیرف آباد ۱۰۴
کیش ۷۵۰

گ

گازرگاه هرات ۳۰۸، ۴۶۲، ۷۱۷، ۷۶۵
گاوکان ۱
گبز ۸۰۱
گجرات ۸، ۲۲۳، ۲۵۵، ۳۳۷، ۳۵۷-
۳۵۹، ۳۶۱-۳۶۲، ۳۶۶-۳۶۷،
۳۶۹، ۳۸۲، ۴۱۵، ۴۲۰، ۴۲۲-
۴۲۳، ۴۲۸-۴۲۹، ۴۳۲، ۴۵۵-
۴۵۶، ۴۶۶-۴۶۷، ۴۷۱، ۴۷۵،
۵۳۰، ۵۳۷، ۵۴۱، ۵۴۴، ۵۴۹،
۵۵۲، ۵۵۴، ۵۶۶، ۵۹۳، ۶۰۱،
۶۱۲، ۶۵۰، ۶۵۸، ۶۸۷، ۸۰۵-
۸۰۶، ۸۰۸-۸۰۹، ۸۲۰، ۸۲۴،
۸۳۳، ۸۳۹-۸۴۰
گندر دو آبه ۵۸۹
گرجستان ۴۶، ۱۰۶، ۱۶۲، ۳۵۵، ۴۸۰،
۴۸۳، ۸۰۷
گردیز ۲۲
گرگان ۲۰، ۳۳، ۳۵، ۴۲، ۴۵، ۵۰-۵۱،
۶۳، ۱۷۹، ۳۳۴، ۳۳۹، ۴۶۸
گرگانج ۱۱۶
گره (قلعة) ۳۶۴
گزیو ۱۶۹
گسکر ۳۸۶، ۴۹۴
گل افشان (کوشك) ۳۰۱
گلبرگه ۲۹۴، ۳۳۰، ۳۳۴، ۳۵۹، ۳۶۷،
۶۴۶، ۷۵۴، ۷۹۵
گل بهار ۵۴۹
گلکنده ۳۵۵، ۳۵۹، ۵۱۷، ۸۳۰
گله جاره ۵۱۵
گناباد ۴۱۰، ۴۷۰، ۵۰۷، ۶۸۹
گنابد ۴۷۰
گنبد مجد الدین طالبه ۷۵۰
گنجه ۴۶، ۱۰۴، ۱۰۶، ۱۰۸، ۷۳۹،
۷۹۶
گندم دان ۶۰۲
گنکره ۴۰۴
گنگ ۳۳، ۲۴۰، ۵۴۴
گوالیار ۴۳۲، ۴۶۹، ۵۵۷، ۶۰۸، ۶۸۷،
۷۴۴
گوالیر ۳۶۵، ۵۵۷
گوراب ۷۵۳
گورستان سرخاب ۵۰۶-۵۰۷
گورستان شاهزاده حسین ۵۲۶
گوزلو ۴۹۰
گولاب ۷۷۳
گوك مسجد ۷۹۴
گون آباد ۴۷۰، ۵۰۷
گوی چای ۶۹۶
گیلان ۱۵، ۴۷، ۱۳۱، ۱۵۴، ۲۱۱-
۲۱۲، ۲۵۱-۲۵۳، ۲۵۹-۲۶۰،
۲۶۵-۲۶۶، ۲۷۰، ۲۹۲، ۲۹۲،
۲۹۷-۲۹۸، ۳۳۷، ۳۴۱، ۳۵۰،

۳۸۶، ۳۸۳ ـ ۳۸۲،۳۷۷،۳۵۳ـ
۴۸۹، ۴۸۷ ،۴۵۷،۴۰۵،۳۸۷،
۵۰۱، ۴۹۹ ،۴۹۶،۴۹۴ـ۴۹۳،
۶۰۰، ۵۸۲ ،۵۳۰،۵۲۱-۵۱۸،
۷۷۶، ۸۰۹ ،۷۰۷،۷۰۲،۶۴۴،
۸۳۱، ۸۲۳، ۸۲۱،۸۰۳،۷۸۴،
۸۴۱،۸۳۳

ل

لار۲۶۶، ۴۲۱، ۶۱۶، ۶۴۵، ۷۰۸، ۷۶۲،
۸۲۷
لار(جزیرهٔ)۶۱۶
لارستان۶۱۶
لارنده۱۲۱، ۱۹۹
لاهور۳، ۴۲ـ۴۳، ۶۵، ۹۷، ۱۵۴، ۳۵۷ـ
۳۵۸، ۳۸۰-۳۸۱، ۳۹۸، ۴۱۷،
۴۱۹ـ۴۲۰، ۴۲۷ـ۴۲۸، ۴۳۰،
۴۵۳، ۴۵۶، ۴۷۱، ۴۸۴، ۵۲۰،
۵۳۰، ۵۴۱ـ۵۴۲، ۵۴۴، ۵۵۲،
۵۵۵، ۵۶۸، ۶۰۰، ۶۰۳، ۶۰۶،
۶۴۴، ۶۴۷، ۶۵۳، ۶۵۷، ۶۶۲،
۶۶۸، ۶۸۳، ۷۵۴، ۷۷۶، ۸۰۵،
۸۲۰، ۸۲۴ـ۸۲۵، ۸۳۵
لاهیجان۲۱۲، ۲۷۰، ۳۴۱، ۳۸۶ـ۳۸۷،
۴۵۷، ۴۸۲، ۴۹۵، ۵۱۱، ۵۱۹،
۵۲۱، ۶۱۷، ۷۸۹
لحسا۲۳۰، ۳۵۲، ۷۸۸
لرستان۷۳، ۸۲، ۱۲۹، ۱۳۵، ۱۴۴،
۱۴۸ـ۱۵۰، ۱۷۴ـ۱۷۵، ۱۸۴،
۲۳۱، ۲۸۴، ۴۴۹، ۴۸۴، ۴۹۱،
۵۲۷، ۷۵۱، ۷۹۰
لر کوچك۴۹۱
لسبوس؛ ۸۰۰
لقمان پرنده (مزارشیخ)۳۲۷
لکنهو۷۵۶
لمغان۷۱۵
لمنوس۸۰۰
لنبان۱۶۵
لنجان۱۶۱
لگکاه۵۵۱
لنین(کالخوز)۷۷۸
لوبك۱۷۵
لودیانه۴۸۶
لوگر۵۴، ۵۷

م

ماجواره۴۵۵
مازندران۲، ۱۰۱، ۱۸۶ـ۱۸۷، ۲۵۶،
۳۱۲، ۳۴۰، ۳۵۳، ۴۰۵، ۴۹۲،
۶۵۸، ۶۸۲، ۷۲۶، ۸۳۱
ماسورآباد۳۵
ماکو۴۵۶
مالوا۴۲۳
مالوگره۸۲۰
مالوه۴۲۲، ۵۸۵، ۵۹۴، ۸۲۰
ماندل۶۰۳
مانه۱
مانه‌بابا۱
ماوراءالنهر۲، ۷ـ۸، ۱۵ـ۱۶، ۲۰، ۳۲ـ
۳۴، ۴۹ـ۷۵، ۷۷، ۹۳، ۹۶ـ ۹۹،
۱۱۰ـ۱۱۲، ۱۱۹-۱۲۰، ۱۲۲،
۱۲۵، ۱۲۸ـ۱۲۹، ۱۴۰، ۱۵۵،
۱۷۵، ۱۸۸، ۱۹۴، ۲۱۸، ۲۳۹،
۲۴۲، ۲۵۱ـ۲۵۳، ۲۶۱، ۲۸۵،
۲۸۹ـ۲۹۰، ۳۰۳، ۳۰۳، ۳۱۰،
۳۱۸، ۳۳۰، ۳۳۳، ۳۳۹، ۳۵۱ـ
۳۵۲، ۳۵۵، ۳۷۵، ۳۸۹، ۳۹۸،
۴۰۰ـ۴۰۱، ۴۰۳ـ ۴۰۴، ۴۰۶،
۴۱۱، ۴۱۹، ۴۳۱، ۴۶۶، ۴۸۳،
۴۸۶ـ۴۸۸، ۵۴۱- ۵۴۳، ۵۴۵،
۵۴۷، ۵۵۰ـ۵۵۱، ۵۵۳ـ ۵۵۶،
۵۵۹ـ۵۶۵، ۵۶۷، ۵۶۹ـ ۵۷۲،
۵۷۴ـ۵۸۲، ۵۸۳ـ۵۹۰، ۵۹۲ـ
۵۹۴، ۵۹۶ـ۵۹۷، ۶۰۰، ۶۰۲ـ
۶۰۵، ۶۰۸ـ۶۱۳، ۶۱۵، ۶۱۷ـ
۶۱۸، ۶۲۱ـ۶۲۶، ۶۲۸ ـ ۶۳۹،
۶۴۹، ۶۷۲، ۶۷۶ـ ۶۸۰، ۶۸۲،
۶۸۶، ۶۸۹، ۷۰۲، ۷۰۴، ۷۱۹،

۷۲۳، ۷۲۴، ۸۰۸، ۸۱۷، ۸۲۱، ۸۴۱
ماوراء سیحون ۱۶۴
ماوراء قفقاز ۷۹۳
ماهان ۱۸۸، ۷۵۳
مجارستان ۴۷۷، ۴۷۹ـ۴۸۰، ۴۹۰، ۷۹۹ـ۸۰۰، ۸۱۱، ۸۴۰
محمدآباد ۲۴۲
محلات ۶۹۳
محلهٔ ایوب ۲۵۴
محلهٔ خراب ۸۱۰
محلهٔ سرمیدان ۷۵۲
مدراس ۱۰۴، ۸۰۵
مدرسهٔ اخلاصیهٔ هرات ۴۹۲ـ۴۹۴، ۳۲۴، ۳۳۲، ۳۳۴
مدرسهٔ ازنیق ۲۷۶
مدرسهٔ افضل الدین کرمانی ۳۰۸
مدرسهٔ الغ بیک ۵، ۵۸۷ـ۵۸۸، ۶۳۰
مدرسهٔ بایزید ۸۱۱
مدرسهٔ بیگم ۲۶۵
مدرسهٔ جلالی ۷۵۵
مدرسهٔ حافظ دیوان ۶۳۰
مدرسهٔ حلبیه ۲۷۶، ۸۱۱
مدرسهٔ خان ۵۸۶
مدرسهٔ خسرو پاشا ۳۵۶
مدرسهٔ خواجه کمال الدین ۶۲۸
مدرسهٔ دهلی ۵۵۳
مدرسهٔ زین الدین خوافی ۴۱۱
مدرسهٔ سلطان ۶۲۰
مدرسهٔ سلطامی ۲۴۶، ۳۳۴
مدرسهٔ سلطانیهٔ هرات ۱۸۳، ۲۴۵ـ۲۴۶، ۳۳۴
مدرسهٔ شاه ۲۷۰
مدرسهٔ شاه بیک خان ۵۸۷، ۵۹۱
مدرسهٔ شرفیه ۲۴۸
مدرسهٔ شیبانی خان ۶۸۲
مدرسهٔ شیخ فرید ۴۳۱
مدرسهٔ عباسیه ۲۹۴
مدرسهٔ عبدالله خان ۵۹۲
مدرسهٔ عصرونیه ۷۰۶
مدرسهٔ علی بیک طاشلیق ۸۱۱
مدرسهٔ غیاثیه ۳۳۲
مدرسهٔ قاسم پاشا ۳۹۲
مدرسهٔ قدمگاه ۶۹۳
مدرسهٔ گوهرشاد آغا ۲۴۳ـ۲۴۴، ۲۹۴، ۳۳۲
مدرسهٔ گوهرشاد بیگم ۲۹۴، ۳۳۲
مدرسهٔ گوهرشاد مشهد ۲۳۸
مدرسهٔ گوهرشاد هرات ۲۴۳ـ۲۴۴
مدرسهٔ مستنصریه ۱۴۶
مدرسهٔ مصطفی پاشا ۳۹۱
مدرسهٔ مغنیسا ۳۹۱
مدرسهٔ مولانا ۷۳۶
مدرسهٔ مولانا حسن شاه بقال ۲۶۵
مدرسهٔ مولانا محیی الدین گوشه کنار ۲۶۵
مدرسهٔ میرزا ۴۶۲، ۵۲۴، ۶۲۲
مدرسهٔ میرزا سلطان ابوسعید ۳۲۳
مدرسهٔ میرعرب ۶۳۰
مدرسهٔ نصریه ۶۹۳
مدرسهٔ نظامیه ۶۷، ۱۶۷، ۷۵۰
مدرسهٔ نظامیهٔ هرات ۲۸۶
مدینه ۱۶۱، ۱۶۴، ۱۷۲، ۱۸۸، ۲۲۱، ۲۸۰، ۲۸۶، ۳۲۵، ۳۶۹، ۴۰۶، ۴۷۸، ۶۲۵، ۷۲۴، ۷۳۸، ۷۴۱، ۷۹۱، ۷۹۶، ۸۰۹
مرادآباد ۶۵۹
مراغه ۴۸، ۱۳۱، ۱۳۷، ۱۴۷، ۱۸۷، ۱۹۹، ۳۷۵، ۳۸۸، ۴۸۰، ۵۳۳، ۷۳۰ـ۷۳۱، ۷۶۰
مراکش ۷۲
مرزبانیه ۱۷۳
مرغاب ۶۸۱
مرغینان ۴۹، ۵۵۹، ۵۸۴، ۵۹۷، ۶۰۲، ۶۰۶
مرقد پیامبر ۵۳۷
مرنج (حصار) ۴۳
مرو ۲، ۲۲، ۵۴، ۶۱، ۷۲، ۸۱، ۹۷، ۱۲۶ـ

۱۲۷، ۱۲۹، ۱۳۴، ۱۴۰، ۲۸۶، ۲۸۹، ۳۰۷، ۳۳۵، ۳۶۲، ۴۲۱، ۴۶۵ـ۴۶۶، ۵۶۸، ۶۲۸-۶۲۹، ۶۸۱، ۷۰۲، ۷۲۶، ۸۳۵
مروالرود ۴۱
مزارات شیراز ۲۵۶
مزار احمدخضرویه ۸، ۶۲۴
مزار ایوب انصاری ۷۸۹
مزار پیر سیصدساله ۳۳۲
مزار ترك ۶۲۷
مزار جامی ۶۴۷
مزار حافظ ۵، ۳۰۱، ۴۴۰
مزار خواجه ابوحفص ۶۲۷
مزار خواجه بهاءالدین نقشبند ۵۷۶، ۶۲۲
مزار خونکار ۷۹۲
مزار سیدعلی عجم ۷۹۳
مزار سیف الدین باخرزی ۷
مزار شاهزاده حسین ۴۳۹
مزار شریف ۵۹۴
مزار شیخ جلال ۷
مزار شیخ حسین خوارزمی ۵۷۷
مزار شیخ سری ۱۴۱
مزار شیخ علی صوفی ۵
مزار شیخ فریدالدین عطار ۲۹۰
مزار شیخ لقمان پرنده ۳۲۷
مزار عباس ۲۸۰
مزار عبدالله انصاری ۳۳۲، ۵۶۷
مزار عبیدالله احرار ۶۲۳
مزار قثم بن العباس ۸۲۲
مرار میردامیرداش ۷۹۳
مزداخان (قریهٔ) ۱۱۲
مسجای ۵۷۸
مسجد ارگ بخارا ۶۳۵
مسجد اقصی ۷۲۴
مسجد ایوب ۸۰۱
مسجد بردی ۳۱۲
مسجد بزرگ هرات ۲۴۲
مسجد جامع اصفهان ۴۶۰، ۵۱۴، ۵۱۶، ۵۲۱
مسجد جامع افضل الدین کرمانی ۳۰۸
مسجد جامع بخارا ۵۸۸
مسجد جامع بیکم ۷۸۹
مسجد جامع شیراز ۷۵۸
مسجد جامع عتیق اصفهان ۷۴۰
مسجد جامع محلهٔ میرچقماق ۲۴۸
مسجد جامع هرات ۲۹۰، ۴۵۱
مسجد چهار سوق ۶۱۹
مسجد حیدریه ۴۹۸
مسجد خلف تبریزی ۶۹۷
مسجد زین الدین خوافی ۴۱۱
مسجد زینب خاتون ۲۵۴
مسجد سلیمانیه ۴۸۱
مسجد فاتح ۸۰۱
مسجد کبود ۷۹۴
مسجد مصلح الدین سروری ۳۹۲
مسکو ۴۹۰
مشرقیهٔ سادات ۷۴۲
مشهد ۷، ۱۱۴، ۲۲۸، ۲۴۶، ۲۸۹، ۲۹۹، ۳۰۲، ۳۰۵ـ۳۰۶، ۳۱۲، ۳۱۵، ۳۱۹ـ۳۲۰، ۳۲۲، ۳۲۴ ـ ۳۲۵، ۳۲۷، ۳۵۶، ۳۶۱ـ ۳۶۲، ۳۷۲، ۳۷۸، ۳۹۵، ۴۰۲، ۴۱۳، ۴۱۶، ۴۱۹، ۴۲۱، ۴۳۲، ۴۳۴، ۴۳۷ـ ۵۳۸، ۴۴۷-۴۴۸، ۴۵۳، ۴۶۱، ۴۶۳، ۴۹۹، ۵۰۳، ۵۰۵، ۵۱۱، ۵۱۷ـ۵۱۸، ۵۲۶ـ۵۲۷، ۵۳۱، ۵۳۳ـ۵۳۴، ۵۴۶، ۵۵۲، ۵۶۵ ۶۰۲، ۶۱۷، ۶۲۴، ۶۴۴، ۶۵۲، ۶۵۴، ۶۵۸، ۶۸۱- ۶۸۲، ۶۸۷ـ ۶۸۸، ۶۹۳، ۶۹۹، ۷۰۱، ۷۰۳، ۷۶۴، ۷۸۶، ۷۹۱، ۷۹۸، ۸۰۶، ۸۲۴، ۸۲۶، ۸۳۰ـ۸۳۱
مصر ۶، ۵۲، ۵۹، ۷۲، ۱۶۴، ۱۷۰، ۱۸۸، ۱۹۰، ۱۹۳، ۲۱۳، ۲۵۴، ۲۷۶ـ ۲۷۷، ۳۸۲، ۴۹۴، ۴۰۶، ۴۵۰، ۴۷۸، ۷۰۳ـ۷۰۴، ۷۲۴، ۷۴۵، ۷۵۷، ۷۶۳، ۷۷۳، ۷۹۶، ۸۰۱، ۸۰۳، ۸۰۶، ۸۰۹، ۸۱۱

مصطفی آباد ۳۶۷
مصلی ۳۰۱
مصیاف ۸۰۵
مظفریهٔ تبریز (زاویهٔ) ۷۷۹، ۷۹۴، ۷۹۶
معدآباد ۷۲۰
معلات ۳۹۴
مغنیسا ۳۳۹، ۴۷۹، ۷۹۹
مغولستان ۱۴۲، ۲۷۹، ۶۷۸ـ۶۷۹
مقان ۷۰۴
مقبرهٔ بابا شیر قلندر ۳۵۸
مقبرهٔ خواجه احمد خضرویه ۶۲۷
مقبرهٔ گوهرشاد ۷۹۷
مقصودیهٔ تبریز (محلهٔ) ۷۹۶
مکران ۱۸۷، ۴۱۰، ۴۲۰
مکه ۱، ۶۱، ۱۱۴، ۱۴۱ـ۱۴۲، ۱۵۹، ۱۶۴، ۱۷۲، ۱۸۸، ۲۲۱، ۲۷۶ـ۲۷۷، ۲۸۰، ۲۸۶، ۲۹۲، ۳۵۶، ۳۶۹، ۳۹۴، ۴۴۸، ۴۵۰، ۴۷۶، ۴۷۸، ۴۸۵، ۴۹۸، ۵۳۷، ۵۴۹، ۵۷۱، ۵۸۱، ۵۹۹، ۶۰۷، ۶۲۳، ۶۲۸، ۶۴۸، ۶۹۳، ۶۹۸، ۷۲۴، ۷۴۱، ۸۰۹، ۸۱۴، ۸۲۹
ملاطیه ۱۱۰، ۱۲۱، ۱۵۹
ملتان ۳، ۱۵۶، ۳۶۲، ۴۰۶، ۵۴۰، ۷۴۸، ۷۸۵، ۸۰۹، ۸۱۲
ملطیه ۱۱۸، ۱۴۱، ۱۴۷
منجیک ۳۷
مندمکره ۵۹۱
مندو ۷۴۴
منیر ۷۷۶، ۸۱۷
مور ۸۰۰
موره ۸۰۰
موستار ۸۴۰
موصل ۸۱، ۱۰۵، ۱۷۴، ۴۸۳، ۵۲۲، ۷۵۱
مولتان ۷۸، ۱۱۳، ۱۶۴، ۳۶۲
مولداوی ۴۸۰، ۸۰۰
موقان ۲۱۱، ۴۸۲
مؤمن آباد ۸۱۶
مؤیدیه ۷۰۴
مهرانرود ۲۸۴، ۶۹۱، ۷۶۳
مهمانخانهٔ فخرالدین مبارکشاه ۷۲۷
مهنه ۱، ۲۴، ۵۶۵، ۶۱۹، ۷۱۵
مهنه (خراسان) ۱
مهولات ۳۱۳، ۳۳۹
میانج ۱۱۱
میان کال ۵۶۷، ۵۸۱، ۵۹۲، ۵۹۷، ۶۰۱
میان کل ۴۸۷
میانه ۱۱۱
میبد ۱۸۴، ۲۶۸
میتن کلان ۵۹۹
میدان اصفهان ۶۵۲
میدان سلیمانشاه ۷۳۱
میدان کشتی گاه ۵۲۷
میرچخماق (محلهٔ) ۲۴۸
میرحسینی سادات (محلهٔ) ۱۶۹
میمنه ۴۸۷
میوات ۶۰۸
میهنه ۱، ۶۱ـ۶۲، ۳۲۲، ۶۲۴ـ۶۲۵

ن

ناگور ۸۳۸
نامق ۱۰۸، ۷۲۰
نامه ۱۰۸
نانکانه ۴۸۴
ناهبه ۴۸۶
نای ۴۳
نایین ۲۰۹، ۸۰۹
نجد ۳۱۲
نجف ۲۸۶، ۳۸۷، ۳۹۶، ۴۱۲، ۴۱۷، ۴۳۲، ۴۳۵، ۴۵۹ـ ۴۶۰، ۴۸۰، ۵۱۷؛ ۵۷۹، ۶۶۴
نجفی ۶۲۴
نخجوان ۴۶، ۳۹۹، ۴۸۰، ۶۹۸، ۷۴۴، ۷۵۲، ۷۶۴
نخشب ۱۲۲، ۶۲۴، ۷۲۲
نراق ۴۴۳
نربده ۵۹۴

نزلاباد ۳۰۴
نسا ۱-۲، ۵۱، ۱۲۶، ۴۳۷، ۶۱۷، ۶۴۰،
۷۴۷
نسف ۱۲۲، ۲۲۱، ۶۰۵، ۶۲۴، ۷۲۲
نصریه ۸۳۰
نطنز ۵۶، ۴۶۰، ۶۶۱، ۸۳۲
نظامیهٔ بغداد ۶۷، ۱۶۷، ۷۵۰
نظامیهٔ نیشابور ۶۱
نگرپون ۸۰۰
نگرکوت ۷۵۹
نمازگاه بخارا ۶۲۲
نوبه ۵۹
نور ۳۵۳
نور (بخارا) ۶۲۷
نوریه (خانقاه) ۳۱۹
نوقار ۵۶۸، ۵۷۲
نووو بردو ۸۰۱
نهاوند ۵۷، ۶۶، ۵۱۱، ۶۷۵
نهرجبل ۲۳۹
نه‌گوران (بقعهٔ) ۲۹۸
نیشابور ۱-۲، ۲۷، ۵۱، ۶۰-۶۲، ۷۱،
۸۴، ۹۷، ۹۹، ۱۰۶، ۱۱۳-۱۱۴،
۱۲۱، ۱۲۶، ۱۳۰، ۱۳۴، ۱۴۹،
۲۰۷، ۲۱۰، ۲۴۶، ۲۹۰، ۲۹۲،
۲۹۸-۲۹۹، ۳۰۱، ۳۰۵ - ۳۰۶،
۳۲۰، ۳۲۴-۳۲۵، ۳۳۱، ۳۴۰،
۴۲۹، ۴۴۴، ۵۰۲، ۵۴۵، ۷۱۳-
۷۱۵، ۷۱۷، ۷۲۰، ۷۴۰، ۷۵۷،
۷۶۳، ۷۹۱، ۸۲۰
نیف ۱۳۱
نیماروت ۴۴۹
نیمارود ۴۴۹
نیمان ۶۲۷

و

وابکنه ۱۵۳
وارنا ۷۹۹
واسط ۱۴۶
والاشی ۸۰۰
واله (نهر) ۴۵۶
وان ۴۷۲، ۴۸۰، ۴۸۲
وان (دریاچهٔ) ۴۸۲
وجیرستان ۴۳
ورامین ۴۹۶
ورجو (محلهٔ) ۴۵۷
وردیه (محلهٔ) ۱۴۱
ورغز ۵۷۷
وزیر (شهر) ۶۱۰
وشاق ۱۶۵-۱۶۶
ونیز ۴۷۷، ۴۸۰، ۸۰۰-۸۰۱
ویجبانگر ۴۸۹
ویجویه (محلهٔ) ۴۵۷
ویرکوپا ۵۳۹
وین ۴۷۹، ۷۴۳

ه

هارون ۱۵۴
هارون ولایت ۴۶۷
هرات ۵-۸، ۱۶، ۴۱، ۴۵، ۴۹، ۵۳،
۵۷-۵۸، ۷۲، ۹۳، ۹۷، ۱۰۹،
۱۱۲، ۱۲۶، ۱۲۸، ۱۳۴، ۱۶۱،
۱۶۵، ۱۶۹، ۲۰۱، ۲۰۶-۲۰۸، ۲۲۱
۲۲۸، ۲۳۲، ۲۳۷، ۲۴۰-۲۴۲،
۲۴۵-۲۴۸، ۲۵۰، ۲۵۲، ۲۷۰-
۲۷۱، ۲۷۴-۲۷۵، ۲۷۸، ۲۸۲،
۲۸۵-۲۸۷، ۲۸۹-۲۹۵، ۲۹۸-۳۰۱
۳۰۳، ۳۰۵-۳۱۶، ۳۱۸، ۳۲۱-
۳۳۲، ۳۳۴، ۳۳۷-۳۴۰، ۳۴۹، ۳۵۸،
۳۶۲، ۳۷۲، ۳۷۶-۳۷۸، ۳۸۴،
۳۹۴، ۳۹۶، ۴۰۲-۴۰۳، ۴۰۵،
۴۰۸-۴۰۹، ۴۱۵، ۴۱۹، ۴۲۳،
۴۳۰، ۴۳۷-۴۳۸، ۴۴۰، ۴۴۹،
۴۵۱-۴۵۲، ۴۵۷، ۴۶۲، ۴۶۴،
۴۶۶، ۴۷۱، ۴۸۳، ۴۹۲، ۴۹۴،
۴۹۹، ۵۰۶، ۵۱۱، ۵۱۶، ۵۲۴،
۵۳۴، ۵۳۸، ۵۴۷، ۵۵۶ - ۵۵۹،
۵۶۱-۵۶۵، ۵۶۷، ۵۷۱، ۵۷۹-
۵۸۰، ۵۸۲-۵۸۳، ۵۸۵، ۵۸۹،

۵۹۱،۵۹۷-۵۹۹، ۶۰۵، ۶۱۱-۶۲۴،۶۲۷،۶۳۲- ۶۳۳، ۶۴۱، ۶۴۴،۶۴۷،۶۵۲- ۶۵۳، ۶۵۵-۶۵۶،۶۶۱،۶۶۴،۶۶۶ - ۶۶۷، ۶۷۰-۶۷۱،۶۷۳-۶۷۴، ۶۷۷، ۶۸۰-۶۸۱،۶۸۸،۶۹۱ - ۶۹۲، ۷۱۵، ۷۱۷، ۷۲۰، ۷۴۳، ۷۵۰، ۷۶۵- ۷۶۶ - ۷۷۲، ۷۷۴،۷۷۷-۷۷۸،۷۸۱ - ۷۸۲، ۷۸۴،۷۸۶،۷۹۱، ۷۹۴، ۷۹۶-۷۹۹،۸۰۶،۸۰۸- ۸۰۹، ۸۱۵، ۸۱۹-۸۲۰،۸۲۴،۸۲۶ - ۸۲۷، ۸۳۶-۸۳۷

هرزگ ۸۴۰

هرزگوین ۸۴۰

هرمز ۲۷۰،۲۸۴،۴۵۹

هرموز ۴۵۹،۷۶۲

هزاراسب ۶۲۵

هزارجریب ۴۹۷

همدان ۴۳،۵۲،۱۰۷،۱۱۱،۱۱۹،۱۳۳-۱۳۴،۱۴۱-۱۴۲، ۱۴۵، ۱۵۸، ۱۶۴،۱۹۵،۲۳۷، ۲۸۶، ۳۶۱، ۴۵۴-۴۵۵،۴۵۷، ۴۸۰، ۴۸۴، ۵۰۲،۵۰۴-۵۰۵، ۵۱۰- ۵۱۱، ۵۲۳-۵۲۴،۵۲۷-۵۲۹، ۵۳۲، ۵۳۴-۵۳۶،۵۴۵، ۵۴۷- ۵۵۲، ۵۵۴،۶۷۵،۶۸۶ ۷۱۱، ۷۲۲، ۷۳۱،۸۲۰،۸۲۸،۸۳۷

هند ۳،۷-۸،۴۸۴-۴۸۵،۴۸۹، ۵۱۳، ۵۱۶-۵۱۷،۵۲۰- ۵۲۱، ۵۲۷، ۵۳۰،۵۳۲،۵۳۷، ۵۳۹- ۵۴۴، ۵۵۳،۵۶۴،۵۶۶- ۵۶۹، ۵۷۱ ۵۷۸-۵۸۱،۵۸۴- ۵۸۵، ۵۸۸، ۵۹۱-۵۹۷،۵۹۹-۶۰۳، ۶۰۷-۶۰۸،۶۱۱،۶۱۳- ۶۱۴، ۶۲۵، ۶۳۳ ۶۳۷،۶۴۲،۶۴۴- ۶۵۸، ۶۶۲،۶۶۴-۶۶۵،۶۶۷- ۶۶۸، ۶۷۲-۶۷۳،۶۷۵-۶۷۷،۶۸۲-۶۸۹،۶۹۳،۶۹۸، ۷۰۳، ۷۰۷، ۷۰۹-۷۱۰،۷۲۰،۷۲۵- ۷۲۶، ۷۳۱،۷۳۸-۷۳۹، ۷۴۱، ۷۴۴، ۷۴۶،۷۵۶،۷۵۹، ۷۶۱- ۷۶۲، ۷۶۸-۷۶۹،۷۷۳، ۷۸۰، ۷۸۶، ۷۹۵،۸۰۲،۸۰۴- ۸۰۵، ۸۰۸، ۸۱۲،۸۱۵-۸۱۷،۸۲۰- ۸۲۴، ۸۲۷،۸۳۰-۸۳۱، ۸۳۳، ۸۳۶-۸۳۷،۸۴۱

هندوان ۵۹۸-۵۹۹

هندوستان ۳۰،۳۲-۳۴،۳۶، ۳۸، ۴۲-۴۳،۴۹،۵۳،۶۵،۷۲، ۷۵، ۷۸-۷۹،۸۱،۹۰، ۹۷، ۱۰۰، ۱۰۴-۱۰۶،۱۱۴،۱۲۸، ۱۳۱- ۱۳۲، ۱۳۴،۱۵۱-۱۵۲، ۱۵۴، ۱۵۶، ۱۶۳-۱۶۴،۱۶۶،۱۷۰- ۱۷۲، ۱۷۵-۱۷۶،۱۸۵، ۱۹۰، ۱۹۴-۱۹۸،۲۰۳،۲۱۵، ۲۱۸، ۲۲۳، ۲۲۵،۲۳۱،۲۳۳- ۲۳۴، ۲۳۶، ۲۳۸،۲۴۰-۲۴۳، ۲۴۵، ۲۵۰-۲۵۱،۲۵۴،۲۵۷- ۲۵۹، ۲۶۵، ۲۸۴،۲۹۴،۳۱۲، ۳۱۸، ۳۳۰، ۳۳۶-۳۳۷،۳۵۱-۳۷۳، ۳۷۵-۳۷۹،۳۸۱-۳۸۳،۳۹۶، ۳۹۸--۳۹۹،۴۰۱-۴۳۵،۴۳۸- ۴۳۹، ۴۴۳،۴۴۵،۴۵۲، ۴۵۵، ۴۵۷، ۴۵۹،۴۶۱،۴۶۵-۴۷۲، ۴۷۵-۴۷۶،۴۸۹،۵۰۴- ۵۰۵، ۵۱۱، ۵۱۳-۵۱۴،۵۱۷-۵۱۸، ۵۲۰، ۵۲۳-۵۲۶،۵۳۰،۵۳۲، ۵۳۷-۵۴۰،۵۴۲-۵۴۳،۵۴۵- ۵۴۸، ۵۵۰-۵۵۹،۵۶۵-۵۶۶، ۵۶۹، ۵۷۵،۵۷۸،۵۸۴، ۵۹۶، ۶۰۳-۶۰۶،۶۰۸،۶۱۲، ۶۱۵، ۶۱۸، ۶۲۹،۶۳۲،۶۳۷، ۶۴۴- ۶۴۵، ۶۴۸،۶۵۰،۶۵۳، ۶۵۵، ۶۵۸-۶۶۱،۶۶۳،۶۶۹، ۶۷۲، ۶۷۶-۶۷۸،۶۸۳،۶۸۵-۶۸۷، ۷۰۷-۷۰۹،۷۳۵،۷۴۴، ۷۴۶، ۷۵۶، ۷۶۱،۷۷۲،۷۷۶، ۷۸۵، ۷۹۸-

۸۲۱، ۸۲۰، ۸۱۲،۸۰۵،۷۹۹
۸۳۹،۸۳۱،۸۲۹
هندو کش ۶۰۶،۹-۶۰۷
هندیه ۵۴۱
هویز ۴۸۴
هیبت پور ۳۶۲
هیمود ۴۵۴

ی

یار کند ۵۹۶،۵۸۲،۵۷۸،۵۷۲،۴۸۸
یاسی ۶۷۹،۶۳۲
یافت ۳۸۷
یسی ۶۳۲
یزد ۱۸۲، ۱۶۲،۱۵۳،۱۴۹،۸۳،۸۱،
۲۰۳، ۱۹۴، ۱۹۲،۱۹۰،۱۸۴،
۲۷۴، ۲۶۸، ۲۵۳،۲۴۸،۲۰۸.
۳۸۲، ۳۵۶، ۳۲۵،۲۸۹،۲۸۴،
۴۵۲-۴۵۱، ۴۳۵-۴۳۴،۴۲۱،
۵۰۰، ۴۹۷، ۴۷۰،۴۶۸،۴۵۷،
۵۵۰، ۵۱۳، ۵۱۲-۵۰۶،۵۰۴،
۷۳۱، ۶۹۶، ۶۹۴،۶۶۱،۶۰۲،
۸۳۰، ۸۰۶، ۷۶۸-۷۶۷،۷۴۰،
۸۳۲
یمگان ۵۹
یمن ۷۵۶،۴۹۶،۴۰۵،۴۴
ینکی شهر ۴۷۷
یوسف زئی ۴۱۸
یون ۵۸۹
یونان ۸۰۱،۱۱۰،۵۹،۱۵،۱۱
یونان (دریای) ۸۰۱

فهرست نامهای کتابها و رساله‌ها

آ

آثارابن سینا ۳۱
آثار احمدی ۲۴۵
آثارالبلادو اخبارالعباد ۱۴۶، ۷۳۲
آثارالملوک والانبیاء ۲۴۱
آثارالوزراء ۶۵، ۲۵۶
آثارعلوی ۱۲۵
آثارعلوی یاکائنات جو ۷۰، ۱۲۰
آداب البحث خواجه نصیر ۱۳۸
آداب البحث عضدالدین ایجی ۱۹۱،
۷۰۵
آداب البحث مسعودی ۳۴۰
آداب الحرب والشجاعه ۹۰، ۱۲۲
آداب الساکین ۴۰۱
آداب السفر ۱۲۳
آداب الصالحین ۳۷۰
آداب الصدیقین ۴۰۱
آداب الصوفیه ۶۷
آداب اللباس ۳۷۰
آداب المتعلمین ۱۳۸
آداب المریدین ابوالنجیب سهروردی
۱۹۶، ۷۲۵، ۷۷۶
آداب المریدین نجم الدین کبری ۱۱۶،
۷۲۴
آداب المطالعه والمناظره ۳۷۰
آداب المناظره ۸۰۶
آداب خلوت ۱۸۸
آداب سفره ۱۹۵
آداب سلطنت ۲۶۳
آدم و پری ۶۸۶
آفات اللسان ۶۷
آفاق نامه ۵۹
آفاق و انفس ۱۸۹
آفرین نامه ۲۱
آمال الایمان ۳۷۶
آواز پر جبرئیل ۱۱۰
آیات الصنعه ۱۴۵، ۷۳۲
آیة الایات الفرقانی ۷۸۱
آیة الکرسی ۳۶۴
آیین اسکندری ۷۰۸
آیین اکبری ۳۶۵، ۶۶۹
آیین نامه ۲۳۳
آیینهٔ سکندری ۱۷۱
آیینهٔ سکندری (در حساب) ۲۴۷
آیینه وطوطی ۵۸۷

ا

ابطال الباطل ۲۵۱، ۳۸۱، ۶۶۳
ابطال نهج الباطل واهمال کشف العاطل
۲۵۱
ابعادواجرام ۳۸۴
ابعادو اجرام سماوی ۲۶۹
ابکار الافکار فی الرسایل والاشعار ۹۳
ابنیه عن حقایق الادویه ۲۹، ۴۷
اتراب القصاید فی اسنی المقاصد ۳۹۴
اثبات العقل ۱۳۸
اثبات العقل الفعال ۱۳۸
اثبات الفرقة الناجیه ۱۳۸
اثبات اللوح المحفوظ ۱۳۸
اثبات النظر ۶۷

اثبات الواجب جدید ۲۶۶
اثبات الواجب حسینی خلخالی ۳۹۳
اثبات الواجب دوانی ۶۶۳، ۶۹۱، ۷۰۶
اثبات الواجد قدیم ۲۶۶
اثبات تکلم خدا ۲۶۶
اثبات جوهر مفارق ۱۳۸
اثبات واجب احمد ابیوردی ۴۴۳
اثبات واجب الوجود ۱۳۸
اثبات واجب خفری ۳۸۵
اثبات واجب دشتکی ۳۷۶
اثبات واجب عربی دانشمند ۳۹۲
اثبات واجب فارسی دانشمند ۳۹۲
اثمار الجنیه فی اسماء الحنفیه ۳۹۴
اثنی المفاخر فی مناقب عبدالقادر ۱۳۲
اثر وادوا ۳۶۰
اجر الثقیل فی سلوک المعیل ۴۰۲
اجوبة الاثنی عشریه فی توجیه الصلاة علی سید البشر ۳۸۰
اجوبة الغزالیه فی المسایل الاخرویه ۶۷
اجوبة المسکنه علی الاسئلة المبهمه ۶۷
احتجاج علی اهل اللجاج ۳۷۱، ۳۷۴
احدیه ۱۸۹
احسن التواریخ حسن بیک خاکی ۳۷۸
احسن التواریخ حسن روملو ۳۵۵، ۸۰۲
احسن السیر ۳۶۲
احسن القصص ۷۱۸
احسن القصص جوینی ۱۸۳
احسن القصص معین الدین فراهی ۲۴۲
احسن الکبار فی معرفة ائمة الاطهار ۲۴۵
احسن الکبار فی مناقب ائمة الاطهار ۳۷۱
احقاق الحق ۳۸۱، ۶۶۳
احقاق الحقایق ۲۵۱
احکام ۸۱۰
احکام الاحکام ۱۱۳
احکام الدلال ۷۸۱
احکام السلاطین ۲۷۳
احکام العلائیه فی اعلام السمائیه ۱۱۳
احکام القرانات ۱۲۴
احکام الکتف ۱۳۸
احکام المحبین ۲۴۴
احکام دوازده خانهٔ رمل ۱۳۹
احکام قرانات ۷۳۸
احوال ابوعبدالله محمد بن صدیق کججی ۲۸۴
احوال ائمهٔ اثنی عشر ۳۶۹
احوال خطوط منحیه ۱۳۸
احوال محمود قاوان ۷۷۶
احوال معاد ۳۶۸
احوال همایون پادشاه ۳۶۳، ۴۷۶
احول نیم ای دوست یکی دو بینم (رساله در شرح رباعی...) ۴۰۱
احیاء الملوک ۲۵۴، ۸۱۳
احیاء علوم الدین ۶۷ ـ ۶۸، ۳۷۰، ۷۱۹
احیاء فی حل المعما ۱۹۴
احیاء و الاثار ۱۴۳
اخبار الاخیار ۷۵۸، ۷۸۰
اخبار الاخیار فی احوال الابرار من اهل هذه الدیار ۳۷۰، ۸۰۵
اخبار الاصفیا ۸۱۷
اخبار الغافلین ۷۱۷
اخبار برمکیان ۱۸۶
اختصار اصول اقلیدس ۷۰، ۱۲۷
اختصار صور الکواکب ۷۱
اختلاجات ۱۶۲
اختلاف ابی بکر بن عباس و حفص ۲۶۱
اختلاف الابرار و النجاة من الاشرار ۶۷
اختلاف بین ائمهٔ سنت ۱۲۲
اختیارات العلائیه فی احکام السماویه ۱۱۳
اختیارات بدیعی ۱۹۳
اختیارات سماویه ۱۱۲
اختیارات مسیر القمر ۱۳۸
اختیارات نجوم ۲۴۷
اخلاص (سورهٔ) ۲۶۶
اخلاق ۱۱۳
اخلاق الابرار ۶۷
اخلاق الاشراف ۲۰۱
اخلاق الانوار ۶۷
اخلاق المحسنین ۲۴۷

اخلاق جلالی ۲۶۷
اخلاق شمسیه ۴۰۴
اخلاق ظهیری ۷۵۹
اخلاق ظهیریه ۷۵۹
اخلاق محتشمی ۷۳۰
اخلاق محسنی ۴۰۴،۲۴۷
اخلاق معزی ۷۵۶
اخلاق منصوری ۳۷۶
اخلاق ناصری ۱۳۷ـ۱۳۸
اخلاق همایون ۲۷۸
اخوان الصفا ۱۱۵
ادات الفضلا ۲۵۷،۱۹۴
ادب البحث ۸۰۶
ادب الصغیر ۱۳۹
ادب الوجیز ۱۳۹
ادوار صفی الدین ارموی ۲۶۲
ادوار عبدالقادر مراغی ۱۴۷
اذ قال ربك للملائکة انی جاعل فی الارض
خلیفه (رساله درشرح) ۴۰۱
اذکار ۳۷۳
اذکار چشتیه ۱۹۶
اراحة عن شدائد المساحه ۱۲۴
اربعین بهایی ۱۵۳
اربعین جامی ۲۸۷
اربعین عبدالله انصاری ۵۸
اربعین علی همدانی ۱۹۵
اربعین فی ابواب علوم الدین ۳۷۰
اربعین فی اصول الدین ۱۱۳
اربعین منظوم علیشیر ۲۹۱
ارتای ویرافنامه ۱۳
اردای ویرافنامه ۱۷۳
ارسال المکاتیب والفضایل الی ارباب الکمال
والفضایل ۳۷۰
ارسال الیدفی الصلوة ۳۹۴
ارشاد امام الحرمین ۶۱
ارشاد روزبهان ۷۲۱
ارشاد شرح کافیه ۲۶۵
ارشاد الاذهان ۳۹۶
ارشاد الزراعه ۳۵۷
ارشاد السالکین ۷۷۶
ارشاد المسلمین ۷۸۲
ارشاد زنان ودست بیعت ایشان ۴۰۲
ارشادیه ۲۸۷
ارکان الحج ۲۸۸
ازاهیر الریاض المریعه و تفسیر الفاظ
المحاورة والشریعه ۱۲۳
ازهار اشجار الاشمار ۱۲۳
اسئلة القرآن مع الاجوبه ۱۲۳
اسئلة النصیریه ۱۳۸
اساس الاقتباس خواجه نصیر ۱۳۹
اساس الاقتباس قاضی اختیار ۲۷۸
اساس التقدیس ۶۷
اساس القیاس ۱۱۳
اسالیب فی الخلاف الغیابی ۶۱
اسامی الادویه وخواصها ومنافعها ۱۲۳
اسامی وضاعی الحدیث واحوالهم ۶۶۳
استخراج ۲
استخراجات ۲
استخراج جیب یك درجه ۲۶۹
استخراج ضمیر ۷۱
استقامت الشریعه بطریق الحقیقه ۱۹۶
استقامت نامه ۷۷۵
استوانامه ۷۸۵
اسرار اتباع السنه ۶۷
اسرار الاعذار ۱۲۳
اسرار الاولیا ۱۵۶
اسرار التنزیل ۱۱۳
اسرار التوحید فی مقامات ابی السعید ۶۲،
۷۲۳،۱۲۱
اسرار الحج ۶۷-۶۸
اسرار الحکم ۱۲۳
اسرار الحکمه ۵۵
اسرار الشهود ۳۱۹
اسرار الصلوة صاین الدین ترکه ۲۷۵،
۷۷۹،۴۵۱
اسرار الصلوة عبدالحق دهلوی ۳۷۰
اسرار العارفین وسیر الطالبین ۷۳۱
اسرار الطالبین ۷۸۳

اسرار لعباده ۱۲۶
اسرار المکنونه ۶۹
اسرار النقطه ۴
اسرار النکاح مخدوم اعظم ۴۰۱
اسرار النکاح نجم الدین ۱۹۰
اسرار الوحی ۷۸۳
اسرار انوار الالهیه ۶۷
اسرار علم الدین ۶۷
اسرار قاسمی ۲۴۷ـ۲۴۸، ۲۸۵، ۳۸۴
اسرار معاملات الدین ۶۷
اسرار نامهٔ عطار ۱۱۴ـ۱۱۵
اسرار نامهٔ فتاحی ۲۹۹
اسرار وحی ۱، ۴
اسراری وخماری ۲۹۹
اسس المواهب السنیه فی مناقب الصفویه ۱۸۶
اسطرلاب تقی الدین فارسی ۳۸۶
اسطرلاب شرف الدین علی یزدی ۲۴۹
اسطرلاب فصیح الدین عبدالکریم ۲۶۹
اسطونه ۱۳۸
اسکندر نامه ۱۴
اسکندر نامه (قصهٔ ذوالقرنین) ۴۴۵
اسکندر نامهٔ ابوطاهر طوسی ۷۱
اسکندر نامهٔ بحری ۱۰۵
اسکندر نامهٔ بری ۱۰۵
اسکندر نامهٔ خاکی وسروشی بلخی ۵۸۷
اسکندر نامهٔ خسرو دهلوی ۴
اسکندر نامهٔ عبدالکافی ۷۲۹
اسکندر نامهٔ نظامی ۱۰۵، ۱۷۱، ۲۹۱، ۳۱۵، ۳۶۴، ۶۴۳
اسکندر نامه یا ظفرنامهٔ درویش اشرف ۳۱۰
اسلامیه ۱۸۹
اسماء الاساتذه ۳۶۹
اسماء الرجال والرواة المذکور فی شرح المشکوة ۳۶۹
اسماء کوفی ۱۸۹
اسمعیل نامه ۳۱۵
سوة السکوه ۳۱۱
اشارات ۸۲، ۱۲۴، ۵۲۰، ۷۳۵
اشارات بحسب الحروف ۱۸۹
اشارات بمکان وزمان آخرت ۱۳۹
اشارات وتنبیهات ۷۳۵
اشارة الثقال ۳۱۱
اشارت نامه ۷۹۱
اشباع در شرح قضیهٔ منلاوس ۷۱
اشترنامهٔ عطار تونی ۳۲۰
اشترنامه عطار نیشابوری ۱۱۴
اشراط قیامت ۱۸۹
اشراف فی مسائل الخلاف ۶۷
اشراق النیرین ۳۹۷
اشرف الاسماء ۱۸۹
اشرف التواریخ ۲۱۶
اشعة اللمعات ۱۶۴، ۲۸۷
اشکال التاسیس ۲۷۲، ۶۹۱
اشکال العالم ۲۸۵
اصح التواریخ ۲۳۵، ۲۳۸
اصطلاحات شاه داعی ۳۱۱
اصطلاحات شاه ولی ۱۸۸
اصطلاحات الصوفیه ۷۵۸
اصطلاحات درر البحار فی معنی بیت العطار ۳۱۱
اصطلاحات صوفیه شاه ولی ۱۸۹
اصطلاحات صوفیه عبدالرزاق کاشانی ۷۹۵
اصطلاحات صوفیه میرسید علی همدانی ۱۹۵
اصغر معما (رساله) ۲۸۹
اصلاح الوقایه فی الفروغ ۳۹۵، ۸۱۲
اصول الدین ۱۳۸
اصول العشره ۱۱۶، ۷۵۳
اصول العقاید ۱۳۸
اصول الفقه ۱۲۳
اصول الملاحم ۱۲۸
اصول المنطقیه ۱۹۱
اصول دین ۱۹۱
اصول عشره ۷۲۴
اصول وفروغ ۱۱۲

اضطراریه ۳۵۸
اطباق الذهب فی المواعظ والخطب ۱۰۲
اطعمة المرضی ۱۲۳
اطوار ثلاثه ۲۷۵
اطوار صوفیه ۲۷۵
اطواق الذهب فی المواعظ والخطب ۲۰۲
اظهار الاسرار ۳۹۵
اعانه ۷۲۱
اعتبار بالاقبال والادبار ۱۲۳
اعتراضات عشره ۲۶۷
اعتقادات احمدژنده پیل ۱۰۹
اعتقادات صدوق ۳۷۱، ۳۷۴
اعتقادات اهل سنت وجماعت ۱۲۲
اعتقاد الحکماء ۱۱۰
اعتقادنامه احمدجام ۷۲۰
اعتقادنامه جامی ۲۸۷
اعتقادیه میرسیدعلی همدانی ۴
اعتقادیه نصیرالدین طوسی ۱۳۸
اعتماد الکبیر ۴۴۹
اعجاز البیان فی تفسیر ام القرآن یا فی کشف بعض اسرار القرآن ۱۵۰
اعجاز القرآن ۱۲۳
اعجاز خسروی ۱۷۱
اعراض السیاسه فی اغراض الریاسه ۱۰۰
اعلام التقی ۱۴۲
اعلام الهدی ۱۴۲
الاغذیه والاشربه ۱۹۰
اغراض السیاسه فی اعراض الریاسه ۱۲۸
اغراض الطبیه ومباحث العلائیه ۱۲۴
افاده فی اثبات الحشر والاعاده ۱۲۳
افاده فی کلمة الشهاده ۱۲۳
افضل الفواید ۱۷۱
افعال العباد ۲۶۷
افعال الله سبحانه وتعالی ۲۶۷
افکار الشریف ۳۲۵
افکار الصافیه فی ترجمة کتاب الکافیه ۳۷۰
افیونیه ۳۹۹
اقبال نامه ۱۰۵
اقتباسات ۲۷۸
اقتباسات مختار الابرار ۵۸۵
اقتصاد فی الاعتقاد ۶۷
اقرب الطریق الی الله ۱۱۶
اقسام الحدیث ۳۷۰
اقسام الحکمه ۱۳۸
اقطاب ۶۸
اقطار فی الاصول ۱۲۶
اکبرنامه (تحفهٔ فتحیه) ۳۶۵، ۴۳۱
اکبرنامه الهداد ۳۶۶
اکبرنامه علامی ۳۶۴
اکسیر اعظم ۵۹
البسه ۲۹۹
الجام العوام علی علم الکلام ۶۷
الف الانسانیه ۳۹۷
الف لیلة ولیله ۱۴، ۵۳
الفیة الشریف ۳۲۵
الفیه وشلفیه ۵۳
الواح العمادیه ۱۱۰
الوان یا هوان الالوان ۱۲۸
الوس اربعهٔ چنگیزی ۲۵۰
الهامات ۱۸۹
الهیات السنیة العالیه علی ابیات الشاطبیه ۳۹۴
الهی نامهٔ عبدالله انصاری ۵۸
الهی نامه عطار ۱۱۴–۱۱۵
ام الصفایح ۷۵۵
امالی ۶۷
امالی الاشتیاق فی لیالی الفراق ۱۱۱
امامیه ۲۹۴
امانات فی شرح الاشارات ۱۲۴
امان الاختیار ۳۷۱
امانة ۲۹۲
امتحان الاذکیاء ۳۹۵
امثلة الاعمال النجومیه ۱۲۴
امر العصمه ۶۶۳
املاء علی مشکل الاحیاء ۶۷
امیر حمزه ۴۲۴
امینیه ۷
انا نقطة التی تحت الباء ۴۵۱

انبان ملاقطب ۱۴۸
انتخاب التواریخ ۳۳۹
انتخاب جامع رشیدی ۳۶۰
انتخاب کمبه عرفان ۳۷۹
انتصار من الاشرار ۱۲۳
انساب نامه ۱۴۴
انسان الکامل ۷۲۳
انسان الکامل فی معرفة الاواخر والاوایل ۷۵۴،۱۹۵
انس اللهفان من کلام عثمان بن عفان ۹۲
انس الوحید فی تفسیر آیة العدل والتوحید ۶۶۳
انس فی روح القدس ۷۲۲
انسیه ۱۶۵
انشاء المصنوعه ۲۹۹
انشای ابوالفضل ۳۶۵
انشای شاه طاهر دکنی ۳۶۸
انشای معین الدین اسفزاری ۲۵۲
انعام ۱۸۹
انعطاف الشعاع وانعکاسه ۱۳۸
انفاس نفیسه ۷۷۸
انفعالیه ۶۶۳
انقاذ الهالکین ۳۹۵
انموذج العلوم (موضوعات العلوم) ۲۶۶
انموذج العلوم امام فخر رازی ۱۱۳
انموذج العلوم شاه طاهر دکنی ۳۶۸
انموذج العلوم قاضی نورالله ۶۶۳
انموذج الفنون ۳۸۹
انموذج دوانی ۶۶۳
انوار ۳۱۹
انوار التحقیق ۷۸۰،۵۸
انوار التنزیل واسرار التاویل ۲۸۲
انوار الجلیه فی احوال المشایخ الشاذلیه ۳۷۰
انوار العیون فی اسرار المکنون ۴۰۴
انوار المفاخر ۱۳۲
انوار الناظر ۱۳۲
انوار تجلی ۸۰۷
انوار سهیلی ۳۳۷،۲۴۷
انوار فی کشف الاسرار ۱۰۹
انیس التائبین ۱۰۹
انیس الطالبین بهاء الدین نقشبند ۱۹۲
انیس الطالبین قاسم صفایی ۴۰۱
انیس الطالبین وعدة السالکین خواجهٔ احرار ۲۲۱،۱۹۲
انیس الطالبین وعدة السالکین خواجه محمد پارسا ۷۶۶
انیس الطالبین وعدة السالکین صلاح بن مبارک ۲۸۴
انیس العابدین ۷۸۳
انیس العارفین بدیع تبریزی ۱۹۴
انیس العارفین جعفر طغرایی ۲۶۲
انیس العارفین شکرالله زکی ۲۳۹
انیس العارفین قاسمی اردستانی ۶۴۳
انیس العاشقین ۲۰۹۲
انیس العشاق ۱۸۷
انیس المذنبین ۱۰۹
انیس الناس فی الاخلاق ۲۶
انیس الواعظین ۷۸۲
انیس الوحده وجلیس الخلوه ۲۱۷
انیس فی الوحده ۶۷
اوامر العلائیه فی امور العلائیه ۱۴۹ ۱۵۰
اوایل شمسیه ۳۷۶
اوراد ۳۱۱
اوراد الاوقات ۷۸۳
اوراد تاج نامه ۳۱۱
اوراد وادعیه ۲۴۷
اورادیه ۱۹۵
اوستا ۹-۱۳،۱۰
اوسط ۱۱۷
اوصاف الاشرف ۱۳۸-۱۳۹
اوقات الصلوة الخمس ۳۹۵
اوقاف گیب ۷۱۴
اهر اوستودن ۲
اهلیت ۲۸۸
ایام واللیالی ۱۳۷
ایجاز مفاتیح الاعجاز ۳۹۷

ایساغوجی ۱۷۳، ۱۹۱
ایقاظ النائمین ۳۹۵
ایمان فرعون ۲۶۷
ایهام الشریف ۳۲۵

ب

بابا آدم ۴۰۱
باب حادی عشر ۷۰۱
بابر نامه ۲۳۴، ۳۶۱، ۶۰۷، ۶۳۴، ۸۱۶، ۸۳۹
بابر نامه (ترجمهٔ) ۳۶۱- ۳۶۲، ۶۰۷، ۸۱۶
بارع ۲۹
بارع فی التقویم ۱۳۸
بارقات الالهیه ۱۱۰
باز نامه ۷۱
باز نامه (دولت نامه) ۷۳۹
باز نامهٔ علی بن حسین حسینی ۵۱۸
باغ ارم ۷۶، ۱۳۰
باقیات الصالحات ۳۰۹
باقیات الصالحات فیما یغنی عن البنین و یغنی عن البنات ۴۰۲
باه ۱۹۰
بایسنغری ۲۸
بائیهٔ ذوالرمه ۱۶۲
بت خانه ۵۳۸، ۸۳۳
بحار الحقیقه ۱۰۹، ۷۲۰
بحر الاسمار ۳۶۰
بحر الانساب ابن عنبه ۶
بحر الانساب امام فخر ۱۱۳
بحر الانساب سید محمد مکی ۲۴۳
بحر الاوزان ۴۴۵
بحر الحقایق والمعانی ۱۴۱
بحر الدرر ۲۴۲
بحر السعاده ۲۳۶، ۷۸۱
بحر الصنایع ۲۱۰
بحر الغرایب ۲۵۸
بحر الغزیز فی تقدیر الماء الکثیر ۶۶۳
بحر الفراسة اللافظ فی شرح دیوان حافظ ۲۰۶
بحر الفواید ۷۲۹
بحر المعارف ۳۹۳
بحر المعانی ۲۴۳، ۲۶۴
بحر المعانی وصفوا الاغانی ۱۲۲
بحر مسجور ۴۴۴
بحر مواج ۲۶۵
بختیار نامه ۱۴
بدایت ۸۱۰
بدایة المحبه ۲۴۴
بدایة الهدایه ۶۷
بدایة الوقایع ۲۵۳
بدایت حال الحسین بن منصور الحلاج و نهایته ۷۱۷
بدایع ۶۳
بدایع سعدی ۱۶۸
بدایع الازمان فی وقایع کرمان ۱۱۸
بدایع الاسحار فی صنایع الاشعار ۷۵۵
بدایع الافکار فی صنایع الاشعار کاشفی ۲۴۷
بدایع الافکار فی صنایع الاشعار شکافی ۴۰۱
بدایع الانشاء ۸۰۸
بدایع الحر فی صنایع الشعر ۳۹۸
بدایع الصنایع ۶۸، ۳۲۴
بدایع الوسط ۲۹۱
بدایع الوقایع ۲۵۳، ۵۵۹-۵۶۰
بدر الشروح ۲۰۶
بدیع الزمان فی قصة حی بن یقظان ۲۵۱
بدیع المیزان ۸۱۲
برازخ ۱۸۹
براهین الهائله ۷۲۳
برائة القلم ۳۵۸
برده (قصیدهٔ) ۲۴۳
برزخ ۱۸۸
برزو نامه ۱۴
بروج ۱۱۰
برهان الاقوی فی شرف العقوی ۴۰۲
برهان الجلی فی معرفة الولی ۴۰۲
برهان العاشقین ۱۹۶
برهان فی اصول الفقه ۶۱

برهان فی قرائة القرآن ١١٣
برهان مآثر ٣٥٩
بزم آرای ٨١٦
بزم و رزم ١٩٣
بساتین الانس ٧٥٥
بساتین الانس و اساتین الحدس فی براهین-
النفس ١٢٤
بستان العقل ٥٩
بستان العقول ٥٩
بستان العلما ٧٥٥
بستان القلوب دوانی ٢٦٦
بستان القلوب سهروردی ١١٠
بسیط ٦٧
بشارات فی شرح الاشارات ٨٢
بشارت نامۀ ابوالحسن علی الاعلی ٧٩١
بشارت نامۀ سید اسحق ٧٩١
بشارت نامۀ شاه ولی ١٨٩
بشر و هند ١٦٦
بصائر النصیریه ١٣٠
بصائر فی التفسیر ٧٢٨
بصائر یمینی ٧٢٨
بصیرة ١١٠
بطیخیه ٧
بعض فضایح الروافض ١٢٥
بعض مثالب النواصب فی نقض بعض فضایح-
الروافض ١٢٥
بعضی از مسائل جبر و مقابله ٦٠
بغیة البیان فی تفسیر القرآن ١٤٢
بقاء النفس بعد فناء الجسد ١٣٨
بقائیه ٧
بقیۀ نقیه ١٧٠
بکائیه ٤٠١
بلاغة الخفیه ١٢٣
بلبل نامه عطار تونی ٣٢٠
بلبل نامۀ عطار نیشابوری ١١٤
بلقیس و سلیمان ٣١٣
بلوغات ١٨٩
بم نامه ٢٨٣
بناء المرفوع فی ترصیص مباحث الموضوع
٣٧٠

بنگ و باده ٤٣٧
بوداسف و بلوهر ١٤، ٢٦٤
بودن حقیقت انسان مظهر الهی ١٨٨
بوستان ٣، ١٦٨، ٢٩٨، ٣٩٣، ٤١٥،
٤٤٥، ٤٥٨، ٧١٧
بوستان جنان ٣٨٥، ٤٤٤
بوستان خیال عبدی ٣٨٥
بوستان خیال فخری هروی ٢٧٨، ٣٧٧،
٣٨٥، ٤٣٩
بوسه نامه ٢٣٧
بوندهشن ١٣
بهارستان ٢٨٧، ٦١١
بهاییه ١٩٢
بهجة الارواح ٢٦٨
بهجة الاسرار ٣٦٩
بهجة الاسرار فی مناقب الغوثیه ١٤٢
بهجة الاسرار و معدن الانوار ١٣٢
بهجة المباهج ٤٦٥، ٨٢٨
بهجة التواریخ ٢٣٩
بهجة الروح ٧٧٩
بهرام دستان ٣٨٠
بهرامشاهیه ٤
بهرام نامه ١٤، ١٠٥
بهرام و گلندام ٢٩٨
بهرام و ناهید ٥١٠
بهروز و بهرام ٧٦
بهمن نامه آذری ٢٩٤، ٧٨٦، ٧٩٥،
٧٩٨
بهمن نامه ایرانشاه بن ابوالخیر ١٤، ٤٥،
٦٣، ٧١٧-٧١٨
بهمن نامه جمالی مهریجردی ٥١
بیان ١٨٩
بیان احوال حضرت مولانا محمد قاضی
٤٠٧
بیان احوال علما و امرا ٤٠١
بیان اسرار کلمه و صلوة و حج و غیره ١٨٩
بیان اقطاب ١٨٩
بیان الادیان ٦٣، ١١٧
بیان التصریف ١٢٨

بیان التنزیل ۷۲۳
بیان الحقایق جمالی دهلوی ۸۹
بیان الحقایق رشیدالدین فضل‌الله ۱۴۳
بیان الحقایق فی احوال سید المرسلین ۲۴۴
بیان الحق ۷۲۸
بیان الحق بضمان الصدق ۵۵
بیان الصناعات ۱۲۸
بیان الطب ۱۲۸
بیان القوانین ۶۷
بیان النفوس هل هی متحد فی الماهیة و الحقیقه ۱۱۲
بیان النجوم ۱۲۸
بیان الواقع ۳۲۷
بیان انواع الحکم ۶۶۳
بیان تجلی ۱۸۹
بیان چهار کلمه ۴۰۱
بیان حاجت الی الطب و آداب الاطبا و وصایاهم ۱۴۷
بیان حروف ۱۸۹
بیان حقایق احوال سیدالمرسلین ۴۰۵
بیان حقیقت انه الاول والآخر ۱۸۹
بیان حقیقت مثال وخیال مقصده و کیفیت مراتب ومقامات رؤیاودرجات خلق درادراک علوم ومعانی ۱۸۸
بیان حقیقت وطریقت مجاز ۲۸۸
بیان خوش ۱۸۹
بیان روح ۲۴۳
بیان سجدات قرآن ۱۸۹
بیان سلسله ۷
بیان سلسله خواجگان ۴۰۱
بیان شرف وفضیلت انسان ۳۹۷
بیان صبح کاذب ۱۳۹
بیان طریقة النقشبندیه ۲۷۲
بیان عدد حروف ۱۸۹
بیان علم توحید ۱۸۹
بیان عیان فی الحقایق ۳۱۱
بیان قلوب انسان ۱۸۹
بیان کلمهٔ طیبه ۱۸۹
بیان مذاهب درخلق افعال ۱۸۹
بیان معنی قابلیت ۴۵۱
بیان نفس ۱۸۸
بیان والبرهان ۱۱۳
بیخ چینی ۳۹۹
بید پای ۳۶۵
بیست باب اسطرلاب ۱۳۹
بیست باب خواجه نصیر ۲۶۹، ۲۷۱ – ۲۷۲، ۳۸۴، ۶۹۱، ۸۰۶
بیست باب نظام الدین بیرجندی ۲۸۳، ۳۸۴، ۸۰۷
بیسر نامه عطار تونی ۳۲۰
بیسر نامه عطار نیشابوری ۱۱۴
بیگلر نامه ۳۶۶

پ

پازند ۱۰
پانزده مکتوب عبدالقادر گیلانی ۴۰۲
پسر نامه ۱۱۵
پنجاه باب سلطانی ۲۷۱
پنج رقعه ۴۴۶
پنج گنج حسینی هروی ۷۴۲
پنج گنج صرفی کشمیری ۸۲۹
پنج گنج نظامی گنجوی ۱۰۵
پنج نکات ۲۴۳
پندنامه عطار ۱۱۴
پندنامه عنصرالمعالی کیکاوس ۷۳۸
پندنامه غزالی ۶۹
پیشرو (آهنگ) ۶۰۱
پیل پای ۳۶۵

ت

تاج التراجم فی تفسیر القرآن للاعاجم ۲۷۳، ۷۲۷
تاج القصص ۷۱۸
تاج المآثر ۱۵۲، ۱۷۱، ۳۳۶
تاج المصادر ۲۷،۳
تاج المناقب ۶۷۰
تاج المناقب فی فضایل الائمه ۶۹۱

تاج نامه ۲۸۱، ۷۵۰
تاریخ آل چنگیز و تاریخ ختای ۲۵۶
تاریخ آل کرت ۱۹۸
تاریخ آل کرت حافظ ابرو ۲۳۸
تاریخ آل مظفر ۲۳۸
تاریخ ابوالخیر خانی ۳۵۵
تاریخ اکبری الهداد فیضی ۳۶۲
تاریخ اکبری محمد عارف قندهاری ۳۶۶
تاریخ الجایتو سلطان محمد خدابنده ۱۵۱، ۷۳۳-۷۳۴
تاریخ الحکما شهرزوری ۴۰۱
تاریخ الحکما شهرستانی ۱۲۶
تاریخ الفی ۳۵۷، ۳۵۹، ۳۶۶، ۶۴۲
تاریخ الهی ۶۶۸
تاریخ امیر اغون شاه ۲۳۸
تاریخ امیرولی بن شاه علی هندو ۲۳۸
تاریخ انبیا ۲۹۱
تاریخ ایلچی نظام شاه ۳۵۵
تاریخ بخارا ۷۰، ۱۲۰
تاریخ بداونی ۳۶۰، ۳۶۹
تاریخ برامکه ۱۱۷
تاریخ برمکیان ۱۱۷
تاریخ بلعمی ۲۸-۲۹
تاریخ بیهقی ۴۴، ۶۵، ۲۳۸
تاریخ ترکستان ۱۰۰
تاریخ تغری بردی ۸۱۱
تاریخ تیمور ۷۹۰
تاریخ جدید یزد ۲۵۳
تاریخ جهان آرا ۸۴۲
تاریخ جهانگشای جوینی ۱۳۶، ۷۶۰
تاریخ جهانگیریه ۲۴۹
تاریخ حقی ۳۷۱
تاریخ خانی ۲۵۲، ۳۸۳
تاریخ خیرات ۲۳۸
تاریخ رسول و ائمه ۸۱۳
تاریخ رشیدی ۳۸۰
تاریخ رویان ۱۸۷
تاریخ سربداران ۱۳۸
تاریخ سکندری ۳۸۳
تاریخ سلاجقه کرمان ۱۱۸
تاریخ سلاطین غور ۱۲۲
تاریخ سلجوقیان ۲۳۹
تاریخ سلسله نقشبندی ۸۱۷
تاریخ سلطان سلیم ۸۰۶
تاریخ سلیمشاه سوری ۸۱۰
تاریخ سیستان ۱۵۶، ۱۹۵
تاریخ شاهرخ ۲۳۸
تاریخ شاهنشاهی ۶
تاریخ شاهی ابوسعید کرمانی ۱۴۹
تاریخ شاهی عبدالله مروارید ۲۶۰
تاریخ شیخ اویس ۲۸۳
تاریخ شیرشاهی ۳۶۱
تاریخ صدر جهان ۲۴۲
تاریخ صفاریان و سامانیان و غزنویان و ملوک غور و آل سلجوق ۷۶۰
تاریخ صوفیان و تحقیق مذهب ایشان ۲۸۷
تاریخ طاهری ۳۶۶
تاریخ طبرستان ۱۲۹، ۱۳۶
تاریخ طبرستان و رویان و مازندران ۲۵۲
تاریخ طبری ۲۸-۲۹، ۷۶۰
تاریخ طغا تیمور ۲۳۸
تاریخ عثمانی ۸۱۱
تاریخ علایی ۱۷۱
تاریخ غازان خان ۲۱۶
تاریخ فتح هندوستان و نوادر آن زمان ۸۳۶
تاریخ فخرالدین مبارکشاه ۸۹، ۱۲۲
تاریخ فرشته ۷۶۱
تاریخ فیروزشاهی شمس سراج عفیف ۱۸۶، ۷۶۰
تاریخ فیروزشاهی ضیاء برنی ۳، ۱۸۵-۱۸۶، ۷۶۰
تاریخ قاضی برهان الدین مسعود سیواسی ۱۹۳
تاریخ قاهره ۱۴۶

تاریخ قم ۲۵۷
تاریخ کبیر ۷۷۵،۲۵۳
تاریخ کشمیر ۷۹۱
تاریخ کعبه ۲۹۴
تاریخ گجرات ۳۶۷
تاریخ گزیده احمد مستوفی ۶
تاریخ گزیده حمدالله مستوفی ۱۴۴، ۱۵۲
تاریخ گیلان و دیلمستان ۲۵۲
تاریخ ماوراءالنهر ۸۴۱
تاریخ مبارکشاهی ۲۳۶
تاریخ محمد عارف قندهاری ۳۶۶
تاریخ محمدی ۲۳۸
تاریخ محمود شاهی ۷۷۶
تاریخ محمود گیتی ۲۵۷
تاریخ محمود وراق ۷۱۲،۳۰
تاریخ محمودی ۷۸۴
تاریخ مدینه ۲۵۴
تاریخ مزارات بلخ ۸۱۷
تاریخ معجم ۱۰۲
تاریخ معصومی ۳۵۹
تاریخ ملوک عجم ۲۹۱
تاریخ موسوی ۲۴۲
تاریخ ناصری یا طبقات ناصری ۶۴
تاریخ نامه هرات ۱۹۸
تاریخ نیشابور ۷۸۳
تاریخ هرات ۱۹۷
تاریخ هرات جامی ۲۸۷
تاریخ همایون ۸۰۲،۳۶۳
تاریخ همایون یا تذکرة الواقعات ۳۶۲
تاریخ همایون شاهی ۳۶۶،۳۶۲
تاریخ واسط ۷۷۵
تاریخ وصاف ۱۴۳
تاریخ یزد ۷۷۵،۲۵۳
تاریخ یمینی ۱۳۵، ۱۲۵
تازیانهٔ سلوک ۱۱۱،۶۹
تالیف الطاهر فی شیم ملک الظاهر ابی سعید ۲۷۹
تاویل السورة المبارکة الفاتحه ۱۵۰
تائیه ۲۸۹
تائیه ابن الفارض ۴۵۱
تبر المسبوک فی نصایح الملوک ۶۸
تبصرة الاصطلاحات الصوفیه ۱۹۷
تبصرة العارفین ۳۸۰
تبصرة العوام ۱۴۴،۱۳۰،۷۲
تبصرة العوام فی تفضیل مذاهب الملتین ۱۳۰
تبصرة العوام فی معرفة مقامات ۱۳۰
تبصرة المبتدی ۱۵۰
تبصره ۱۳۰
تبصیرات الخوارق ۴۰۶
تبصیرات الخوارقات ۴۰۶
تبصیر فی الدین ۱۱۷
تبیان الکبایر ۷۸۵
تبیینات ۱۱۱
تبیینات الرافه فیما الله من ضیافه ۴۰۲
تتمة المواهب الشریفه جامع اصحاب ابی حنیفه ۷۲۷
تتمهٔ صوان الحکمه ۱۴۹،۱۳۰،۱۲۴
تجارب الامم ۱۲۳
تجارب السلف ۱۸۴
تجارب شهریاری ۳
تجدید ۵۴۸
تجربة الوافی للجة الصافی ۴۰۲
تجرید العقاید ۶۸۹،۱۳۸
تجرید الکلام ۳۸۹،۳۰۰
تجرید فی اصول الهندسه ۷۱
تجرید فی الهندسه ۱۳۸
تجرید منطق ۱۳۸
تجلیات ۱۸۹
تجزیة الامصار و تزجیة الاعصار ۱۴۳
تجنیسات ۲۹۸
تجنیس اللغات ۲۸۷
تجنیس خط ۲۸۷
تحذیر عن الوقوع فی الهلکه و البلیه لمن شرع فی علم الحقایق بلا اهلیه ۴۰۲
تحریر اقلیدس ۶۹۱،۶۶۳،۱۳۷
تحریر العقاید ۱۹۱

تحریر الکرة المتحرکه ۱۳۷
تحریر الکره لمانالاوی ۱۳۷
تحریر الوجود المطلق ۳۱۱
تحریر طلوع وغروب ۱۳۷
تحریر فی التذکیر ۱۲۳
تحریر کتاب الاکرثاوذوسیوس ۱۳۷
تحریر کتاب اللیل والنهار ۱۳۷
تحریر کتاب الماخوذات ۱۳۷
تحریر کتاب المساکن ۱۳۷-۱۳۸
تحریر کتاب المعطیات ۱۳۷
تحریر کتاب المفروضات ۱۳۷
تحریر کتاب المناظر ۱۳۷
تحریر کتاب ایساغوجی ۱۹۱
تحریر کتاب جرمی النیرین و بعدیها ۱۳۷
تحریر کتاب ظاهرات الفلک ۱۳۷
تحریر کره واستوانه ۱۳۷
تحریر مجسطی ۱۳۷
تحریر معرفة مساحة اشکال البسیط والکرویه ۱۳۷
تحریر مطالع ۱۳۷
تحریم حشیشه ۴۰۲
تحریم صلوة الجمعه ۳۸۱
تحسین المظنون ۶۸
تحصیل التعرف فی معرفته الفقه والتصوف ۳۷۰
تحصیل الحق فی الکلام ۱۱۳
تحصیل فی علم النجوم ۱۳۸
تحصین الادله ۶۷
تحفه ۱۴۶، ۷۶۰
تحفة الاحبا فی مناقب آل عبا ۲۴۵
تحفة الاحباب حافظ اوبهی ۴۰۴
تحفة الاحباب منشی یزدی ۳۹۸
تحفة الاحرار عبیدالله احرار ۲۶۴
تحفة الاخوان فی خصایص الفتیان ۷۵۸
تحفة الائمة العلیه فی الحکمة العملیه ۲۶۲، ۲۷۲، ۷۵۹
تحفة البرره ۷۲۳
تحفة الجلالیه فی انساب الطالبیه ۶
تحفة الحاتمیه ۸۰۷
تحفة الحبیب ۲۸۷، ۳۷۷، ۴۳۸
تحفة الحساب ۲۷۱
تحفة الحکماء ۱۹۰، ۴۰۰
تحفة الخواطر وزبدة الضمایر ۱۰۴
تحفة الدعوات ۳۷۱
تحفة الساده ۱۲۳
تحفة السعاده ۲۵۸
تحفة السعدیه ۱۴۷
تحفة السلاطین ۷۸۰
تحفة السلامیه فی الجواهر الاسلامیه ۲۳۶
تحفة السلطان فی مناقب النعمان ۳۱۷
تحفة الشاهیه ۱۴۷
تحفة الشریف ۳۲۵
تحفة الصدیق الی الصدیق من کلام ابی بکر صدیق ۹۲
تحفة الصلوة ۲۴۷
تحفة العراقین ۱۰۴
تحفة العرفان ۷۲۱، ۷۳۷
تحفة العشاق ۳۴۳
تحفة العقول ۶۶۳
تحفة العلیه ۲۲۷
تحفة الفقیر وهدیة الحقیر ۲۴۹
تحفة القادریه ۷۲۸
تحفة القادریه فی مناقب حضرت غوثیه محبوبیه ۷۲۷-۷۲۸
تحفة المحبین ۷۲۲
تحفة المرضیه للحضرة الرضویه ۳۹۵
تحفة المشتاق ۳۱۱
تحفة الملوک ۲، ۷۲
تحفة الملوک علیشیر ۲۹۱
تحفة النصایح ۲۱۶
تحفه ۷۶۰
تحفه ابونصر خانقاهی ۱۴۶
تحفهٔ ابرار وهدیهٔ احبار ۱۵۳
تحفهٔ اصغر ۱۷۰
تحفهٔ اکبرشاهی ۳۶۱
تحفه خانی ۷۸۲
تحفه درمعرفت نفس ۱۳۹
تحفهٔ سامی ۳۷۹

تحفهٔ سلغری ۱۵۳
تحفهٔ شاهی ۱۴۸
تحفهٔ فتحیه ۳۶۵
تحفهٔ مرادی ۲۷۴
تحفهٔ مظفری ۱۵۳
تحفهٔ نصرتی ۷۸۵
تحفهٔ نظامیه ۲۷۰
تحقیقات ابونصر پارسا ۵
تحقیقات شاه نعمة الله ولی ۱۸۹
تحقیق آیة الغار ۶۶۳،۳۸۱
تحقین الاشاره الی تعمیم البشاره ۳۷۰
تحقیق الایمان ۱۸۹
تحقین الکلیات ۱۹۱
تحقیق المراتب الهیه
تحقیق الوجود ۲۸۸
تحقیق قوس وقزح ۱۳۹
تحقیق ما ثبت بالسنه من الآمال من ایام السنه ۳۷۰
تحقیق مذهب صوفی و متکلم و حکیم ۲۸۸
تحقیق نقیض الوجود ۱۳۰
تدبیر یوم و لیله ۷۲۷
تدلیس ابلیس ۶۷-۶۸
تذکار النعم والعطایا فی الصبر والشکر علی الفقر والعطایا ۴۰۲
تذکرة الاحباب ۸۰۷
تذکرة الاشرفیه فی الصناعات الطبیه ۷۲۷
تذکرة الاولیا عطار ۳۲۰،۱۱۴
تذکرة الاولیا محرابی کرمانی ۲۵۷
تذکرة الاولیا محمد بن برهان الدین ۸۱۷
تذکرة الحکما ۳۸۳
تذکرة الخوانین ۸۱۶
تذکرة الشعرا دولتشاه ۶۶۲،۲۵۵
تذکرة الشعراء رکن الدین خوافی ۷۸۰
تذکرة الشعرا صادقی ۴۵۸
تذکرة العاشقین ۳۸۰
تذکرة الکحالمین ۷۱۹
تذکرة المشایخ ۲۶۴
تذکرة الملوک ۸۰۵،۳۶۸
تذکرة المنتهی ۱۵۰
تذکرة الواقعات ۳۶۲
تذکرة الهیئه ۳۸۵
تذکره ۲۵۸،۱۹۰
تذکرهٔ آغاز و انجام ۱۳۹
تذکرهٔ اوصاف خواجه محمد کججانی ۷۷۵
تذکرهٔ خضری ۳۸۵
تذکرهٔ خوشنویسان ۸۱۳
تذکرهٔ دولتشاهی ۲۵۵
تذکرهٔ شاه طهماسب ۴۷۲
تذکرهٔ طوفی تبریزی ۵۰۹
تذکرهٔ میخانه ۵۳۷
تذکرهٔ میرابوالبقا بقایی ۸۳۱
تذکرهٔ نصیریه ۱۳۸-۱۳۹، ۳۸۴
تذکرهٔ هفت اقلیم ۳۸۲
تذکرهٔ همایون و اکبر ۸۰۲
تذکیرات ۷۲۰،۱۰۹
تذهیب الاحکام ۶۶۳،۳۸۱
تراب نامه ۷۹۱
تربیع الدایره ۱۳۸۰
ترجمان البلاغه ۷۱۷،۹۲،۷۰،۳۹
ترجمان المترجم بمنتهی الارب فی لغة الترک والعجم والعرب ۲۷۹
ترجمان فی لغة القرآن ۱۹۱
ترجمة الاحادیث ۳۲۰،۲۱۹
ترجمة الاحادیث الاربعین فی نصیحة الملوک والسلاطین ۳۷۰
ترجمة الاخبار العلویه ۳۱۱
ترجمة الخواص ۳۷۱
ترجمة الصواعق ۶۶۳
ترجمة المناقب ۳۷۱
ترجمهٔ احیاء العلوم ۷۳۹،۷۱۹
ترجمهٔ ادب الصغیر ۱۳۹
ترجمهٔ اربعین حدیث ۲۸۷
ترجمهٔ اشارات و تنبیهات ۷۲۵
ترجمهٔ اصول العشره ۷۵۴،۷۲۴
ترجمهٔ با برنامه ۳۶۱-۳۶۲، ۶۰۷، ۶۳۴،

۸۱۶
ترجمۀ بوذاسف و بلوهر ۲۵۰، ۲۶۴
ترجمۀ تاریخ تغریبردی ۸۱۱
ترجمۀ تاریخ طبری ۲۳۸، ۷۶۰
ترجمۀ تاریخ کشمیر ۷۹۱
ترجمۀ تاریخ نیشابور ۷۸۳
ترجمۀ تاریخ یمینی ۱۳۵
ترجمۀ تازی مرزبان نامه ۲۸۰
ترجمۀ تذکرة الکحالین ۷۱۹
ترجمۀ ترکی تعبیر دینوری ۲۸۰
ترجمۀ ترکی تفسیر ابواللیث سمرقند ۲۸۰
ترجمۀ ترکی جوامع الحکایات ۲۷۹
ترجمۀ ترکی شاهنامه ۶
ترجمۀ ترکی منظوم تعبیر قادری ۲۸۰
ترجمۀ تقویم البلدان ۸۰۷
ترجمۀ تقویم الصحه ۷۳۸
ترجمۀ چهل حدیث ۲۸۷
ترجمۀ حسنیه ۸۱۴
ترجمۀ دیاتسارون ۷۳۹
ترجمۀ دیوان علی بن ابی طالب امینی هروی ۶۶۶
ترجمۀ دیوان علی بن ابی طالب شوقی تبریزی ۸۳۷
ترجمۀ رسالة الادوار فی حل الاوتار ۷۳۲
ترجمۀ رسالة الایقاع ۷۳۲
ترجمۀ رسالة الذهبیه ۷۳۸
ترجمۀ رسالة السیاسیه ۷۳۸
ترجمۀ رسالۀ محیی الدین ۳۱۱
ترجمۀ رشف النصایح الایمانیه فی کشف الفضایح الیونانیه ۱۸۵
ترجمۀ زبدة الآثار المنتخب من بهجة الاسرار ۳۷۰
ترجمۀ زبدة الحقایق ۱۳۹
ترجمۀ شافیه ۸۰۷
ترجمۀ صد کلمۀ علی بن ابی طالب ۳۹۹
ترجمۀ صد معمای میر حسین نیشابوری ۳۹۰
ترجمۀ صور الکواکب ۱۳۹
ترجمۀ طالبین و ایضاح سالکین ۸۱۲
ترجمۀ طبری ۲۸ـ۲۹
ترجمۀ غرر و سیر ۷۲۸
ترجمۀ فارسی مختصر القدوری ۱۵۵
ترجمۀ فضایل بلخ ۷۳۹
ترجمۀ قرآن ۳۷۴
ترجمۀ قواعد عشره ۷۲۴، ۷۵۳
ترجمۀ کافیه ۸۰۷
ترجمۀ کتاب اخلاق ناصر الدین محتشم ۱۳۹
ترجمۀ مجالس النفایس ۲۷۷
ترجمۀ مختصر گورمیری ۱۵۵
ترجمۀ مسالک و ممالک ۱۳۹، ۲۶۱، ۷۷۱
ترجمۀ مکارم الاخلاق فخر الدین علی زواری ۳۷۱
ترجمۀ مکارم الاخلاق نصیر الدین انصاری ۳۷۳
ترجمۀ منافع الحیوان ۷۳۷
ترجمۀ منظوم جواهر اللغۀ زمخشری ۷۵۸
ترجمۀ منظوم صد کلمۀ علی بن ابی طالب ۳۰۹
ترجمۀ مها بهارت ۸۱۵
ترجمۀ نزهة الارواح ۴۰۱، ۸۰۸
ترجمۀ نیک بختیه ۲۶۱
ترجمه و تلخیص مشارق الدراری ۷۶۳
ترجمۀ یمینی ۲۳۸
ترجیع بند شمس الدین تبریزی ۲۱۴
ترجیع بند علاء الدین اودی ۶۴۳
ترجیع بند نعیمی تبریزی ۲۱۴
ترجیع بند نویدی تربتی ۵۵۵
ترسل الی التوسل ۱۵۱
ترسل عبدالله مروارید ۲۶۰
ترسل کمال الدین عبدالواسع ۲۱۴
ترسل نورالدین منشی ۲
ترسل یوسف برهان جامی ۳۳۶
ترغیب اهل السعادات علی تکثیر الصلاة علی سید الکاینات ۳۷۰
ترقی روح انسانی ۱۱۲
ترکیب بند شریف تبریزی ۸۲۸

ترکیب بند علاء الدین اودی ۸۳۶
ترکیب بند مسدس قاسم بیگ هجری ۵۰۲
ترکیب بند مسدس نیکی اصفهانی ۱۱۵
ترکیب معجزات ۸۲۸
تزوک بابری ۶۰۷،۳۶۲
تزوک تیموری ۲۳۳
تزویر الوزیر الخزیر ۸۸
تسطیح الکره و المطالع ۱۳۸
تسلسل ومسببات ۳۱
تسلی القلوب ۴۰۷
تسلیة الاخوان ۱۳۶
تسلیة المصاب لنیل الاجر والثواب فی الصبر ۳۷۰
تسلیم ۳۹۵
تسنیم المعزمین فی شرح منازل السایرین ۲۶۳
تسهیل التقاویم ۴۰۳
تسهیل قمر ۲۷۱
تشبیهات الواقعه فی دعاء الصلوة ۲۶۷
تشبیه اقوال اهل الخلاف بالشبهات المشهوره عن ابلیس ۶۶۳
تشریح ۱۹۰
تشریح (در پرگار) ۳۸۴
تشریح الاعضاء ۳۱
تشریح الافلاک ۶۶۳
تشریح البدن کمال غیاث ۳۰۰
تشریح البدن منصور بن محمد ۱۹۳، ۷۵۳
تشریح منصوری ۱۹۴، ۴۰۰، ۷۵۳
تشریحیه ۱۹۰
تصحیفات ۹۳
تصنیع اسطرلاب ۲۷۲
تصورات ۱۳۹
تصور و تصدین شمسیه ۱۹۱
تصوف ۳۹۷
تصوف فی آداب الخلوه ۱۴۸
تصوف و اهل و تحقیق مذهبهم ۲۸۸
تضمین غزل حافظ ۷۹۳
تعبیر سلطانی ۷۵۵
تعبیر نامه ۲۹۹
تعجیز الفلاسفه ۱۱۳
تعدیل العلوم ۱۵۵
تعدیل المعیار فی نقد تنزیل الافکار ۱۳۸
تعدیل المیزان ۲۷۶
تعرف لمذهب التصوف ۲۹
تعریف ۲۳۶
تعریفات ۲۰۱
تعریفات شاه ولی ۱۸۸
تعریفات میر سید شریف ۱۹۱
تعریفات العلوم و تجدیدات الرسوم ۱۹۱
تعریفات ملادو پیازه ۲۰۱
تعریف العلم ۲۶۶
تعریف عشق ۴۰۱
تعریف کلام مواقف ۲۶۷
تعریف کلمهٔ صوفی ۴۰۱
تعلیقات بر خراجیه ۳۹۶
تعلیقات بر شرح مختصر العضدی ۳۸۹
تعلیقات بر شرح مختصر عضدی ۳۹۶
تعلیقات بر گلشن راز ۷۹۵
تعلیقات بر مواقف ۳۵۶
تعلیقات فضول بقراط ۱۲۴
تعلیقة علی الانوار لعمل الابرار ۲۶۶
تعلیقه ۶۷
تعلیقه بر اصلاح الوقایه ۳۹۵
تعلیقه بر حاشیهٔ سید شریف بر منتهی السؤال والامل ۳۹۳
تعلیقه بر رسالة الوضع ۲۷۰
تعیین مقدار طلا ۶۰
تغلق نامه ۱۷۱، 521
تغییر التنقیح فی الاصول ۸۱۲
تفاحه ارسطو ۱۴۵
تفاسیر ۴۸
تفاسیر العقاقیر ۱۲۴
تفال دیوان حافظ ۲۵۶
تفرقه بین الاسلام والزندقه ۶۷
تفریح الخاطر فی مناقب عبدالقادر ۱۳۱
تفسیر آیة الرؤیا ۶۶۳
تفسیر آیة الکرسی سماکی ۳۵۷

تفسیر آیة الکرسی علامی ۳۶۵
تفسیر آیهٔ انما المشرکون نجس ۶۶۳
تفسیر آیهٔ سبع بقرات سمان ۶۶۳
تفسیر آیهٔ فمن یرد الله ان یهدیه یشرح صدره لاسلام ۶۶۳
تفسیر آیهٔ یا بنی آدم خذوا زینتکم عنه ۲۶۶
تفسیر ادریس بن حسام الدین علی بدیعی ۲۵۴
تفسیر اسماء الله الحسنی ۲۶۶
تفسیر القرآن ۶۷
تفسیر الله نور السماوات ۱۸۹
تفسیر امام بیان الحق نیشابوری ۷۲۸
تفسیر امام حسن عسکری ۳۷۱
تفسیر بیضاوی ۳۴۰، ۳۵۶، ۳۸۱، ۶۶۳، ۷۰۵، ۷۷۹
تفسیر حسینی ۲۴۶
تفسیر حقایق القرآن ۱۱۱
تفسیر زواری ۳۷۱
تفسیر سورة اخلاص ۱۸۹
تفسیر سورة التوحید و الاخلاص ۲۶۶
تفسیر سورة الفتح ۳۶۵
تفسیر سورة الملک ۸۱۲
تفسیر سورة النحل تا آخر قرآن ۲۷۷
تفسیر سورهٔ بقره ۶۹۱
تفسیر سورهٔ فاتحه جامی ۲۸۸
تفسیر سورهٔ فاتحه سید محمد گیسو دراز ۱۹۶
تفسیر سورهٔ فاتحه معین الدین هروی ۲۴۲
تفسیر سورهٔ قل یا ایها الکافرون ۲۶۶
تفسیر سورهٔ و الطین ۳۷۵
تفسیر سورهٔ هل اتی ۳۷۶
تفسیر سورهٔ یوسف ۶۲۳
تفسیر سید عبدالوهاب بن احمد بخاری ۸۱۲
تفسیر شاهفور اسفراینی ۱۱۷، ۷۲۷
تفسیر شاهی ۳۷۴
تفسیر شیخ فیضی ۵۴۴
تفسیر شیخ یعقوب چرخی ۲۶۵، ۴۷۰
تفسیر طاهری ۷۲۷
تفسیر طبری ۲۸
تفسیر عبدالله انصاری ۵۸، ۷۱۷
تفسیر عرایس ۱۰۹، ۷۲۱
تفسیر عربی و فارسی کمال الدین حسین اردبیلی ۶۹۱
تفسیر فاتحه ۱۱۳
تفسیر فارسی خواجه عبدالله ۵۸، ۷۱۷
تفسیر فارسی خواجه محمد پارسا ۲۸۱
تفسیر فارسی کمال الدین حسین اردبیلی ۶۹۱
تفسیر قرآن کمال پاشازاده ۸۱۲
تفسیر قرآن ناصر خسرو ۵۹
تفسیر قلاقل ۲۶۶
تفسیر کبیر ۲۸
تفسیر کتاب الماخوذات فی اصول الهندسه ۸۱
تفسیر گازر ۷۷۹
تفسیر نا تمام جامی ۲۸۸
تفسیر نجم الدین کبری ۱۱۶
تفسیر یعقوب چرخی ۲۶۵، ۴۷۰
تفصیل ا(اوایل سور ۱۸۹
تفهیم فی صناعة التنجیم ۳۰
بقریرات زین الدین خوافی ۷۷۸
تقریرات سعدالدین کاشغری ۷۸۴
تقسیم العلوم ۱۹۱
تقویم ۳۸۴
تقویم البلدان ۸۰۷
تقویم الصحه ۷۳۸
تقویم العلائی ۱۳۸
تقویم جلالی ۵۴، ۶۰، ۱۲۷
تقویم و حرکات افلاک ۱۳۹
تکملة الاخبار ۳۸۵
تکملة الصنایع ۳۲۴
تکملة اللطایف ۶۳
تکمله فی شرح تذکره ۳۸۵
تکمیل الایمان و تنویة الایقان ۳۷۰
تکمیل الصناعه ۳۲۴
تهلیلیهٔ جامی ۲۸۸

تهلیلیهٔ دوانی ۲۶۷
تلبیس ابلیس ۶۷-۶۸
تلخیص اقسام المذاهب الانام فی علم الکلام ۱۲۶
تلخیص الاثار وعجایب الملك القهار ۷۳۲
تلخیص المحصل ۱۱۲-۱۱۳
تلخیص المفتاح ۲۶۹
تلخیص محمود بن محمد چغمینی ۷۸۲
تلویح ۲۷۶
تلویحات ۱۰۹
تلویحات الحرمیه ۳۱۱
تمر نامه ۳۱۴
تمهیدات عین القضاة ۱۱۷، ۷۲۲، ۷۷۳
تمهیدات مسعود بیك ۷۷۳
تمهید القواعد ۴۴۹، ۴۵۱، ۷۷۹
تمییز فرقة الناجیه عن الفرق الهالکین ۱۱۷
تنازع الفعلان ۵۹۵
تنبیه الاحبه فی علامات المحبه ۴۰۲
تنبیه العارف بما وقع فی العوارف ۳۶۹
تنبیه العارفین ۸۱۰
تنبیه العلماء ۴۰۱
تنبیه العلماء علی تمویه المشتبهین ۱۲۳
تنبیه الغافلین امام غزالی ۶۷
تنبیه الغافلین پیر جمالی ۲۴۴
تنبیه الغافلین احمد بن جلال الدین ۷
تنبیه الغافلین و بستان العارفین ۳۳۰
تنبیه الغافلین و تذکرة العارفین ۳۷۳
تنزیل ۷۲۳
تنزیل الافکار فی تعدیل الاسرار ۷۴۳
تنزیه القرآن عن المطاعن ۶۷
تنسوق نامهٔ ایلخانی ۱۳۹
تنقیحات ۱۱۰
تنقیحات الادله والعلل فی ترجمة کتاب الملل والنحل ۴۵۰
توازیخ آل برمك ۱۹۱
توجه نامه ۲۹۲
توجیهات التشبیه الواقع فی الصلاة علی النبی، ۳۷۰
توحید ۳۹۷
توحید خواص ۱۹۶
توحید نامه ۷۹۱
توسل الی الترسل ۸۶، ۹۴، ۱۲۰
توسل فی الیقین والتوکل ۴۰۲
توصیل المرید الی المراد بین احکام الاحزاب والاوراد ۳۷۰
توضیحات ۱۴۳
توطئه ۱۳۱
توقیع نظم و نثر بر تفسیر شیخ فیضی، ۵۴۴
توکل ۱۸۹
توکل علی الرزاق المختار فی ترك التدبیر والاختیار ۴۰۲
توکل و بعضی تحقیقات ۱۸۸
تولاو تبرا بمشرب تعلیمیان ۱۳۹
تهافت الفلاسفه ۶۷
تهذیب ۳۹۲، ۴۴۲
تهذیب الاحکام ۳۸۱، ۶۶۳
تهذیب الاصول ۶۶۳، ۶۹۱
تهذیب الدلایل ۱۱۳
تهذیب المنطق ۳۵۶، ۶۶۳
تهذیب محصل افکار المتقدمین والمتاخرین ۶۷
تیمور نامهٔ ابن معین ۲۳۷
تیمور نامهٔ شرف الدین علی یزدی ۲۴۹

ث

ثائیهٔ ابن الفارض ۱۵۳، ۱۹۲
ثلاثیات بخاری ۳۹۴
ثلجیه ۱۹۰
ثمرات ۲۹۴
ثمرة الحبیب ۳۱۱
ثمرهٔ بطلمیوس ۱۳۹
ثواقب ۸۱۷

ج

جادة العاشقین ۴۰۰
جام جم اوحدی ۱۹۹

جام جم حبدی بیک نویدی ۶۸۹
جام جمشیدی ۸۰۷
جام جهان نما شمس مغربی ۷۶۳
جام جهان نما منصور دشتکی ۳۷۶
جام جهان نما نصیر الدین طوسی ۱۳۹
جام سخن گوی ۷۹۳
جامع اصحاب الشافعی ۷۲۷
جامع الاصول ۱۵۰
جامع الالحان ۲۸۲، ۲۶۲، ۷۷۷
جامع الامثال ۲۵۶
جامع البرکات فی منتخب شرح المشکاة ۳۶۹
جامع البیان فی تفسیر القرآن ۲۷۲
جامع التصانیف ۱۴۲
جامع التواریخ ابو القاسم کاشانی ۷۳۴
جامع التواریخ بیهقی ۶۴
جامع التواریخ حسنی ۲۳۹
جامع التواریخ رشیدی ۱۴۲-۱۴۴، ۱۵۱، ۲۳۸، ۳۶۰، ۷۳۴
جامع الحساب بالتحت والتراب ۱۳۸
جامع الحقایق ۶۷
جامع الحکمتین ۵۴، ۵۹، ۶۲
جامع الستین ۲۴۶
جامع الصغیر ۷۸، ۹۰
جامع العلوم ۱۱۳
جامع الفواید محمود دهدار ۸۰۷
جامع الفواید یوسف بن محمد ۲۸۲، ۳۹۹، ۸۰۸
جامع القرانات ۸
جامع الکلم ۷۲۲
جامع اللطایف ۱۸۹
جامع المقامات ۱۹۲، ۴۰۱، ۷۶۶
جامع الهدایه فی علم الرمایه ۷۵۹
جامع فی تاریخ آل سبکتکین ۶۴
جامع مفیدی ۱۹۰
جام گیتی نما خواجه نصیر ۱۳۹
جام گیتی نما میبدی ۲۶۸
جاودان صغیر ۷۶۵
جاودان کبیر ۷۶۵
جاودان نامهٔ افضل الدین ۱۴۵
جاودان نامهٔ فضل الله نعیمی ۷۶۵، ۷۷۱
جاودان نامهٔ منظوم ۷۷۱
جبر و اختیار خواجه نصیر ۱۳۹
جبر و اختیار دوانی ۲۶۷
جبر و مقابلهٔ خیام ۶۰
جرب القلوب الی دیار المحبوب ۳۶۹
جر اثقال ۳۱
جرایح فی معجزات الائمة الاطهار ۷۲۹
جر ثقیل ۳۱
جزئیات و کلیات ۱۸۵
جفر او حد ۳۸۰
جلالیه (رسالهٔ) ۷۳۵
جلالیهٔ داود خاکی ۴۰۶
جلالیهٔ محتشم ۴۴۴
جلالیهٔ محمد خواری ۱۹۴
جلاء الاذهان ۲۷۲، ۷۷۹
جلاء الخاطر ۱۳۱
جلاء الروح ۲۸۹
جلاء القلوب ۳۹۵
جلاء صداء الشک فی الاصول ۱۲۲
جلوة الامداح الجمالیه فی حلتی العروض-العربیه ۲۸۰
جمالی ۱۱۱
جمشید نامه ۴۹۰، ۵۲۰
جمشید و خورشید ۲۰۲
جمع مختصر ۸۳۸
جنا ینه ۱۸۹
جنة الاثمار ۸۰۷
جنگ نامه ۴۵۸
جنون المجانین ۳۲۲
جواب اسئلة اثیر الدین الابهری ۱۳۹
جواب اسئلة سید رکن الدین استرابادی ۱۳۸
جواب اسئلة شمس الدین محمد کیشی ۱۳۸
جواب اسئلة محیی الدین عباسی ۱۳۸
جواب اسئلة نجم الدین دبیران ۱۳۸
جواب اسؤلة وردت فی الروم ۱۳۸
جواب سؤالات امیرزاده اسکندر ۷۵۳

جواب سؤال از اسم اعظم وغیره ۱۸۹
جواب سه سؤالی که از خیام کرده اند ۶۰
جواب شبهات ابلیس ۶۶۳
جواب شیخ محمد مکین ۳۹۴
جواب مرآة الصفا ۷۰۹
جواب مکتوب امیر رضا ۲۷۵
جواب نامه ۱۱۵
جوامع الاحکام ۱۲۴
جوامع الحکایات و لوامع الروایات ۶۵، ۹۷، ۲۷۹
جوامع الکلم ۱۹۷
جوامع اللغات و لوامع المصطلحات ۷۳۹
جواهر الاخبار ۳۵۶
جواهر الاسرار آذری ۲۹۴
جواهر الاسرار محمود دهدار ۸۰۷
جواهر الاسرار و زواهر الانوار ۲۴۳
جواهر الاسلام ۷۸۰
جواهر الاسماء ۳۲۴
جواهر الانوار ۳
جواهر التفسیر لتحفة الامیر ۲۴۶
جواهر الثمینه ۴۰۲
جواهر الذات ۱۱۴، ۳۲۰
جواهر العجایب ۲۷۸، ۴۳۸، ۷۷۷
جواهر العرایس و اطایب النفایس ۷۳۴
جواهر العشاق ۱۹۶
جواهر القرآن ۶۷
جواهر القلاید و زواهر الفراید ۹۳
جواهر الکنوز ۳۱۱
جواهر اللغه زمخشری ۷۵۸
جواهر اللغه محمد بن یوسف ۲۸۲
جواهر اللغه یوسف بن محمد ۳۹۹
جواهر زواهر ۳۸۰
جواهر فریدی ۱۵۶
جواهر نامهٔ عطار ۱۱۴
جواهر نامه محمد بن منصور ۱۵۲
جودیه ۳۱
جوهر فرد ۳۸۵، ۸۰۷
جهان آرا ۶، ۸۴۲
جهان افروز ۴۱۸
جهان دانش ۱۲۵، ۱۵۲
جهان گشا ۱۳۶، ۷۶۰
جهانگیر نامه ۱۴
جهان نامه ۷۲۸
جهان نما ۲۸۱

چ

چچ نامه ۱۵۱
چشمهٔ زندگانی ۷۸۷
چهار ارکان ۷۲۴
چهار انجیل ۷۳۹
چهار برادر ۱۹۶
چهار چشمهٔ زندگانی ۳۱۱، ۷۸۷
چهار چمن ۳۱۱
چهار رساله در فواصل کواکب ۳۸۴
چهار عنوان ۶۹، ۱۴۵
چهار کلمه ۷
چهار مطلب ۳۱۱
چهار مقاله ۸۹، ۱۲۰، ۷۱۹
چهل حدیث و جواهر عقود و ایمان ۴
چهل صباح ۳۱۱
چهل مقام ۱۹۵
چوب چینی ۳۹۳

ح

حاتمیه ۱۴۷
حاشیة الفواید الضیائیه و اتباع الهوی الصبائیه ۳۷۰
حاشیة القدسیه ۲۸۷، ۷۶۶
حاشیهٔ اجد تجرید الکلام ۲۶۶
حاشیهٔ اعرافی ۶۶۳
حاشیهٔ الهیات ۶۶۳
حاشیهٔ امامت شرح تجرید قوشچی ۶۶۳
حاشیهٔ انموذج العلوم ۶۶۳
حاشیهٔ انوار شافیه ۲۶۶
حاشیهٔ بخاری ۳۸۱
حاشیه بر آداب البحث سید شریف ۱۹۱
حاشیه بر آداب البحث محمد حنفی ۷۰۵
حاشیه بر اثبات الواجب ۳۸۹

حاشیه براشارات دوانی ۲۶۶
حاشیه براشارات منصور دشتکی ۳۷۶
حاشیه براصطلاحات صوفیه ۷۹۵
حاشیه برالهیات شرح تجرید ۳۸۵
حاشیه برالهیات شفا ۳۶۸
حاشیه برانوار التنزیل ۲۸۲
حاشیه بر اوایل شرح تجرید ۳۸۵
حاشیه برایساغوجی ۳۴۰
حاشیه بر تجرید ۳۷۶
حاشیه بر تجرید الکلام ۳۹۳
حاشیه بر تفسیر بیضاوی شاه طاهر ۳۶۸
حاشیه بر تفسیر بیضاوی عصام الدین ۷
حاشیه بر تلویح ۲۸۶
حاشیه بر تنقیح الاصول ۲۷۶
حاشیه بر توضیح و تلویح ۳۷۳
حاشیه بر تهذیب ۴۴۳
حاشیه بر تهذیب المنطق والکلام ۳۹۳
حاشیه بر تهذیب منطق ۲۶۶
حاشیه بر حاشیهٔ شرح مطالع ۳۸۹
حاشیه بر حاشیه عصام بر تفسیر بیضاوی ۳۹۳
حاشیه بر حکمت العین میر سید شریف ۱۹۱
حاشیه بر حکمت العین نجم الدین دبیران ۱۴۷
حاشیه بر حواشی شرح تجرید میر سید شریف ۷۹۰
حاشیه بر رسالهٔ زوراء ۳۷۶
حاشیه بر رشحات ۸۳۷
حاشیه بر شرح اشارات خواجه نصیر ۳۸۹
حاشیه بر شرح العقاید نسفی ۲۷۷
حاشیه بر شرح الملخص چغمینی ۸۰۷
حاشیه بر شرح تجرید ۱۹۱، ۲۶۶
حاشیه بر شرح تجرید ملاعلی قوشچی ۲۶۶
حاشیه بر شرح تهذیب المنطق والکلام ۳۷۴
حاشیه بر شرح جامی ۷
حاشیه بر شرح حکمة العین مسعود شروانی ۳۳۲
حاشیه بر شرح حکمة العین منصور دشتکی ۳۷۶
حاشیه بر شرح حکمة العین میرک بخاری ۳۸۹
حاشیه بر شرح شمسیه ۷
حاشیه بر شرح طوالع ۳۳۲
حاشیه بر شرح عضد الدین ایجی ۲۶۶
حاشیه بر شرح عضد الدین ایجی بر منتهی السؤال والامل ۳۹۳
حاشیه بر شرح عقاید ۸۱۵
حاشیه بر شرح عقاید از عذاب تا قبر ۸
حاشیه بر شرح قدیم تجرید ۲۷۳
حاشیه بر شرح کافیه جامی ۶
حاشیه بر شرح مختصر العضدی ۳۸۱
حاشیه بر شرح مطالع باغنوی ۳۸۹
حاشیه بر شرح مطالع میرزاجان ۳۸۹
حاشیه بر شرح مطالع میرسید شریف ۱۹۱
حاشیه بر شرح ملا تا بحث فعل ۸
حاشیه بر شرح منتهی السؤال والامل ۳۸۹
حاشیه بر شرح مواقف باغنوی ۳۸۹
حاشیه بر شرح مواقف فناری ۲۷۶
حاشیه بر شرح مواقف مسعود شروانی ۳۳۲
حاشیه بر شرح میبدی بر هدایة الحکمه ۳۵۶
حاشیه بر شرح هندی بر کافیه ۳۷۶
حاشیه بر شرح وقایة الروایه ۳۸۸
حاشیه بر شمسیهٔ ابیوردی ۳۹۲، ۴۴۳
حاشیه بر شمسیهٔ رکن الدین داود خوافی ۲۷۴
حاشیه بر طوالع ۳۶۸
حاشیه بر فرایض سجاوندی ۳۹۱
حاشیه بر کافیه ۷۹۰
حاشیه بر کشاف میر سید شریف ۱۹۱
حاشیه بر کشاف عن حقایق التنزیل ۱۴۷
حاشیه بر محاکمات ۳۸۹
حاشیه بر مطالع ۷۰۵
حاشیه بر مطالع الانوار ۳۸۹
حاشیه بر مطول باغنوی ۳۸۹
حاشیه بر مطول حسن چلبی ۲۷۶

حاشیه بر مطول ملاعالم عارف کابلی ۵۴۸
حاشیه برمنتهی السؤال والامل ۲۶۶
حاشیه بر نفحات الانس ۷۷۵،۲۵۶
حاشیه برهدایهٔ اثیریه ۸۲۶
حاشیهٔ تجرید ۵۲۰
حاشیهٔ تحریر اقلیدس ۶۶۳
حاشیهٔ تفسیر بیضاوی ۶۶۳
حاشیهٔ تهذیب الاصول علامهٔ حلی ۶۶۳
حاشیهٔ تهذیب المنطق دوانی ۶۶۳
حاشیهٔ تهذیب المنطق والکلام دانشمند ۳۹۲
حاشیهٔ جدید تجرید الکلام ۲۶۶
حاشیهٔ جواهر شرح تجرید قوشچی ۶۶۳
حاشیهٔ حاشیهٔ مطول خطایی ۶۶۳
حاشیهٔ خلاصة الاقوال علامهٔ حلی ۶۶۳
حاشیهٔ شرح تجرید ۶۸۹
حاشیهٔ شرح جامی ۶۶۳
حاشیهٔ شرح چغمینی ۶۶۳
حاشیهٔ شرح خطبهٔ مواقف ۶۶۳
حاشیهٔ شرح شمسیه ۶۶۳
حاشیهٔ شرح مطالع ۷۹۰
حاشیهٔ شرح هدایهٔ میبدی ۶۶۳
حاشیهٔ شمسیهٔ دبیران ۲۶۶
حاشیهٔ شمسیهٔ میبدی ۲۶۸
حاشیهٔ عقاید عضدالدین ایجی ۳۹۳
حاشیهٔ قدیم تجرید الکلام ۲۶۶
حاشیهٔ قواعد علاعه ۶۶۳
حاشیهٔ مختصر عضدی ۶۶۳
حاشیهٔ مطالع ۲۶۶
حاشیهٔ مطول تفتازانی ۶۶۳
حاشیهٔ معاذ شرح تجرید ۶۶۳
حاشیهٔ میرسید شریف جرجانی ۲۶۶
حاشیهٔ و تعلیقات بر رسالهٔ اثبات الواجب دوانی ۷۰۶
حاصل النجات ۳۵۸
حالات پهلوان محمد ابوسعید ۲۹۱
حالات سید حسن اردشیر ۲۹۱
حالات و سخنان شیخ ابوسعید ۱۲۱،۶۲
حاوی فی علم التداوی ۱۹۰
جلسیه ۹۴
حبیب السیر فی اخبار افراد البشر ۲۴۱، ۴۳۸،۳۵۸،۲۹۱
حبیبه ۱۸۹
حجة الابرار ۴۰۷
حجة البیضا فی رد اهل الطغی ۱۳۱
حجة الحق ۶۷
حجة الکلام ۳۷۶
حجیه ۳۹۶
حدایق الانس ۱۹۶
حدایق الانوار فی حقایق الاسرار ۱۱۳
حدایق الحقایق شرف الدین تبریزی ۱۸۷
حدایق الحقایق میرجان ۳۷۳
حدایق الحقایق فی کشف اسرار الدقایق ۲۴۲
حدایق الدقایق ۲۶۲
حدایق السحر فی دقایق الشعر ۹۲،۷۰، ۱۸۷
حدایق العجم ۱۴۰،۱۳۰
حدود العالم ۳۰
حدیقة الحقیقه ابوالفتح محمد جامی ۷۳۷
حدیقة الحقیقهٔ ابوالمعالی مطهر بلخی ۷۳۷
حدیقة الحقیقهٔ سنایی ۷۶، ۱۶۴، ۴۱۵، ۶۸۳، ۶۲۷، ۵۸۱،۵۱۵،۴۴۵، ۸۳۴
حدیقة السعداء ۴۳۷
حدیقة الشیعه ۳۹۶
حرز الامان ۳۹۸
حرز الامان من فتن الزمان ۲۴۸، ۲۸۵، ۳۸۴
حرز الیمین ملخص الحصین ۳۹۵
حروف اصلیه ۱۸۹
حروف مقطعات قرآینه ۱۸۸
حروف و روح ۱۸۹
حزب بشائر الخیرات ۱۳۱
حساب ابن فندق ۱۲۳
حساب خواجه نصیر ۱۳۹
حساب شرف الدین علی یزدی ۲۴۹
حساب عمر بن سهلان ۱۳۱
حساب مریم چلبی ۳۸۸
حساب ملاعلی قوشچی ۲۷۰

حساب وجبر ومقابله ۱۳۸
حسنا ۴۴۳،۳۹۲
حسن الاشعار فی جمع الاشعار ۳۷۰
حسن زنان ۲۷۴
حسن وجان ۴۲۶
حسن ودل فتاحی ۳۹۰
حسن ودل مشفقی ۷
حسن وعشق ۲۹۸
حسن وگل ۲۹۸
حسن یوسف ۵۴۳-۵۴۴
حسنیه ۸۱۴
حسنیهٔ ابوالفتوح رازی ۱۲۷
حسینی (مقام) ۵۲۶
حصص الاتقیا فی قصص الانبیا ۷۲۹
حصن الحصین من کلام سیدالمرسلین ۳۹۵
حصن حصین ۷۰۵
حظ الاوفر بالحج الاکبر ۳۹۴
حظایر القدس ۱۹۶
حظیات ۴۵۸
حفظ صحت ۳۹۹
حقایق ۱۸۹
حقایق احوال مصطفی ۲۴۴
حقایق الاخبار ۷۲۱
حقایق التهلیل ۲۴۹
حقایق العلوم لاهل المفهوم ۶۷
حقایق القرآن ۱۱۱
حقایق وجود ۳۱
حق الیقین شبستری ۱۷۰
حق الیقین میر سید علی همدانی ۴
حقیقة الروح ۶۷
حقیقة القوانین ۶۷
حقیقة المحمدیه ۸
حقیقت ایمان ۴
حقیقت و کیفیت سلسلهٔ موجودات و تسلسل
اسباب مسببات ۳۱
حقیه ۲۸۱
حکمت اشراق ۱۱۰
حکمت الاشراق قطب الدین شیرازی ۲۶۳
حکمة الرشیدیه ۴۴۹
حکمة العین ۱۴۷، ۱۹۱، ۲۹۵، ۳۳۲
حکمة العین دوانی ۲۶۶
حکمة العین میرک بخاری ۳۸۹
حکمة المنیعه ۴۴۹
حکمة الموت ۳۱
حکمة فی مخلوقات الله ۶۸
حکم نامه ۱۹۷
حلاج نامه ۳۲۰
حل اشکال القمر ۲۷۰
حل التقویم ۳۸۶
حل العقال ۳۸۱، ۶۶۳
حل المشکلات ۳۱
حل لاینحل ۳۹۱
حلل مطرز ۲۴۹
حل ماینحل ابوالحسن ابیوردی ۴۴۳
حل ماینحل خفری ۳۸۵
حل ماینحل عبداللطیف شروانی ۸۵،
۴۰۳
حل مشکل ۴
حل مشکلات الاشارات ۱۳۸
حل مشکلات رسالهٔ معینیه و زبدة الالهیه
۱۳۹
حل مشکلات معینیه ۳۱
حلیة الحلل ۲۸۷
حلیة العارفین ۴۰۶، ۸۱۳
حوادث طبیعیه ۲۶۳
حواشی بر اقلیدس ۲۷۱
حواشی بر امور عامهٔ مواقف عضدالدین ایجی
۳۹۱
حواشی بر اوایل شرح حکمة العین ۳۸۵
حواشی بر تهافت خواجه‌زاده ۲۷۷
حواشی بر حاشیهٔ تجرید ۳۹۰
حواشی بر حاشیهٔ شرح مطالع ۳۹۱
حواشی بر شرح آداب شمس الدین محمد بن
اشرف سمرقندی ۲۶۶
حواشی بر شرح العقاید العضدیه ۲۷۷
حواشی بر شرح تجرید العقاید ۳۷۴
حواشی بر شرح تهذیب المنطق والکلام
۳۷۴

حواشی بر شرح هدایة الحکمه ۳۷۴
حواشی بر فصل الخطاب ۶۵۶
حواشی بر کشاف ۸۱۲
حواشی بر مطالع ۷۰۵
حواشی بر نفحات الانس ۶۵۶
حواشی تفسیر بیضاوی ۷۷۹
حواشی علی کلیات القانون ۱۳۸
حواشی و تعلیقات بر شروح مواقف ۶۹۱
حواشی و تعلیقات بر شروح هدایه ۶۹۱
حوراء والزوراء ۲۶۷
حورائیه ۲۶۴
حورائیه ابوسعید ابوالخیر ۱۸۹
حورائیه شاه ولی ۱۸۹
حورائیه شاه ولی (رسالهٔ دیگر) ۱۸۹
حی بن یقظان ۷۱۶
حیدر تلبه ۵۱۵
حیدر نامه ۱۱۴
حیدری نامه ۱۱۴
حیوة الابرار ۲۹۰
حیوة الانسان ۲۷۷
حیوة الحیوان ۲۷۷، ۳۶۵، ۴۰۲
حیوة النفس ۱۵۰

خ

خاتمة الحیوة ۲۸۷
خاتمهٔ روضة الصفا ۲۴۰
خارستان ۳۸۳
خاوران نامه ۳۰۲، ۷۸۷
خاور نامه ۳۰۲
خدای نامه ۱۳، ۳۹
خجستهٔ ناصری ۳۵
خجسته نامه ۳۵
خراجیه ۳۹۶
خردنامهٔ اسکندری ۲۸۷
خزاین الفتوح ۱۷۱
خزاین الملوک ۸۰۷
خزاین ملکوت ۳۸۵، ۴۴۴
خسرو نامه ۱۱۴-۱۱۵
خسرو و شیرین اشرف مراغی ۷۸۷
خسرو و شیرین خسرو دهلوی ۴
خسرو و شیرین عبدالله مروارید ۶
خسرو شیرین قاسم کوه برصبری ۵۷۹
خسرو و شیرین قاسمی ۵۰۸
خسرو و شیرین میرزا جعفر قزوینی ۵۷۸
خسرو و شیرین میرزا قاسم ساغرچی ۵۸۶
خسرو و شیرین ندایی بخارایی ۵۹۵
خسرو و شیرین نظامی ۱۴، ۴۴، ۱۰۵، ۱۷۱، ۲۰۲، ۳۶۴، ۴۱۷، ۴۳۰، ۴۳۵، ۴۴۵، ۴۵۷-۴۵۸، ۵۰۵، ۵۱۵، ۵۴۳، ۶۸۹، ۷۴۷، ۷۶۹، ۸۰۷، ۸۰۹، ۸۲۸، ۸۴۲
خسرو و شیرین نویدی نیشابوری ۵۸۱
خسرو و گل ۱۱۴-۱۱۵
خصوصیات ملکات انسانی ۳۹۷
خضرخان و دولرانی ۱۷۱
خطاب الذهاب الناقب و جواب الشهاب الثاقب ۲۸۰
خطای نامه ۳۸۸
خطبة البیان ۶۵۶
خطبة الغراء ۱۲۵
خفیة العلائیه ۱۲۵
خفی علائی ۱۲۵
خلاص ۵۶
خلاصة الاخبار فی احوال الاخبار ۲۴۰
خلاصة الادوار فی مطالب الاحرار ۲۶۲
خلاصة الاشعار و زبدة الافکار ۳۷۹، ۵۰۹، ۸۰۵
خلاصة الاقوال ۶۶۳
خلاصة الاوراد ۷۸۳
خلاصة الاوراد لامرید والمراد ۴۰۲
خلاصة التجارب ۲۷۴، ۴۰۰
خلاصة التصانیف ۶۸
خلاصة التنزیل ۷۶۵
خلاصة الحقایق ۷۲۱
خلاصة الحکایات ۲۴۲
خلاصة الزیجه ۱۲۳
خلاصة السلوک ۱۴۶

خلاصة الکلام ۷۵۶
خلاصة المقامات ۷۸۳، ۷۲۱
خلاصة المناقب ابو المکارم بن علاء الملك ۱۰۹
خلاصة المناقب نور الدین جعفر بدخشی ۷۵۴
خلاصة المنهج ۳۷۴
خلاصة الوفا فی اخبار دار المصطفی ۲۵۴
خلاصه در صرف و نحو ۲۵۸
خلاصهٔ شفایی ۸۰۸
خلافت نامه ۱۳۹
خلد برین ۸۲۵.۴۳۵
خلق اعمال ۱۳۹
خلق و البعث ۱۱۳
خلوت ۱۸۹
خلوه
خلیفه ۱۸۹
خم خانه ۴۲۰
خمریات ۲۹۹
خمریهٔ ابر فارض ۷۶۳
خمسهٔ المتحیرین ۲۹۰
خمسة اشرف مراغی ۷۸۷
خمسهٔ امیر حیدر ترکمان ۶۱۷
خمسهٔ امیر خسرو دهلوی ۳۳۸،۴
خمسهٔ بی معنی خواجه هدایت الله رازی ۶۴۳
خمسهٔ عیانی هروی ۵۱۹
خمسهٔ شیخ یعقوب صرفی ۸۲۹،۴۷۰
خمسهٔ متحیره ۵۵۹
خمسهٔ نظامی ۱۰۵، ۲۹۰، ۲۹۸، ۳۱۴، ۳۶۴،۳۵۴،۳۳۸، ۳۷۳، ۴۱۷، ۴۷۱،۱۴۹، ۵۱۹، ۶۱۷، ۶۸۹، ۷۸۷،۷۷۲
خمسین فی اصول الدین ۱۱۳
خواب نامه ۷۸۵
خواتیم ۱۶۸
خوارقات ۴۰۶
خواص القرآن ۶۸
خواص و طبایع و منافع چوب چینی ۳۹۹
خوان الاخوان ۵۹
خوان خلیل ۴۴۶
خوتای نامك ۱۳
خیاط نامهٔ عطار تونی ۳۲۰
خیاط نامهٔ عطار نیشابوری ۱۴۴
خیرات حسان ۶۶۳
خیر الامور ۳۰۹
خیر البیان ۸۱۳
خیر الزاد ۳۱۱
خیر المجالس ۷۵۴

د

داتستان دینیك ۱۳
داتستان ریدك و خسرو گواتان ۱۳
داراب نامهٔ ابوطاهر طوسی ۷۱، ۲۵۶
داراب نامه ابوطاهر طوسی ۲۵۶،۷۱
داراب نامهٔ بیغمی ۷۵۸
داستان امیر احمد و مهستی ۸۵، ۱۰۵، ۷۳۹
داستان حاتم طایی ۳۸۴
داستان سمك عیار ۷۵۵،۱۳۳
داستان قران حبشی ۷۱
داستان معصوم شاه معروف بکلریز ۱۸۵
دافعه الشقاق ۶۶۳
دانشنامه ۷۴۷،۲۳
دانشنامهٔ جهان ۸۱۵،۲۶۱
دانشنامهٔ علایی ۳۱
دانشنامه قورخان ۲۸۵
داودیه ۴
در الفاخر ۱۳۲
در الفرید فی بیان قواعد التجرید ۳۷۰
در العظیم فی خواص قرآن العظیم ۸۰۶–۸۰۷
در بند نامه ۷
درة الاخبار و لمعة الانوار ۱۴۹،۱۲۴
درة البهیه فی اختصار الرسالة الشمسیه ۳۷۰
درة التاج نصرة الدیباج ۱۴۷
درة الثمینه ۹۰
درة الفاخره در تحقیق مذهب صوفیه و حکما و متکلمین ۲۸۸

درة الفاخره فی کشف علوم الآخره ۶۸۰
درة المعانی ۷۷۱
درة الوشاح ۱۲۳
درة الیتیمه فی تتمات درة الثمینه ۹۰
درج ۶۸
درج الدرر و درج الغرر فی بیان میلاد سید
البشر ۲۴۴
درج اللئالی ۲۰۹
درخت آسوریك ۱۳
درر الجواهر ۱۳۲۰
درر اسحاب و درر السحاب فی الرمایل ۱۲۳
درر درر الفرید فی معرفة التوحید ۷۶۳
درر غرر ۳۸۰
درویشیه ۴
دره ۲۷۳
دریای ابرار ۵۶۲، ۶۱۷، ۶۲۶-۶۲۷
در یتیم ۳۹۷
دستور اعظم ۵۹
دستور الزایرین ۲۳۶، ۲۸۰
دستور السالکین ۴۰۶، ۵۰۴
دستور السلطنه ۳۹۸
دستور العلاج ۳۹۸
دستور العمل شرح زیج الغ بیك ۲۸۱
دستور العمل فی تصحیح الجدول ۲۷۱
دستور العمل و تصحیح الجدول ۳۸۸
دستور الکاتب فی تعیین المراتب ۲، ۱۸۴،
۷۵۲
دستور اللغه ۵۶
دستور المنجمین ۲۷۰
دستور الوزراء خوندمیر ۲۴۰
دستور الوزراء منشی شیرازی ۳۹۸
دستور دبیری ۷۲۸
دستور عشاق ۲۹۹
دستورنامه ۱۷۰
دعاء توحید ۱۵۰
دعوات ۷۲۹
دعوات الکواکب ۱۱۰
دفتر درر ۳۸۵، ۸۰۲
دفتر دلگشای ۷۶۷۰
دفتر هفتم مثنوی ۱۶۰، ۱۹۹
رفع القدر ۶۶۳
دقایق الادهام ۱۲۶
دقایق الحقایق احمد روی ۷۳۷
دقایق الحقایق عیانی ۳۹۷
دقایق الحقایق کمال پاشازاده ۸۱۱
دقایق الحقایق نصیرالدین هیکلی ۱۵۲
دقایق الشعر ۲۱۰
دلایل الاعجاز ۷۹۳
دلایل البون ۳۹۹
دلایل النبض ۳۹۹
دلایل فیروزشاهی ۷۶۸
دلربای ۲۹۸
دلگشا ۲۰۱
دل و جان چشتی ۴۲۶
دل و جان عبدالله انصاری ۵۸
دلیل العارفین ۱۵۴، ۷۴۸
دلیل الهدی ۳۷۶
دمیة القصر و عسرة اهل العصر ۵۳، ۱۲۳
دنیا مزرعة الآخره ۴۰۱
دوست نامه ۷۲۸
دولت نامه ۷۳۹
ده باب ۲۹۸
ده باب تجنیسات ۲۹۸
ده دیوان ۲۳۷
ده فصل ۲۰۱
ده قاعده ۱۱۶، ۷۲۴، ۷۵۴
ده نامهٔ ابن عماد ۲۱۷، ۵۴۳، ۷۶۵
ده نامهٔ ابن نصوح ۲۱۱
ده نامهٔ اوحدی ۱۹۹
ده نامهٔ تذروی ۵۴۳
ده نامهٔ عارفی ۳۰۳
ده نامهٔ عراقی ۱۶۴
ده نامهٔ عماد فقیه ۲۰۲
ده نامهٔ کاتبی ۲۹۸
ده نامهٔ محمود برسه ۳۰۷
دوحه ۱۲۷
دیاتسارون ۷۳۹
دیار بکریه ۶

دیباچهٔ ابومنصوری ۲۸
دیباچهٔ بایسنغری ۲۸، ۷۹۷
دیباچهٔ جمال و کمال ۳۱۱
دیباچهٔ کلیات سعدی ۱۶۸
دیدهٔ بیدار ۵۱۵
دینکرت ۱۳
دیوان آدمیت ۳۸۰
دیوان آذری طوسی ۲۹۴
دیوان آصفی ۳۰۹
دیوان آگهی قاینی ۳۲۱
دیوان آگهی یزدی ۶۴۳
دیوان آیتی هروی ۳۳۵
دیوان ابن حسام قهستانی ۲۰۶، ۳۰۲
دیوان ابن عماد ۷۶۵
دیوان ابن یمین ۲۰۱
دیوان ابواسحق اطعمه ۲۰۴، ۲۹۷
دیوان ابوالفتح بستی ۴۵
دیوان ابوالفرج رونی ۴۲
دیوان ابوعلی قلندر ۱۹۷
دیوان اثیرالدین اخسیکتی ۱۰۷
دیوان اثیرالدین اومانی ۱۵۸
دیوان احمد جام ژنده پیل ۱۰۹، ۷۲۱
دیوان احمد فانی شیرازی دهدار ۶۵۶
دیوان ادایی شیرازی ۳۲۹
دیوان ازرقی ۵۳
دیوان اسیری لاهیجانی ۳۱۹
دیوان اشرف سمرقندی ۸۷
دیوان اشرف مراغی ۳۰۹
دیوان اشکی قمی ۴۳۱، ۸۲۳
دیوان اصطلاحات اهل صنایع و حرف ۲۹۳
دیوان اطعمه ۲۰۴، ۲۹۷
دیوان البسه ۳۲۰
دیوان المعارف ۷۲۲
دیوان الهی اردبیلی ۶۹۱
دیوان امام علی بن ابی طالب ۲۶۸، ۶۶۶،
۸۳۷
دیوان امامی ۱۶۱
دیوان امانی کابلی ۴۵۳
دیوان امنی تبریزی ۵۲۹
دیوان امید آباد ۳۸۰
دیوان امیدی ۳۱۵، ۴۴۱
دیوان انوری ۸۲، ۳۹۶
دیوان اوحدی ۱۹۹
دیوان اهلی ترشیزی ۳۱۷
دیوان اهلی شیرازی ۴۴۰
دیوان بابر ۶۰۷
دیوان بحرالمعاد فی ارشاد العباد ۷۰۸
دیوان بدخشی ۳۰۰
دیوان بدرالدین کشمیری ۴۴۵
دیوان بدر جاجرمی ۱۶۲
دیوان بدر چاچی ۲۰۴
دیوان بدیعی تبریزی ۵۲۶
دیوان برگی تبریزی ۶۹۳
دیوان بنایی هروی ۳۱۰
دیوان بیرام خان ۴۵۶
دیوان بی نشان ۳۴۰
دیوان پور بهای جامی ۱۶۱
دیوان پیرقلی بیك استاجلو ۵۰۷
دیوان ترکیبات و ترجیعات ۳۸۰
دیوان تقی الدین اوحدی ۳۸۰، ۸۰۶
دیوان ثنایی مشهدی ۴۱۶
دیوان جامی ۶۴۶
دیوان جسمی همدانی ۵۳۵
دیوان جلال طبیب ۲۱۳
دیوان جلال عضد ۲۰۳
دیوان جمال الدین اصفهانی ۱۰۲
دیوان جمالی اردستانی ۲۴۴
دیوان جمالی دهلوی ۴۰۵
دیوان جنید شیرازی ۲۱۶
دیوان جواهر و زواهر ۳۸۰
دیوان جهانشاه قراقویونلو ۷۹۴
دیوان جهان ملك خاتون ۲۱۶
دیوان حافظ ۲۰۵ - ۲۰۶، ۲۴۹، ۲۵۶،
۲۸۲، ۳۱۰، ۴۶۱، ۶۴۸، ۸۱۸،
۸۲۳، ۸۴۰
دیوان حالتی تبریزی ۶۷۴
دیوان حالتی ترکمان ۴۶۶
دیوان حامدی ۷۹۳

دیوان حسن دهلوی ۱۷۲
دیوان حسین بایقرا ۲۵۵،۲۳۲
دیوان حسین بن حسن کاشانی ۲۴۳
دیوان حسین بن منصور حلاج ۲۴۳
دیوان حسین خوارزمی ۲۴۳
دیوان حسینی هروی ۷۴۲
دیوان حضوری قمی ۴۶۰
دیوان حقیری تبریزی ۵۳۱
دیوان حکیم سوری ۲۰۴
دیوان حلیمی شروانی ۶۹۷
دیوان حیدر کلیچه پز ۳۱۸
دیوان حیدری تبریزی ۸۲۲،۴۲۷
دیوان خاقانی ۳۹۶،۱۰۴
دیوان خاکی وسروشی بلخی ۵۸۷
دیوان خلاصی کاشانی ۶۴۴
دیوان خنجر بیک ۵۴۵
دیوان خواجو ۲۰۰
دیوان خواجه محمد شریف هجری ۵۱۴
دیوان خیالی بخاری ۳۰۰
دیوان خیام خراسانی ۷۴۹
دیوان در اصطلاحات اهل صنایع وحرف ۲۹۵
دیوان دررغرر ۳۸۰
دیوان درویش بهرام سقا ۸۲۲
دیوان ذوالفقار شروانی ۱۷۴
دیوان رحمتی تبریزی ۶۹۸
دیوان رحیمی بهارلو ۳۶۲
دیوان رسایل جامی ۲۸۸
دیوان رستم خوریانی ۲۹۷
دیوان رشیدالدین بیدآوازی ۳۲۰
دیوان رشیدوطواط ۹۲
دیوان رضی الدین نیشابوری ۹۹
دیوان رفیع الدین لنبانی ۱۶۵
دیوان رکن صاین ۲۰۸
دیوان رموزی سمرقندی ۵۹۶
دیوان روح الدین عطار ۲۰۳
دیوان روزبهان ۲۱۶
دیوان روغنی ۴۲۲
دیوان ریاضی تربتی ۳۳۹
دیوان ساقی استرابادی ۴۶۴
دیوان سپهری زوارجی یا زواره‌ای ۵۲۳
دیوان سحابی استرابادی ۴۱۲
دیوان سراج الدین سکزی ۲۲۳،۱۷۲
دیوان سراج الدین قمری قزوینی ۲۰۶
دیوان سلطان ابراهیم میرزا ۸۳۰
دیوان سلطان حسین بایقرا ۲۵۵،۲۳۲
دیوان سلطان سلیم ۴۷۹
دیوان سلطان علی ۷۹۳
دیوان سلطان ولد ۱۹۹
دیوان سنایی ۷۶
دیوان سنجر کاشانی ۴۲۰
دیوان سوزنی ۹۹
دیوان سهیلی ۳۰۷
دیوان سید حسن عزیزی حسینی ۷۲۵
دیوان سید حسن غزنوی ۷۷
دیوان سید محمد گیسو دراز ۱۹۶–۱۹۷
دیوان سید مطهر ۲۱۵
دیوان سیف الدین اسفرنگی ۹۳
دیوان سیفی بخاری ۲۹۳
دیوان شاپور فریبی طهرانی ۵۱۳
دیوان شاه اسماعیل ۴۸۴
دیوان شاه ولی ۱۸۸
دیوان شاهی ۳۰۱
دیوان شجاع تبریزی ۵۸۱
دیوان شراری همدانی ۵۳۳
دیوان شرف الدین شفروه ۱۰۲
دیوان شرف الدین علی یزدی ۷۷۵،۲۴۹
دیوان شرف جهان ۸۲۶
دیوان شریف تبریزی ۸۲۸،۴۶۵
دیوان شمس الدین طبسی ۹۳
دیوان شمس الدین کاشانی ۲۱۶
دیوان شمس مغربی ۷۶۳
دیوان شوقی تبریزی ۸۳۷
دیوان شوقی یزدی ۸۳۷
دیوان شهیدی قمی ۳۳۷
دیوان شیخ ابوالقاسم کازرونی ۶۶۶
دیوان صابر ترمذی ۸۴
دیوان صادق سمرقندی ۵۸۷

دیوان صادقی افشار ۴۵۸
دیوان صبری اردستانی ۴۶۰
دیوان صبری میانکالی ۵۹۲
دیوان صرفی کشمیری ۳۷۳، ۸۲۹
دیوان صفی الدین صفی نوربخش ۶۱۸
دیوان ضمیری بلگرامی ۶۴۵
دیوان ضیاء خجندی ۱۶۵
دیوان طالب جاجرمی ۳۰۱
دیوان طالب گیلانی ۵۳۰
دیوان طوسی خراسانی ۳۰۵، ۶۴۵
دیوان طوفی تبریزی ۵۰۹، ۸۳۱
دیوان ظهوری ترشیزی ۴۴۵
دیوان ظهیر فاریابی ۱۰۷
دیوان عارفی ۳۰۳
دیوان عالم سمرقندی ۳۲۸
دیوان عبدالحق دهلوی ۸۰۵
دیوان عبدالقادر گیلانی ۱۳۱
دیوان عبدالله برزش آبادی ۳۲۰
دیوان عبدالواسع جبلی ۸۲
دیوان عبدی بیك شیرازی همدانی ۵۳۳
دیوان عبدی بیك شیرازی ۴۷۱
دیوان عبید زاکانی ۲۰۱
دیوان عدنی ۸۰۲
دیوان عراقی ۱۶۴
دیوان عرفی ۴۱۷
دیوان عزیزی قزوینی ۴۳۰
دیوان عشقی خان ۸۳۴
دیوان عشقی خان ترك ۵۴۹
دیوان عصار تبریزی ۲۰۳
دیوان عصمت بخاری ۲۹۶، ۷۸۷
دیوان عطار ۱۱۴ـ۱۱۵
دیوان علاءالدین خیام خراسانی ۷۴۹
دیوان علی اکبرخان ثانی هروی ۵۴۴
دیوان علی بن ابی طالب ۲۶۸، ۶۶۶، ۸۳۷
دیوان علیشیر نوایی ۲۹۱
دیوان علیقلی خان اعظم شاملو ۶۶۷
دیوان علی نقی کمره‌ای ۵۰۹
دیوان عمادی شهریاری ۸۳
دیوان عمعق بخاری ۹۷
دیوان عنصری ۳۸
دیوان عیشی میانکالی ۵۹۲
دیوان عین الحیات ۳۸۰
دیوان غریبی بلیانی کازرونی ۷۱۰
دیوان غزلیات تقی الدین اوحدی ۳۸۰
دیوان غزلیات سعدی ۳
دیوان غزلیات فارسی و ترکی صادقی ۴۵۸
دیوان غزلیات و قصاید اسیری ۳۱۹
دیوان غضایری رازی ۲۶، ۳۶
دیوان فارسی باخرزی ۵۲
دیوان فارسی علیشیر ۲۹۱
دیوان فارسی و ترکی پادشاه خواجه ۶۴۱
دیوان فتاحی ۲۹۹
دیوان فخرالدین صفی ۲۸۵
دیوان فخرالدین محمد نیشابوری ۷۲۸
دیوان فخری هروی ۲۷۸، ۴۳۹
دیوان فدایی لاهیجی ۳۲۲
دیوان فرخی ۳۹
دیوان فرقتی جوشقانی ۵۱۸
دیوان فریبی طهرانی ۵۱۳
دیوان فریدالدین احول ۱۶۶
دیوان فصیحی تبریزی ۵۰۹
دیوان فضولی ۴۳۷
دیوان فغانی ۳۱۶، ۴۳۷-۴۳۸
دیوان فلکی شروانی ۱۰۶
دیوان فهمی بدخشی ۵۷۵
دیوان فیضی ۳۶۴
دیوان فیضی بلخی ۶۰۲
دیوان قاسم انوار ۲۹۲
دیوان قاسم بیك حالتی ۴۶۶
دیوان قاسم قاسمی اردستانی ۶۴۳
دیوان قاسم کاهی ۴۱۵
دیوان قاضی ایسکی باغی ۵۸۴
دیوان قاضی نور ۴۶۰
دیوان قبولی ۷۹۲
دیوان قصاید اوحدی بلیانی ۳۸۰

دیوان قصاید تقی الدین اوحدی ۳۸۰
دیوان قصاید و غزلیات اوحدی بلیانی ۳۸۰
دیوان قصاید و غزلیات سیفی عروضی ۲۹۳
دیوان قطران ۴۸
دیوان قندمکر ۳۸۰
دیوان قوامی رازی ۸۴
دیوان قوسی تبریزی ۸۳۸
دیوان کاتبی ۲۹۸
دیوان کجج تبریزی ۷۶۳
دیوان کسایی مروزی ۳۷
دیوان کمال الدین اسمعیل ۳۳۸,۱۵۸
دیوان کمال پاشازاده ۸۱۱
دیوان کمال خجندی ۲۱۱
دیوان کوهی ۵۷
دیوان گلشنی بردعی ۷۰۴
دیوان لامعی برسوی ۳۹۰
دیوان لامعی گرگانی ۵۰
دیوان لسانی ۴۳۶
دیوان لطف‌الله نیشابوری ۲۱۰
دیوان مانی مشهدی ۳۱۳
دیوان ماهر اردبیلی ۷۰۴
دیوان مجد خوافی ۷۵۸
دیوان مجد همگر ۱۶۲
دیوان مجرم شاملو ۶۵۸
دیوان مجیر الدین بیلقانی ۱۰۷
دیوان محتشم ۸۰۵
دیوان محمد معصوم نامی تتوی ۳۵۹
دیوان محمد یوسف گدا ۲۱۶
دیوان محمود افروشه‌ای ۳۵۸
دیوان محمود بیک سالم ۵۰۵
دیوان محمود زنگی عجم ۷۷۰
دیوان محمود قاوان ۷۷۷
دیوان محنتی بخارایی ۵۷۷
دیوان محنتی میانکالی ۵۹۲
دیوان مختاری ۷۷
دیوان مختوم نیشابوری ۳۲۵
دیوان مسعود بیک ۷۷۳
دیوان مسعود سعد سلمان ۴۴
دیوان مشفقی بخارایی ۵۶۹
دیوان مطهر بن عبدالله حسینی ۲۱۵
دیوان مطهر کره ۲۲۳
دیوان مظالم ۲۶۶
دیوان مظهر کشمیری ۸۳۲
دیوان معاذی تبریزی ۳۴۱
دیوان معزی ۸۳
دیوان معین الدین سکزی ۱۵۴
دیوان مقطعات و مطایبات و اهاجی ۳۸۰
دیوان مقیمی ۵۰۵
دیوان ملا کلوج وحید ۶۴۷
دیوان ملا نصرالله واقف خلخالی ۷۰۶
دیوان ملک قمی ۴۳۴
دیوان منصور تبریزی ۶۳۷
دیوان منوچهری ۴۲
دیوان مهری ۳۴۹
دیوان میر رستم سمرقندی ۵۸۵
دیوان میرزا برخوردار همدمی ۵۵۷
دیوان میرزا بیک سپهری زوارجی یازواره‌ای ۵۲۳
دیوان میرزا قاسم ساغرجی منشی وانشایی ۵۸۶
دیوان میر کرمانی ۲۰۹
دیوان میر محمد خان غزنوی ۶۵۱
دیوان میر مخدوم نیشابوری ۷۹۲
دیوان ناصر خسرو ۵۹
دیوان نانک ۴۸۶
دیوان نثاری تبریزی ۵۰۸
دیوان نجیب جرفادقانی ۱۶۶
دیوان نرگسی ۷۸۹
دیوان نزاری ۱۷۰
دیوان نسیمی ۷۸۹،۳۳۶
دیوان نصیر الدین طوسی ۳۰۵
دیوان نظام الدین استرابادی ۴۴۶
دیوان نظام الدین قمر ۱۷۲
دیوان نظامی گنجوی ۱۰۶
دیوان نظمی تبریزی ۵۵۶

دیوان نظیری نیشابوری ۸۲۲،۴۲۹
دیوان نورالدین شوشتری ۶۶۴
دیوان نوری اصفهانی ۴۶۰
دیوان نوری سفیدونی ۵۴۳
دیوان نوعی اصفهانی ۶۴۷
دیوان نوعی خبوشانی ۸۲۴،۴۳۴
دیوان نویدی تربتی ۵۵۵
دیوان نیکی اصفهانی ۵۱۱
دیوان والهی بلخی ۵۷۶
دیوان والهی قمی ۴۵۹
دیوان وحشی بافقی ۸۲۵،۴۳۵،۳۸۰
دیوان وحیدی تبریزی ۷۰۷
دیوان وقوعی تبریزی ۸۳۲
دیوان ولی دشت بیاضی ۵۰۸،۴۵۸
دیوان هاتفی ۳۱۴
دیوان هجری ۵۵۸،۵۱۴
دیوان هجری جامی ۵۵۷
دیوان همام تبریزی ۱۶۸
دیوان همایون اسفراینی ۳۱۲، ۴۶۱
دیوان یاری خراسانی ۶۳۷
دیوان یحیی خان طالب گیلانی ۵۳۰

ذ

ذخایر الحکم ۱۲۳
ذخیرة العقبی فی ذم الدنیا ۸۱۵
ذخیرة الملوک ۳۹۳،۱۹۵
ذخیرهٔ خوارزمشاهی ۱۲۴.۹۲
ذروة الاولیاء فی سیرة المصطفی ۲۳۶
ذره و آفتاب ۵۸۷
ذره و خورشید ۴۲۵
ذریعه الی مکارم الشریعه ۶۸
ذکر ۴۰۱
ذکر اثبات المبدء والمعاد ۳۱
ذکر اثبات المعاد ۳۱
ذکر اجازات الحدیث فی القدیم والحدیث
۳۶۹
ذکر الملوک فی اخبار سلاطین الهند ۳۷۰
ذکر خفی المستجلب لاجرالوفی ۱۴۸
ذکر طریقهٔ صوفیان بطریق خواجگان
۲۸۸
ذکریه ۱۹۵
ذهاب الصواب ۱۳۱
ذوق (دورساله) ۱۸۸
ذوقیات ۱۸۸
ذوقیات عقلی ومعقولات ذوقی ۳۹۷
ذیل تاریخ طبری ۲۳۸
ذیل جامع التواریخ رشیدی ۲۳۸
ذیل سیر العباد الی المعاد ۷۴۵
ذیل ظفرنامهٔ شامی ۲۳۸

ر

راجه تارانگی ۳۶۹
راجه تارانگینی ۳۶۹
راجه ترنگینی ۳۶۰
راحة الصدور وآیة السرور ۸۰، ۸۸-۸۹،
۱۴۵،۱۱۹
راحة القلوب حمیدالدین ناگوری ۷۳۸
راحة القلوب فریدالدین شکرگنج ۱۱۳
راحة القلوب نظام الدین اولیا ۲۱۸،۱۵۶،
۷۶۶،۷۳۵
راحة المحبین ۲۱۸
رازه ترنگ ۳۶۹
راسته (رسالهٔ) ۷
رامایانا ۳۶۵
رامایین ۳۶۵
راه انجام نامه ۱۴۵
راهنمای عقده گشای ۸۱۶
رای آرای ۷۲۸
رای جهان آرای ۷۲۸
رباب نامه ۱۹۷
رباعیات ابوعلی قلندر ۱۹۷
رباعیات اوصافیه واصنافیه ۸۰۶
رباعیات خیام ۶۰
رباعیات سحابی ۴۱۲-۴۱۳
رباعیات سیدمحمد فکری ۴۱۹
رباعیات شیخ یعقوب صرفی ۴۷۰
ربط الحادث بالقدیم ۱۳۸
ربط السور والآیات ۲۷۷

ربیع المجیب ۳۸۸
ربیع المقنطرات ۳۸۸
ربیع الأبرار ومختار الاخیار ۱۹۷
ربیع العارفین ۱۲۴
ربیعیه ۲۱۴
رتبة الفاخره فی سلطنة الدنیا والآخره ۴۰۲
رجوع الشیخ الی صباه فی قوة الباه ۸۱۲
رحل الرسول ۵۸
رحیق التحقیق ۷۳۵
رحیق المختوم لذوی العقول والفهوم ۱۴۲
رحیقیه ۲۱۴
رد الشیطان ۶۶۳
رد النبوه ۵۲۰
رد بر رساله در تحقیق علیه بودن حرف ۲۶۷
رد بر فصوص الحکم ابن العربی ۳۹۴
رد بر فلاسفه ۷۲۷
رد بر مصادرهٔ اقلیدس ۱۳۸
رد تصحیح ایمان فرعون ۶۶۳
رد عصمة الانبیاء ۶۶۳
رد علی بعض الاقوال شیخ احمد بن عبد الاحد سرهندی ۳۷۰
رد علی من طغی یارد علی من طعن ۶۸
رد مقدمات ترجمة الصواعق ۶۶۳
رزم نامهٔ حاج سلطان تهانیسری ۸۱۵
رزم نامهٔ عبد القادر بداونی ۳۶۰
رسالات بهایی ۱۲۰
رسالة ابی نجم الکاتبی فی اثبات واجب الوجود ۱۳۸
رسالة الادوار فی حل الاوتار ۷۳۲
رسالة الانس فی روح القدس ۷۲۲
رسالة الایقاع ۷۳۲
رسالة التنبیه علی غلط الجاهل والنبیه ۸۱۲
رسالة الذکر ۴۰۱
رسالة الذهبیه ۷۳۸
رسالة الساتر ۷۲۴
رسالة السیاسه ۷۳۸
رسالة الشدد متعلقة بالعدد ۷۸۷
رسالة الشرفیه فی تقاسیم العلوم الیقینیه ۷۳۸
رسالة الشریفة فی النسب التألیفیه ۷۳۲
رسالة الفقر ۷۲۴
رسالة القدس ۷۲۲
رسالة المعاش ۷۸۸
رسالة الملکیه ۴
رسالة الندامه الی زاد القیامه ۷۱۸،۶۰
رسالة الهدی ۷۸۸
رسالة فی الخضاب ۸۱۱
رسالة فی العمل باسهل آلة من قبل النجوم ۷۷۹
رسالة فی المحبه ۷۸۷
رسالة فی تحقیق الالفاظ الفارسیه ۸۱۲
رسالة فی تحقیق لفظ الزندیق ۸۱۲
رسالة فی تعریف السلطان ظل الله فی الارض ۷۵۳
رسالة فی جواب شیخ محمد مکین ۳۹۴
رسالة فی طبقات المجتهدین ۸۱۱
رسالة فی طریق ذکر الخفی ۷۶۶
رسالة فی لغة الفرس ۸۱۲
رسالة فی مدارج الوجود ومعارج الحدود ۷۳۲
رسالة فی مراتب الموجودات ۷۵۳
رسالهٔ ابعاد واجرام ۸۰۷
رسالهٔ استخراج ۲
رسالهٔ استخراجات ۲
رسالهٔ اسطرلاب قاسم علی قاینی ۷۸۱
رسالهٔ اعتقادیه ۴
رسالهٔ الهیات خفری ۸۴۱
رسالهٔ انسانیه ۷۸۱
رسالهٔ انسیهٔ بهاء الدین نقشبند ۷۶۶
رساله برای امیرزاده اسکندر ۷۵۳
رساله برای امیرزاده پیر محمد ۷۵۳
رسالهٔ بقائیه ۷
رسالهٔ بهرامشاهیه ۴
رسالهٔ پیروزی ومقالهٔ نوروزی ۷۵۵
رسالهٔ تربیت اثر بد فعل ۷۵۳
رسالهٔ جلالیه ۷۳۵
رسالهٔ حرف ۷۵۳

رسالۀحسینیه ۸
رسالۀحق الیقین ۴
رسالۀحقیقت ایمان ۴
رسالۀحل مشکل ۴
رسالۀ خجسته ۳۵
رسالۀداودیه ۴
رسالۀدایره ۷۱۰
رساله دراثبات بزرگی شیخ احمد جام ۷۲۱
رساله دراثبات واجب خفری ۸۴۱
رساله دراصطلاحات صوفیه ۵۴۰
رساله دراصول حروفیه ۷۶۵
رساله دراصول وقواعدخط ۷۵۹
رساله در اعتقادات مذاهب ۷۶۰
رساله درامامت ۶۹۱
رساله درباب علمای دین ۴
رساله دربحران ۸۲۹،۶۵۱
رساله دربیان طریق شطار ۱۱۶
رساله دربیان معنی ایمان اسلام ۷۵۳
رساله دربیان معنی قابلیت وتصور تحقق آن ۷۷۹
رساله درتحقیق آیۀ نور ۶۶۴
رساله درتحقیق انا نقطة التی تحت الباء ۷۷۹
رساله درتحقیق سلسلۀ جهریه ۸
رساله درتصوف ۷۸۲،۵۴۴
رساله درتولا وتبرا ۷۳۰
رساله درحرمت نماز جمعه در ایام غیبت ۶۶۴
رساله درحفظ الصحه ۸۲۹
رساله درحفظ صحت ۶۵۱
رساله درشق القمر ۷۷۹
رساله درصنایع شعر ۸۲۴
رساله در عروض و قافیه و صنعت شعر ۸
رساله درعقاید ورسوم مردم تبریز ۵۲۹
رساله درعلم حساب ۵۱۴
رساله درعلم رمل خفری ۸۴۱
رساله درعلم قافیه ۶۹۱
رساله درعلوم ثلاثه ۷۵۳
رساله درفن قافیه ۲۸۸
رساله درقواعدخط ۸۱۶،۷۳۷
رساله درقواعد معما ۶۳۱
رساله درمعما ۸۲۹،۶۵۱
رساله درمناقب عبیدالله احرار ۷۷۸
رساله درواجبات ترکی ۷۰۱
رسالۀدرویشیه ۴
رسالۀذکروفکر ۷۰۹
رسالۀراسته ۷
رسالۀ ربیعیه ۷۶۵
رسالۀروحی انارجانی ۵۲۹
رسالۀ شرفیه ۷۷۷
رسالۀشیبیه ۷
رسالۀصاحبیه ۷۲۲،۱۱۱،۲
رسالۀصفت الفقراء ۴
رسالۀ صید ۷۸۱
رسالۀ طریق شطار ۱۱۶
رسالۀعالیه ۵۴۰
رسالۀعروض بابر ۶۰۷
رسالۀعشق ۳
رسالۀعقاید ۷۶۶
رسالۀعلائیه ۷۲۲
رسالۀعینیه ۸۱۶
رسالۀغیریه ۸۱۶
رسالۀ فریدون بن احمد سپهسالار ۷۳۹
رسالۀ فلکیه ۷۸۰
رسالۀفنائیه ۷
رسالۀقدسیۀ بهاءالدین نقشبند ۱۹۲، ۷۶۶
رسالۀ قدسیۀ خواجه محمد پارسا ۱۹۲، ۷۶۶،۲۸۱،۲۲۱
رسالۀقشیریه ۷۸۱
رسالۀ اذات معینی استرابادی ۴۵۸، ۵۱۸
رسالۀلذت ۵۱۸
رسالۀمبین ۶۰۷
رسالۀمشیبیه ۴

رسالهٔ مصافحه ۶۲۱
رسالهٔ معما ۴۰۰
رسالهٔ معمای شهاب معمایی ۷
رسالهٔ معمای محمد قندهاری ۶
رسالهٔ معمای میرحسین ۶۳۱
رسالهٔ معمای میرزا جوجک ۵۸۷
رسالهٔ مقداریه ۸۳۰
رسالهٔ ملازاده ۲۳۷
رسالهٔ منامیه ۴
رسالهٔ موچلیکه ۴
رسالهٔ موسیقی نجم الدین کوکبی ۶۱۷
رسالهٔ نفسیهٔ عرفی ۸۱۹
رسالهٔ وجودیه ۷۲۳
رسالهٔ همدانیه ۴
رسالهٔ یوحنا ۱۲۷
رسایل الاعجاز ۱۷۱
رسایل المتفرقه ابن فندق ۱۲۳
رسایل زین الدین خوافی ۷۷۸
رسایل عربی رشید وطواط ۹۳
رستم نامه ۱۴
رسل نامه ۴۴۵
رشحات عین الحیوة ۲۴۸، ۲۸۵، ۳۸۴، ۸۳۷
رشد نامه ۴۰۴
رشدیه ۴۰۴
رشیدیه ۱۹۰
رشف النصایح الایمانیه فی کشف فضایح الیونانیه ۱۴۲، ۱۸۵
رضائیه ۳۱۱
رضی نامه ۲۲۳
رفع شبههٔ مماس شدن زحل بکرهٔ ثوابت ۲۷۱
رقیات التشبیهات علی خفایا المختلطات بالجداول ۱۲۴
رکنیة السجدتین ۶۶۳
رمز الوحی ۱۱۰
رمل (رساله) ۱۳۹
رمل (کتاب) ۱۱۲-۱۱۳
رمل (منظومه) ۴۳۰
رموزات ۱۸۹
رندوزاهد ۴۳۷
روایح شرح ۳۷۳
روایح ۲۶۵
روح ۱۸۹
روح الارواح ۱۶۹
روح القدس پیرجمالی ۲۴۴، ۸۱۰
ررح القدس جمالی دهلوی ۸۱۰
روح القدس (از شرح الکنوز و کشف الرموز) ۲۴۴
روح نامه ۴
روزنامهٔ غزوات هندوستان ۲۵۰
روشنایی نامه ۵۹
روضات الجنات فی اوصاف مدینة الهرات ۲۵۲
روضات الجنان و جنات الجنان ۳۸۳، ۴۰۶
روض البساتین فی اخبار مولانا السید عبدالقادر ۱۳۲
روض الجنان و روح الجنان ۱۲۷
روض الظاهر فی مناقب عبدالقادر ۱۳۲
روضة الابرار ۳۷۱
روضة الاتقیا فی ذکر الاولیا ۷۸۲-۷۸۳
روضة الاحباب فی سیرة النبی و الآل و الاصحاب ۱۴۱، ۲۴۰، ۲۴۵
روضة الازهار ۸۰۷
روضة الاصحاب ۲۶۲، ۳۷۳
روضة الانشا ۷۷۷
روضة الانوار ۲۰۰
روضة الاولیا ۴۰۷
روضة التسلیم ۱۳۹
روضة الجمال ۴۴۵
روضة الجنان ۳۹۲
روضة السلاطین ۳۷۶، ۸۲۵
روضة الشهدا ۲۴۶، ۴۳۷
روضة الصفا ۸۰۷
روضة الصفا فی سیرة الانبیاء و الملوک و الخلفا ۲۳۹
روضة الصفای ناصری ۲۴۰

روضة الطالبين وعمدة السالكين ۶۸
روضة الطاهرين ۳۵۷
روضة العقول ۱۱۸
روضة القلوب ۱۳۹
روضة المجاهدين ۸۰۷،۳۹۶
روضة المحبين ۷۶۵،۲۱۷
روضة المذنبين ۱۰۹
روضة المناظره ۷۵۰
روضة المنجمين ۶۳
روضة الناظر ۱۳۲
روضة الناظر ونزهة الخاطر ۷۵۷
روضة الواعظين ۲۴۲
روضة اولى الالباب فى التواريخ والانساب ۱۴۳
روضهٔ اطهار ۸۱۷
روضهٔ بستان ۲۹۹
روضهٔ خلد ۷۵۸،۳۸۳
رياحين العقول ۱۲۴
رياحين القلوب ۷۸۲
رياض الادويه ۳۹۹،۲۸۲
رياض الافكار ۳۹۷
رياض الانشاء ۲۵۹
رياض الاوليا ۸۱۷
رياض السير ۲۴۵
رياض الصالحين ۲۶۳
رياض الطالبين ۲۸۳
رياض العاشقين ۷۸۷
رياض الملوك فى رياضات السلوك ۷۵۷
رياضة النفس ۶۸
رياض رضوان ۳۷۶

ز

زاد الآخرهٔ زوارى ۳۷۲
زاد الآخرهٔ غزالى ۶۸
زاد السالكين ۷۶
زاد المتقين فى سلوك اليقين ۸۰۵،۳۷۰
زاد المسافرين حسينى ۶۹
زاد المسافرين ناصر خسرو ۵۹
زاد المشتاقين ۸۱۴
زاد المقويين ۱۲۳
زايجهٔ حامدى ۷۹۳
زبدة الاثار ۳۶۹
زبدة الادراك فى هيئة الافلاك ۱۳۸
زبدة الادوار ۲۶۲
زبدة الاسرار ۸۳۲
زبدة الالواح ۳۹۷
زبدة البيان فى شرح آيات واحكام القرآن ۳۹۶
زبدة التواريخ ابوالقاسم كاشانى ۱۵۱، ۷۳۴
زبدة التواريخ بايسنغرى ۲۳۸
زبدة التواريخ حافظ ابرو ۷۷۴،۲۳۸
زبدة التواريخ فى ترجمة اشرف التواريخ ۲۱۶
زبدة الحقايق عزيز نسفى ۱۱۲
زبدة الحقايق عين القضاة ۱۱۱، ۱۳۹، ۷۲۲،۱۹۴
زبدة السالكين ۴۰۱
زبدة الطب ۷۲۷
زبدة الطريق ۲۸۴
زبدة الكلام ۴۵۷
زبدة النصره و نخبة العصره ۱۱۹
زبدهٔ قوانين العلاج ۲۷۴
زجر النفس ۱۴۵
زراتشت نامه ۷۴۳،۱۷۳
زند ۱۰
زهد الفاتح ۶۸
زهديات ۱۰۹
زهره و خورشيد ۴۴۵
زوراء ۲۶۷
زيج اشرفى ۱۵۲
زيج الفاخر ۷۱
زيج ايلخانى ۲۷۱،۱۵۲،۱۳۹
زيج الغ بيك ۳۸۸،۲۷۱،۲۶۸،۲۵۰،۵
زيج جامع سعيدى ۲۷۱
زيج خاقانى ۲۶۹
زيج سلطانى محمود كازرونى ۱۴۸
زيج سلطانى نجم الدين ستر باريك ۱۵۳

زیج سنجری ۶۳
زیج غیاث الدین جمشید ۲۶۹
زیج قطبی ۱۵۳
زیج ملخص میرزایی ۲۷۰
زیج ملکشاهی ۶۰
زیج یمینی ۷۰
زین الاخبار ۲
زینة الاوراق ۸۰۷
زینت نامه ۹۷

س

ساختن اسطرلاب ۲۶۹
سازو پیرایهٔ شاهان پرمایه ۱۴۵
ساقی نامهٔ اقدسی ۵۱۷
ساقی نامهٔ امیدی رازی ۴۴۱
ساقی نامهٔ پرتوی ۴۶۵
ساقی نامهٔ ثنایی ۴۱۷
ساقی نامهٔ شکیبی ۴۲۳
ساقی نامهٔ صوفی مازندرانی ۵۳۸
ساقی نامهٔ ظهوری ترشیزی ۴۴۵، ۸۲۶
ساقی نامهٔ عرفی ۴۱۷
ساقی نامهٔ غریبی بلیانی کازرونی ۷۱۰
ساقی نامهٔ ملا احمد استرابادی ۶۶۶
ساقی نامهٔ نوعی ۸۲۴
سام نامه ۱۴
سام نامهٔ خواجو ۲۰۰
سائر ۷۲۴
سبحة الابرار ۲۸۷، ۴۴۵
سبحة فی النصایح والحکم ۲۸۸
سبز پری ۷۲۱
سبعهٔ جامی ۲۸۷
سبعهٔ سیارهٔ علیشیر ۲۹۱
سبعهٔ سیارهٔ قاضی نورالله ۶۶۳
سبعهٔ نویدی وعبدی شیرازی ۴۴۴
ستهٔ ضروریه ۲۹۱
ستهٔ ضروریهٔ طبیه ۳۹۹
ستینی ۱۱۳
سجنجل ۸۰۷
سجنجل الارواح ۱۱۶
سحاب المطر ۶۶۳
سحر حلال ۴۴۰
سحریات ۵۹
سخنان خواجهٔ پارسا ۲۸۸، ۷۶۶
سد سکندری ۲۹۱
سراج التواریخ ۲۴۱
سراج السالکین ولطایف العارفین ۸۱۷
سراج السایرین ۱۰۹، ۷۲۰
سراج الصالحین ۴۴۵
سراج القلوب ۱۵۱
سراج المتعلمین ۷۸۳
سراج المسلمین ۲۹۱
سراجیه ۷۵۳
سر اسماء غیر متناهی وحروف متناهی ۱۸۹
سر الاسرار ۳
سر البال فی اطوار سلوك اهل الحال ۱۴۸
سر البدایع ۷۲۸
سر المصون ۶۸
سر المکتوم فی اسرار النجوم ۶۸
سر المکتوم فی مخاطبة النجوم ۱۱۲
سرخ بت وخنگ بت ۳۸
سر گذشت ناصر خسرو ۵۹
سرمهٔ سلیمانی ۳۸۰
سر نامه ۲۳۷
سرو وتذرو ۶۸۹
سریعة الاثر فی انجاح المقاصد و کشف الملمات ۱۳۸
سعادتنامه (درانشا) ۴
سعادتنامه (شبستری) ۱۷۰
سعد وسعید ۴۵۸
سعدیه ۴۰۶
سعی الصفا ۲۹۴
سفر ۱۱۵
سفر السعادهٔ سید عبد الاول ۳۷۲
سفر السعادهٔ محمد بن حجة الاسلام عیانی ۸۱۴
سفرنامهٔ جمالی دهلوی ۳۱۲، ۴۰۵
سفرنامهٔ روح ۴۳۷

سفرنامهٔ ناصرخسرو ۶۹
سفرنامهٔ نزاری ۱۷۰
سفینة السکینه ۳۸۰
سفینهٔ مراد ۶۷۳
سکینة السالکین ۱۱۶
سلاح نامه علایی ۷۱
سلامان وابسال ۱۴
سلامان وابسال جامی ۳۹۰،۲۸۹،۲۸۷
سلب اوصاف ۱۸۸
سلجوقنامه ۱۵۰
سلجوقنامهٔ ظهیرالدین نیشابوری ۸۸، ۲۳۸،۱۱۹
سلجوقنامهٔ قانعی ۱۶۱
سلسلة الذهب ۵۴۹،۲۸۷
سلسلة الصدیقین ۴۰۱
سلسلة العارفین ۸۱۷،۷۸۰،۷۷۸،۳۸۳
سلسلة العارفین و تذکرة الصدیقین ۲۶۴، ۲۸۳
سلسلة النقشبندیه ۲۸۸
سلسله نامهٔ خواجگان نقشبند ۳۸۰، ۴۰۶
سلسلهٔ عالیه ۷۸۱
سلطان نامه ۷۲۸
سلطانیه ۱۴۳
سلم السلوک ۱۸۵
سلم السماوات ۸۱۳
سلم السماء ۲۶۹–۲۷۰
سلوان المطاع ۷۵۷
سلوة الطالبین ۳۰۴
سلوة العاشقین ۷۲۲
سلوة العاشقین وسکنة المشتاقین ۱۴۸
سلوة القلوب روزبهان ۷۲۲
سلوة القلوب شاه داعی ۳۱۱
سلوک سهروردی ۱۴۲
سلوک شاه ولی ۱۸۹
سلوک نجم الدین کبری ۱۱۶
سلوک نوربخش ۳۱۹
سلوک الرجال ۴۰۲
سلوک الطریق اذا فقد الرفیق ۴۰۲
سلوک الغزاه ۴۰۲
سلوک الملوک ۲۵۲
سلیمان و بلقیس ۳۶۴
سلیمانیه ۸۱۴
سلیم نامهٔ ادایی ۳۳۹
سلیم نامهٔ ادریس بدلیسی ۲۵۴
سماعیه ۴۰۱
سمرقندیه ۱۰۹
سمط العلی للحضرة العلیا ۱۴۹
سمع الظهیر فی جمع الظهیر ۱۲۸،۱۰۰
سمک عیار ۷۵۵،۱۳۳
سموم ابن فندق ۱۲۳
سموم عمادالدین محمود شیرازی ۳۹۹
سنابل ۵۴۰
سنجریه فی الکاینات العنصریه ۱۳۱
سندبادنامه ۱۲۸،۵۳،۳۰–۲۹،۲۱،۱۴
سندبادنامهٔ ظهیری سمرقندی ۱۰۰
سندخرقه وسؤال و جواب سلطان سکندر ۱۸۹
سواد الاعظم ۷۱۶
سواد العین خفری ۳۸۵
سواد العین دوانی ۲۶۷
سواطع الالهام ۳۶۴
سواطع المریخ ۲۴۷
سؤال صاحب دیوان ۱۶۸
سؤال وجواب ۱۸۹
سؤال وجواب امام علی حکیم ترمذی ۱۸۹
سؤال وجواب باباافضل ۱۴۵
سؤال وجواب قاسم انوار ۲۹۲
سؤال وجواب ملاعصمة الله ۷
سؤال وجواب هندوستان ۲۸۸
سوانح الایام فی مشاهدات العوام ۱۹۰
سوانح فی معانی العشق ۱۱۱،۶۹
سورهٔ آل عمران ۲۴۶
سورهٔ اخلاص ۴۲۸
سورهٔ یوسف ۲۴۴،۱۸۳
سوز و گداز احمدجام ۱۰۹
سوز و گداز نوعی خبوشانی ۸۲۴،۴۳۴

سه نثر ۴۴۶
سهو اللسان ۸۲۸،۴۲۷،۳۴۶
سیاست نامه ۲۶۰،۶۸،۶۶
سیاسه ۶۶
سیاه نامه ۱۱۴
سیر ۶۶
سیر الارواح ۷۲۱
سیر الاولیا فی محبة الحق جل و علا ۷۵۹
سیر الطالبین ۱۹۵
سیر العارفین ۸۰۹،۴۰۵
سیر العباد الی المعاد ۷۴۵،۷۶
سیر الملوك ۱۳
سیر الملوك ۶۶
سیر الملوك علیشیر ۲۹۱
سیر النبی منظوم ۶۰۹
سیرت ۲۸۳،۲۱۶
سیرت ابواسحق کازرونی ۷۳۵
سیرة النبی ۶۰۹،۲۴۳
سیرت جلال الدین منکبرلی ۹۴،۲
سیرت رسول و خلفا ۲۴۵
سیر نبوی ۳۷۲
سیر و سلوك ۱۳۹،۱۳۷
سیر و الطیر ۱۴۲
سی فصل خواجه نصیر ۱۳۹
سی فصل عطار تونی ۳۲۰
سی نامهٔ حسینی هروی ۷۴۲
سی نامهٔ سیدحسن عزیزی حسینی ۷۲۵
سی نامهٔ کاتبی ۲۹۸
سینك هاسن تبیسی ۳۶۰

ش

شاد بهر ۳۸
شافیة عن الشك فی الخطوط المتوازیه ۱۳۸
شافیه ۸۰۷
شامل و کامل ۲۳۷
شاناق ۲۷
شاهد ۳۱۱
شاهد نامه ۱۶۹
شاهرخنامه ۴۱۰
شاهنامه ۱۳-۱۴،۲۳،۳۲۸،۶۰۲،۷۹۷، ۸۲۲
شاهنامهٔ بدرچاچی ۲۰۴
شاهنامهٔ سلطان سلیمان ۴۸۱
شاهنامهٔ شاه اسمعیل ۴۱۰
شاهنامهٔ شاه طهماسب ۵۰۵
شاهنامهٔ فتوحات شاه عباس ۵۸۸
شاهنامهٔ فردوسی ۶،۱۹،۲۸،۳۹-۴۰، ۴۷-۴۸،۱۴۴،۱۶۱
شاهنامهٔ قاسمی ۴۱۰
شاهنامهٔ مسعودی مروزی ۱۹
شاهنامهٔ منظری سمرقندی ۵۵۴
شاهنامهٔ هاتفی ۳۱۵
شاه و درویش ۴۰۹
شاه و گدا ۶۲۴،۴۰۹
شبابیه ۴۴۴
شب تار ۳۸۵
شبستان خیال ۲۹۹
شبستان نکات و گلستان لغات ۲۹۹
شبکه ۱۲۷،۷۰
شتر گربه (قصیده) ۵۱۶
شتر گربه (مثنوی) ۸۰۶
شترنگ نامك ۱۳
شجرة الترك ۲۵۰
شجرة السینیه لثمرة الیقینیه ۲۶۱
شجرهٔ انساب ۱۲۲
شجرهٔ مشایخ ۳۱۹
شجرهٔ نسب ابی طالب ۱۲۷
شجریه ۳۱۱
شد الازار فی حط الاوزار عن زوار المزار ۱۹۸،۲۱۵،۲۳۶،۲۵۶،۲۸۰
شراب نامه ۷۹۱
شرایط ذکر ۲۸۸
شرایف الاوقات ۲۴۲
شرح آداب المریدین ۷۷۶
شرح آداب عضد الدین ایجی ۳۸۵،۲۸۳
شرح ابوالحسن فراهانی حسینی ۸۱
شرح ابیات ۷

شرح اثبات الواجب دوانی ۶۹۱
شرح اربعین نووی فصیح الدین بن عبد الکریم نظامی ۴
شرح اربعین نووی مصلح الدین لاری ۳۵۶
شرح ارشاد الهادی تفتازانی ۲۷۳
شرح ارشاد فی الفروع الشافعیة و تعلیقه ۳۵۶
شرح اسماء الله الحسنی شاه ولی ۱۸۹
شرح اسماء الله الحسنی صدر الدین قونیوی ۱۵۰
شرح اسماء الله الجسنی فخر رازی ۱۱۳
شرح اسماء الله میر سید علی همدانی ۴
شرح اشارات شیخ اشراق ۱۱۰
شرح اشارات فخر رازی ۱۱۲
شرح اشعار امام علی بن ابی طالب ۸۱۸
شرح اشکال التاسیس سمرقندی ۶۹۱
شرح اصطلاحات وسیط شیخ کمال الملة و الدین بطریق الجدید ۱۸۹
شرح اصول بزدوی ۲۶۵
شرح اصول کافی ۱۳۸
شرح الاحادیث الاربعینیه ۱۵
شرح التعرف لمذهب التصوف ۲۹
شرح التغییر ۸۱۲
شرح التهافت ۱۳۸
شرح الحجب و الاستار فی مقامات اهل الانوار ۷۲۱
شرح الحماسه ۱۲۴
شرح الشفا الموضوع لبیان شرف المصطفی ۳۹۴
شرح الشمسیه ۳۷۰
شرح الصدور بتفسیر آیة النور ۳۷۰
شرح الفصول البقراط ۱۹۰
شرح القلب ۱۱۴
شرح الکنوز و کشف الرموز ۲۴۴
شرح الملخص چغمینی ۸۰۷
شرح الموجز المعجز ۱۹۳
شرح الموجز فی الطب ۲۷۷
شرح الواصلین پیر جمالی ۳۱۲،۲۴۴
شرح الواصلین جمالی دهلوی ۴۰۵
شرح الوقایه ۳۹۵
شرح الوقایة صدر الشریعة بخارایی ۱۵۵
شرح الولد سرابیه ۴۰۱
شرح الهیات تجرید ۳۹۶
شرح ایساغوجی حکیم شاه محمد ۲۷۷
شرح ایساغوجی سروری ۳۹۳
شرح باب حادی عشر ۳۶۸
شرح برزوراء ۲۶۷
شرح بهشتی ۳۹۵
شرح بوستان ۳۹۳
شرح بیت حضرت امیر خسرو دهلوی ۱۹۶
شرح بیت قران السعدین خسرو دهلوی ۲۸۸
شرح بیتی از حافظ ۲۶۷
شرح بیتی از گلشن راز ۲۶۷
شرح بیتین از مثنوی مولوی ۲۸۸
شرح بیست باب اسطرلاب ۳۸۴
شرح بیست باب خواجه نصیر از عبد الکریم نظامی ۲۶۹
شرح بیست باب خواجه نصیر از کمال الدین حسین اردبیلی ۶۹۱
شرح بیست باب خواجه نصیر از محمد برسوی ۲۷۲
شرح بیست باب خواجه نصیر از نظام الدین حسینی ۲۷۱
شرح بیست باب عبد العلی بیرجندی ۸۰۶
شرح تجرید احمد ابیوردی ۳۹۲، ۴۴۲
شرح تجرید العقاید ۳۷۵
شرح تجرید القواعد خواجه نصیر ۱۹۱
شرح تجرید خواجه نصیر ۲۶۹-۲۷۰، ۵۴۸
شرح تجرید قوشچی ۶۶۳،۲۶۶
شرح تجرید کمال پاشازاده ۸۱۱
شرح تجرید ملاعلی قوشچی ۶۶۳،۲۶۶
شرح تجرید منصور دشتکی ۳۷۶
شرح تجرید میر سید شریف ۷۹۰
شرح تحریر اقلیدس ۶۹۱

شرح تحریر مجسطی ۳۸۴
شرح تحفة العراقین مولوی حسن ۱۰۴
شرح تحفة العراقین مولوی عبد الباری ۱۰۴
شرح تحفة العراقین مولوی کریم الدین ۱۰۴
شرح تحفة العراقین میر محمد اسمعیل خان ابجدی ۱۰۴
شرح تذکرة النصیریه ۲۸۳، ۶۹۱
شرح تشریح الافلاک ۶۶۳
شرح تصریف عزی ۱۹۱
شرح تصور و تصدیق شمسیه ۱۹۱
شرح تلخیص محمود بن محمد چغمینی ۷۸۲
شرح تمهیدات ۱۹۶، ۷۲۲
شرح تهافت کمال پاشازاده ۸۱۲
شرح تهذیب اصول ۳۶۸
شرح تهذیب الاصول علامه ۶۹۱
شرح تهذیب المنطق والکلام تفتازانی ۲۶۷
شرح ثلاثیات بخاری ۳۹۴
شرح ثمرهٔ بطلیموس ۱۳۹
شرح جام جهان نمای احمد بن موسی ۷۶۳
شرح جام جهان نمای نعمت الله ۷۶۳
شرح حام جهان نمای وجیه الدین علوی ۷۶۳
شرح جامی ۶۶۳
شرح جواهر الاسلام ۷۸۰
شرح چغمینی ۶۶۳، ۶۹۱
شرح حال عرفا ۲۸۸
شرح حدیث ۱۵۰
شرح حدیث ابی ذر العقیلی ۲۸۸
شرح حدیث اربعین ۲۸۸
شرح حدیث الناس ینام ۷۵۰
شرح حکمت الاشراق ۱۴۷، ۲۶۳
شرح حکمة العین ۲۶۸، ۳۳۲
شرح خطبة البیان ۶۵۶
شرح خطبة العضدی ۶۶۳
شرح خطبهٔ مواقف ۶۶۳
شرح داود بن علی شادیا بادی ۸۱
شرح دایرهٔ علی بن ابی طالب ۶۸
شرح در النظیم فی خواص قرآن العظیم ۸۰۶-۸۰۷
شرح دعاء الصباح والمسا ۶۶۳
شرح دیباچهٔ طوالع الانوار بیضاوی ۲۶۷
شرح دیباچهٔ گلستان سعدی ۳۹۰
شرح دیوان حافظ بترکی ۳۹۳
شرح دیوان حافظ سودی بسنوی ۲۰۶، ۸۱۸
شرح دیوان حافظ شمعی ۸۱۸
شرح دیوان حافظ مصطفی سروری ۲۰۶
شرح دیوان حضرت امیر ۲۶۸
شرح دیوان علی بن ابی طالب ۲۶۸
شرح رباعی ابوسعید ابوالخیر ۶۶۳، ۷۹۵
شرح رباعیات جامی ۲۸۸
شرح رباعیات دوانی ۲۶۷
شرح رباعیات یعقوب چرخی ۲۶۵
شرح رباعیات یعقوب صرفی ۴۷۰
شرح رباعی حورائیه ۷۹۵
شرح رسالة الادوار شهاب الدین صیرفی ۷۳۲
شرح رسالة الادوار فی حل الاوتار ۷۳۲
شرح رسالة الادوار لطف الله سمرقندی ۷۳۲
شرح رسالة الطیر ابن سینا ۳۱
شرح رسالة الطیر ابن فندق ۱۲۴
شرح رسالة الطیر زین الدین ساوجی ۱۳۰
شرح رسالة العلم ۱۳۸
شرح رسالة الوضع عضد الدین ایجی ۲۸۸
شرح رسالة فی جوهر المفارق ۲۶۷
شرح رسالهٔ اثبات واجب دوانی ۳۹۳
شرح رسالهٔ جعفریه ۳۶۸
شرح رساله در بیان طریق شطار ۱۱۶
شرح رسالهٔ ذوالاعتبار ۳
شرح رسالهٔ زوراء ۳۵۶
شرح رسالهٔ طریق شطار ۱۱۶

شرح رسالهٔ علامهٔ قوشچی در تفاصیل قوس-
اللیل وقوس النهار ۶۰۸
شرح رسالهٔ قشیریه ۷۸۱،۱۹۶
شرح رسالهٔ معمای جامی ۳۹۳
شرح رسالهٔ معمای علی کر ۳۹۳
شرح رسالهٔ میرحسین معمایی ۶۳۱،۳۹۳
شرح رسالهٔ نجم الدین کبری ۲۵۶
شرح رسالهٔ نفس الامر ۷۵۰
شرح رسالهٔ هیئت ملاعلی قوشچی ۳۵۶
شرح زیج الغ بیك ۳۸۴
شرح سراجیه ۷۵۳
شرح سقط الزند ۱۱۳
شرح سؤال کمیل ازحقیقت ۱۸۸
شرح سورهٔ یوسف ۱۲۶
شرح سی فصل بدر طبری ۲۷۱
شرح سی فصل علامه دوانی ۲۶۷
شرح شافیهٔ ابن حاجب ۲۷۰
شرح شبستان خیال ۳۹۳
شرح شش دفتر مثنوی ۶۶۴
شرح شعر البحتری وابی تمام ۱۲۴
شرح شفای قاضی عیاض ۷۷۴
شرح شمایل ۳۹۴
شرح شمسیه ۶۹۱،۶۶۳
شرح شمسیه درحساب ۸۰۷
شرح شمسیهٔ سیدمحمدهمدانی ۷۷۳
شرح شمعی ۲۰۶
شرح شواهد مطول ۶۸۹
شرح شواهد مغنی اللبیب ۶۸۹
شرح شهاب الاخبار ابن فندق ۱۲۴
شرح شهاب الاخبار حسین بن علی رازی
۱۲۷
شرح شهاب الاخبار قطب الدین راوندی
۷۲۹
شرح صد کلمهٔ علی بن ابی طالب رشیدوطواط
۹۲
شرح صد کلمهٔ علی بن ابی طالب قطب الدین
راوندی ۷۲۹
شرح صد کلمهٔ علی بن ابی طالب میرحسین
میبدی ۷۷۹

شرح صراط المستقیم ۳۶۹
شرح طوالع ۳۳۲،۲۶۵
شرح طوالع الانوار ۳۷۶
شرح عضدی ۳۷۶
شرح عقاید العضدیه ۸۱۵،۲۷۷،۲۶۷
شرح عقاید اهل الاسلام ۷۸۲
شرح غزلی از حافظ ۲۶۷
شرح غنیة الطالبین ۳۷۱
شرح فارسی دعای اقتلونی یاثقاتی ان فی
قتلی حیوتی ۷۵۰
شرح فارسی رسالة فی الوضع ۲۶۳
شرح فرایض دانشمند ۳۹۲
شرح فرایض سراجیه ۱۹۱
شرح فصوص الحکم باباافضل ۱۴۵
شرح فصوص الحکم جامی ۲۸۸
شرح فصوص الحکم صاین الدین علی ترکه
۴۵۱،۲۷۵
شرح فصوص الحکم کمال الدین عبدالرزاق
۷۵۸
شرح فصوص الحکم میر سید علی همدانی
۷۵۳
شرح فصوص شاه ولی ۱۸۹
شرح فقه الاکبر ابوحنیفه ۱۹۶، ۳۹۴،
۸۳۴
شرح فوایدالبهائیه ۳۸۵،۲۸۳
شرح فوایدالغیائیه ۲۷۳
شرح قانون ۱۸۳
شرح قصیدة التائیه فی احوال النفس ۲۶۷
شرح قصیدهٔ ابن الفارض ۲۷۵
شرح قصیدهٔ بدایع الاسحار فی صنایع الاشعار
۷۵۵
شرح قصیدهٔ بردهٔ جامی ۲۸۸
شرح قصیدهٔ بردهٔ شرف الدین علی یزدی
۲۴۹
شرح قصیدهٔ بردهٔ فضل الله بن روزبهان
۲۵۲
شرح قصیدهٔ بردهٔ محمد بن جلال بن سلیمان
۸۱۰
شرح قصیدهٔ تائیهٔ ابن الفارض ۷۸۸

شرح قصیدهٔ عطار ۲۸۸
شرح قواعد التوحید ۷۷۹
شرح کافیهٔ جامی ۶
شرح کافیهٔ حکیم شاه محمد ۲۷۷
شرح کافیهٔ رضی الدین استرابادی ۱۹۱
شرح کافیهٔ ملاعلی قوشچی ۲۷۰
شرح کافیهٔ میرسیدشریف ۱۹۱
شرح کتاب النفس ارسطو ۳۱
شرح کلمات قصار طاهر عریان ۷۱۵، ۷۲۲
شرح کلمات قصار علی بن ابی طالب ۷۲۹
شرح کلمتی الشهادة ۲۶۷
شرح کلمهٔ توحید ۳۹۸
شرح گلشن راز احمد بن موسی ۷۴۲
شرح گلشن راز احمد فانی شیرازی دهدار ۶۵۶
شرح گلشن راز ادریس بن حسام الدین بدلیسی ۱۶۹، ۴۵۴، ۷۴۲
شرح گلشن راز اسیری ۳۴۱، ۷۴۲
شرح گلشن راز امین الدین تبریزی ۷۴۲
شرح گلشن راز جلال الدین دوانی ۷۴۲
شرح گلشن راز حاج محمد ابراهیم سبزواری ۱۶۹
شرح گلشن راز حسین بن اسمعیل قاسمی ۲۶۲
شرح گلشن راز سیدیحیی خلوتی ۷۸۳
شرح گلشن راز شاه جلال بخاری ۸۱۲
شرح گلشن راز شاه داعی شیرازی ۷۴۲، ۷۸۷
شرح گلشن راز شاه نعمت الله ولی ۷۴۲
شرح گلشن راز شجاع الدین کربالی ۷۴۲
شرح گلشن راز شمس الدین اسیری لاهیجی ۳۴۱، ۷۴۲
شرح گلشن راز شیخ بابا نعمت الله نخجوانی ۱۶۹، ۲۸۲، ۷۴۲
شرح گلشن راز شیخ زادهٔ لاهیجی ۷۴۲، ۷۸۹
شرح گلشن راز صاین الدین علی ترکه ۴۵۱، ۷۴۲، ۷۷۹
شرح گلشن راز عبدالرحیم خلوتی ۷۴۲
شرح گلشن راز قاضی حسین میبدی ۲۶۸، ۷۴۳
شرح گلشن راز کمال الدین حسین اردبیلی ۱۶۹، ۶۹۱
شرح گلشن راز محمد بن یحیی بن علی لاهیجی ۱۶۹
شرح گلشن راز مظفر الدین علی شیرازی ۱۶۹، ۷۴۲
شرح گلشن راز معین الدین محمد دهدار ۷۴۲
شرح گلشن راز منسوب بعبدالرحمن جامی ۱۶۹
شرح لمعات برهان الدین ختلانی ۱۶۴، ۲۸۴، ۷۴۱
شرح لمعات خاوری ۱۶۴
شرح لمعات درویش علی بن یوسف ۱۶۴
شرح لمعات شاه ولی ۱۶۴، ۱۸۹
شرح مائة عامل ۲۸۸
شرح مبحث حدوث العالم انموذج دوانی ۶۶۳
شرح مثنوی جامی ۲۸۸
شرح مثنوی حسین کاشفی ۲۴۷
شرح مثنوی سروری ۳۹۳
شرح مثنوی شاه داعی ۳۱۱، ۷۸۷
شرح محمد بن عبدالرزاق دنبلی ۸۱
شرح مختصر الاصول ۱۸۳
شرح مختصر الاصول ابن حاجب ۱۴۷
شرح مختصر الاصول عضدی ۱۹۱
شرح مختصر دیوان حافظ ۸۱۸
شرح مختصر عضدی ۶۶۳
شرح مخزن الاسرار ۲۸۸
شرح مراح الارواح سروری ۳۹۳
شرح مراح الارواح کمال پاشازاده ۸۱۲
شرح مرموز الحکمه ۱۳۸
شرح مشکلات المقامات الحریریه ۱۲۳
شرح مشکلات چغمینی ۳۸۵
شرح مشکلات گلستان سعدی ۸
شرح مشکلات دیوان حافظ ۲۰۶

شرح مشکوة المصابیح ۸۳۴
شرح مصابیح ۷۳۱
شرح مطالع ۶۹۱، ۷۹۰
شرح مطالع باغنوی ۳۸۹
شرح مطالع ساقی استرابادی ۴۶۴
شرح مطالع کمال الدین حسین خوارزمی ۶۸۹
شرح مطالع میر سید شریف ۱۹۱
شرح مطول ۱۹۱
شرح معمیات میر حسین معمایی ۲۸۸، ۲۹۳
شرح معینیه ۲۸۸، ۲۹۳
شرح مغنی ۶۳۳
شرح مفاتیح الغیب ۲۸۸
شرح مفتاح ۲۸۶
شرح مفتاح العلوم سکاکی ۱۹۱
شرح مفصل دیوان حافظ ۸۱۸
شرح مقاصد ۵۴۸
شرح ملاصالح ۴۰۳
شرح منار الانوار ۲۸۳، ۳۸۵
شرح منازل السایرین ابراهیم حنبلی ۷۱۸
شرح منازل السایرین ابو یعقوب یوسف همدانی ۲، ۷۱۸
شرح منازل السایرین زین الدین خوافی ۷۱۸
شرح منازل السایرین سدید الدین ابومحمد عبدالمعطی بن ابوالثنا محمود بن عبدالمعطی لخمی اسکندری ۷۱۸
شرح منازل السایرین شمس الدین شبستری ۷۱۸
شرح منازل السایرین شمس الدین محمد تبادکانی ۷۸۱
شرح منازل السایرین عبدالرؤف مناوی ۷۱۸
شرح منازل السایرین عفیف الدین سلیمان ابن علی تلمسانی ۸۱۸
شرح منازل السایرین کمال الدین عبدالرزاق کاشانی ۷۱۸، ۷۵۸
شرح منازل السایرین محمود بن حسن بن محمد فرکاوی قادری ۷۱۸
شرح منازل السایرین میر کمال الدین حسین ابن شهاب الدین اسمعیل طبسی گازرگاهی هروی ۲۸۴، ۷۱۸
شرح منازل السایرین یوسف بن عبدالله کورانی ۷۱۸
شرح مواقف عضدالدین ایجی ۱۹۱، ۳۳۲، ۵۶۱، ۶۹۱
شرح نزهة الارواح ۵۴۰، ۷۴۲
شرح نصاب الصبیان ابن حسام ۹۰
شرح نصاب الصبیان عبدالکریم دشت بیاضی ۲۷۵
شرح نصاب الصبیان محمد بن فصیح دشت بیاضی ۹۰
شرح نصاب الصبیان محمد حسین طالقانی ۹۰
شرح نصاب الصبیان محمد قهستانی ۲۷۵
شرح نصاب الصبیان میر سید شریف ۹۰
شرح نصاب الصبیان نظام بن کمال هروی ۲۷۵
شرح نقایه ۳۸۴
شرح نقایه مختصر الوقایه ۲۸۸
شرح نهج البلاغة ابوالحسن بیهقی ۲۴۷
شرح نهج البلاغة الهی اردبیلی ۶۹۱
شرح نهج البلاغة عزالدین آملی ۳۹۶
شرح نهج البلاغة فتح الله کاشانی ۳۷۴
شرح نهج البلاغة فخرالدین زواری ۳۷۱
شرح نهج البلاغة قطب الدین راوندی ۷۲۹
شرح نهج الدعوات ۶۹۱
شرح ورد المریدین ۵۴۰
شرح وصایای عبدالخالق غجدوانی ۲۵۲، ۷۲۲، ۷۷۵
شرح وقایة محمد صالح جرزوانی ۴۰۲
شرح وقایة ملاصالح ۱۵۵
شرح هدایة اثیریه ۲۷۳، ۳۴۰، ۶۹۱
شرح هدایة کمال پاشازاده ۸۱۱
شرح هدایة میبدی ۶۶۳، ۷۰۶
شرح هیاکل النور دوانی ۲۶۷، ۷۷۹
شرح هیاکل النور منصور دشتکی ۳۷۶
شرح یمینی ۷۵۵

شرح ینابیع ۷۶۸
شرح یوسفی ۲۰۵
شرف الانسان ۳۹۰
شرف الباهر ۱۳۲
شرف نامهٔ احمد منیری ۲۵۸
شرفنامهٔ شاهی ۴۸۸
شرفنامهٔ شرف الدین بدلیسی ۳۸۲
شرفنامهٔ نظامی ۱۰۵
شرفیهٔ صفی الدین ارموی ۱۴۷
شرفیهٔ منشی شیرازی ۳۹۸
شروط ۱۵۵
شریفة النوریه ۱۸۹
شریفیه درمعما ۳۲۵
شریفیه میر سید شریف ۷۵۳
شش فصل ۲
شطحیات ۱۰۹
شعب الامام ۱۵۰
شعب الایمان ۲۷۲
شفا ۱۳۰، ۵۲۰
شفاء الاسرار ۷۸۳
شفاء الاسقام ۲۷۳
شفاء السالك فی ارسال مالك ۳۹۴
شفاء الغلیل فی بیان مسألة التعلیل ۶۸
شفای قاضی عیاض ۷۷۴
شق القمر ۴۵۱
شقایق دقایق نعمانی ۷۸۰-۷۸۱
شکارنامه ۱۹۶
شکارنامهٔ خسروی ۷۱-۷۲
شکایت نامه ۴۳۷
شکوی الغریب عن الاوطان الی علماء البلدان ۱۱۱
شمارنامه ۲
شمایل النبی ۳۵۶، ۴۵۷
شمایل ترمذی ۷۰۵
شمس الآفاق ۷۸۴
شمس الحسن ۷۵۹
شمسه و قهقهه ۳۶۲
شمع دل افروز ۴۴۵
شمع و پروانهٔ امین الدین نزلابادی ۳۰۴
شمع و پروانهٔ اهلی شیرازی ۳۹۰، ۴۴۰
شمع و پروانهٔ خاکی وسروشی بلخی ۵۸۷
شمع و پروانهٔ عبدالله شبستری ۳۴۰
شمع و پروانهٔ کمال الدین تاشکندی ۶۲۵
شنیرنامه ۳۶۶
شواکل الحور ۷۷۹
شواهد النبوه ۳۹۰
شواهد النبوه لتقویة یقین اهل الفتوه ۲۸۸
شهاب الاخبار ۱۲۴، ۱۲۷، ۷۲۹
شهرآشوب الفتی عراقی ۴۵۲
شهرآشوب سید کاظم کاظمی هروی ۷۸۹
شهرآشوب شفایی اصفهانی ۵۱۵
شهرآشوب عزیزی سیفی حسنی ۴۳۰
شهرآشوب لسانی شیرازی ۴۳۶
شهرآشوب وحیدی قمی ۵۶۷
شهرانگیز برای مردم تبریز ۷۰۷
شهریارنامه ۱۴
شهریارنامهٔ مختاری ۷۷
شهنشاه نامهٔ قاسمی ۵۰۸
شیبانی نامه ۳۱۰
شیبیه جلال الدین کاشانی ۷
شیبیه محتشم ۴۴۴
شیخ صنعان (قصهٔ) ۲۹۱
شیرازنامه ۱۸۶
شیرین و خسرو دهلوی ۷۱
شیرین و خسرو درویش اشرف ۳۰۹
شیرین و خسرو محسن فانی رازی ۶۵۸
شیرین و خسرو هاتفی ۳۱۵
شیرین و فرهاد ۱۴
شیرین و فرهاد وحشی ۱۷۷، ۴۳۵، ۷۰۸، ۸۲۵

ص

صاحبیه ۲، ۱۱۱، ۷۲۲
صاحبیهٔ سعدی ۱۶۸
صبائیه ۴۴۴
صحاح العجم ۱۸۴
صحاح الفرس ۷۵۲

صحاح اللغة ۱۴۶
صحاح عجمیه ۳۹۵
صحایف السلوک ۱۹۶
صحبت نامهٔ عماد فقیه ۲۰۲
صحبت نامهٔ همام تبریزی ۱۶۸
صحت و مرض ۴۳۷
صحیح السنن ۳
صحیح بخاری ۲-۳۷۲، ۳۷۳، ۴۵۱
صحیفة الاخلاص ۸۰۷
صحیفة الارقام ۸۲۴
صحیفة العشاق ۴۳۰
صحیفة الموده ارجوزة فی المکاتبات الی اعزه واحبابه ۳۷۰
صحیفة النور فی الحکمه ۳۸۶
صحیفهٔ لاریب ۴۴۴
صحیفهٔ شاهی ۲۴۷
صد باب در معرفت اسطرلاب واثبات واجب ۱۳۹
صد پند عبید زاکانی ۲۰۱
صد پند عطار ۱۱۵
صد کلمهٔ علی بن ابی طالب ۹۲، ۲۸۸، ۳۰۹، ۷۲۹، ۷۷۹
صد میدان ۷۱۷
صدور خلق از حضرت حق ۱۳۸
صراح من الصحاح ۱۴۶
صراط المستقیم حسینی هروی ۱۶۹
صراط المستقیم محمد بن حجة الاسلام عیانی ۸۱۴
صرف ۳۸۸
صرف علی اکبر ثابت هروی ۶۷۳
صرف میر ۱۹۱
صرف هوایی ۵۹۵
صریح الملک ۴۰۳
صغری ۱۹۱، ۲۷۳
صفات الثمانیه ۲۵۴
صفات العاشقین ۴۰۹
صفا نامه ۲۰۲
صفت الفقراء ۴
صفوا المشارب فی العشق ۱۰۹، ۷۲۲
صفوة الاخبار ۲۴۱
صفوة الصفا ۳۷۳
صفوة اهل التحقیق ۲۴۴
صفوة مشارب العشق ۱۰۹، ۷۲۲
صفیر سیمرغ ۱۱۰
صلصلة الجرس ۵۴۹
صلوة مسعودی ۱۵۵
صنایع الحسن ۸۲۵
صنایع شعر ۲۰۹
صندوق العمل ۱۱۰
صنعت تسطیح اسطرلاب ۳۷۶
صوارم المهرقه ۳۸۱، ۶۶۳
صواعق المحرقه ۳۸۱، ۶۶۳
صوان الحکمه ۱۲۴
صوت (آهنگ) ۶۰۱
صور الاقالیم یا المسالک والممالک اصطخری ۷۱، ۱۳۹
صور الکواکب ۱۳۹
صورت و معنی ۴۳۱
صوفیهٔ نقشبندی ۸۱۷
صولة البازل الامون علی ابن اللبون ۱۱۱
صیحه و صدا ۲۶۶
صیقل الارواح ۱۶۰

ض

ضروریات ۴۴۴
ضوابط طب ۲۳۷
ضوء ۱۶۴
ضوء اللمعات ۲۷۵، ۴۵۱، ۷۷۹
ضیاء الشهاب فی شرح الشهاب ۷۲۹
ضیاء العقلی ۶۰
ضیاء القلوب ۳۹۸

ط

طاعون وجواز فرار عنه ۲۵۴
طالع مسائل ۳۸۶
طالع نامه ۳۸۶
طب الملوکی ۷۲۷
طب سکندری ۸۱۳

طب منصوری ۲۳، ۷۱۵
طب منظوم ۲۳۷
طب نامی ۳۵۹
طب یوسفی ۲۸۲
طبقات اکبر شاهی ۳۵۷، ۳۵۹
طبقات اکبری ۳۵۹، ۴۶۶، ۵۴۴، ۵۵۷
طبقات الجلالیه ۲۶۷
طبقات الشعراء فی مدح الخلفا والوزرا ۷۱۴
طبقات الصوفیه ۵۸، ۳۲۸، ۷۱۷
طبقات الفقها ۸۱۲
طبقات المشایخ ۷۱۷
طبقات محمودشاهی ۲۴۱
طبقات محمودی ۶۴
طبقات مسعودی ۶۴-۶۵
طبقات ناصری ۱۳۵، ۷۱۳
طبیعیات ۶۰
طراز الایاله ۳۱۱
طراز الذهب ۷۴۹
طراوة اللطایف فی ترجمة کتاب الطرایف ۳۷۱
طرایف فی معرفة مذهب الطوایف ۳۷۱
طرایق الوسایل الی حدائق الرسائل ۱۲۳
طربخانهٔ باخرزی ۵۳
طربخانهٔ رشیدی تبریزی ۳۹۷، ۸۰۷
طربخانهٔ یاراحمد تبریزی ۲۵۷، ۸۰۷
طرب نامه ۳۸۵
طربی ۱۱۶
طریق الافاده فی شرح سفر السعاده ۳۶۹
طریق التحقیق ۷۶
طریق القویم ۳۶۹
طریقت ۱۱۱
طریقة النقشبندیه ۲۶۳
طریقت نامه ۲۰۲
طریق خوردن چوب چینی و فواید آن ۳۹۹
طغرای همایون ۲۹۴
طلیعة العلوم ۳۸۶، ۴۴۷
طوارق الانوار ۱۱۰
طوالع ۲۶۵، ۳۳۲، ۷۳۰
طوالع الانوار ۳۵۶
طوالع التنویر ۱۱۶
طوالع شموس ۷۳۸
طوطی نامه ۱۸۵
طهارة الخمر ۳۹۶
طیبات ۱۶۸
طیر ابن سینا ۱۲۴
طیر غزالی ۶۸

ظ

ظفر الامانی فی مختصر الجرجانی ۱۹۱
ظفرنامهٔ ابن سینا ۳۱
ظفرنامهٔ احمد آباد ۳۶۴
ظفرنامهٔ احمد خاوندشاه ۲۴۱
ظفرنامهٔ حمدالله مستوفی ۱۴۴
ظفرنامهٔ شاهی ۲۳۶، ۲۳۸، ۲۴۹-۲۵۰
ظفرنامهٔ شرف الدین علی یزدی ۲۴۱، ۲۴۸، ۲۹۵، ۳۱۵، ۴۶۸، ۷۹۰
ظفرنامهٔ علی بن ملوک منشی ۲۵۳

ع

عادات السادات وسادات العادات ۴۴
عارف الآثار ۸۰۸
عالم آرای امینی ۲۵۱
عبارة الفصیحه فی الوعظ والنصیحه ۴۰۲
عباس نامهٔ منظوم ۵۱۲
عبدالله نامه ۴۸۸
عبدالله نامهٔ خادمی هروی ۵۸۹
عبرت الناظرین ۷۵۷
عبرت نما ۳۹۰
عبهر العاشقین ۷۲۲
عتبة الکتبه ۲
عجالة الناسک فی انتخاب المناسک ۴۰۲
عجایب البلدان ۲۶۱
عجایب البلدان صاعد بن علی گرگانی ۷۷۷
عجایب البلدان عبدالعلی بیرجندی ۸۰۷
عجایب الغرایب ۲۹۴

عجایب المخلوقات ۲۹۴
عجایب المخلوقات و غرایب الموجودات ۱۴۶
عجایب المقدور فی نوایب آل تیمور ۲۷۹
عجایب بلدان ۲۸،۲۰
عجایب صنع الله ۶۸
عجلهٔ سماعیه ۲۶۲
عدة الداعی ۳۷۱
عدل شاهی ۳۱
عدم جواز اخذ الاجرة للقرائة ۳۹۵
عدم نامه ۶۸۳
عدن و حور ۵۸۵
عراضه فی الحکایات السلجوقیه ۱۸۷
عرایس ۷۲۱،۱۰۹
عرایس البیان فی حقایق القرآن ۷۲۱
عرایس النفایس ۱۲۳
عرش نامه ۷۶۵
عرض ۲۶۶
عرض نامهٔ باباافضل ۱۴۵
عرض نامهٔ دوانی ۲۶۶
عرفات العاشقین ۶۶۰،۳۷۹
عرفان فی خلق الانسان ۷۲۱-۷۲۲
عروة ۲۸۸
عروة الوثقی شهابی ۷۶۹
عروة الوثقی علاءالدولهٔ سمنانی ۱۴۸
عروة لاهل خلوة و جلوة ۷۳۳،۱۴۸
عروض (رسالهٔ) ۲۸۸
عروض (رساله در) ۵۹۳
عروض (کتاب) ۱۲۳
عروض فارسی ۱۲۷
عروضیه ۲۹۱
عشاق نامهٔ عبید زاکانی ۲۰۱
عشاق نامهٔ عراقی ۱۶۴
عشر الجلالیه ۲۶۷
عشرة الکامله ۶۶۳،۳۸۱
عشرت نامه ۳۴۶،۳۳۹
عشرهٔ کامله ۶۶۴
عشرهٔ مبشره ۱۸۵
عشریه ۲۶۷
عشق ۱۱۰،۳
عشق حقیقی ۱۹۶
عشق نامهٔ حسینی هروی ۷۴۲
عشق نامهٔ حمیدالدین ناگوری ۷۳۸
عشق نامهٔ سنایی ۷۶
عشق نامهٔ شاه داعی ۳۱۱
عشق و عقل ۱۴۱
عشقیه ۱۷۱
عشقیه (رسالهٔ) ۱۹۶
عصمة الانبیاء ۷۲۹
عطاره فی مدح بنی الزناره ۱۲۴
عقاید (رساله) ۳۹۸
عقاید (کتاب) ۷۱۶،۲۸۱،۲۹
عقاید روزبهان ۷۲۱
عقاید سید محمد اکبر حسینی ۱۹۷
عقاید الامامیه ۶۶۳،۳۸۱
عقاید اهل الاسلام ۷۸۲
عقاید شافعی ۲۹
عقبات ۱۹۵
عقد الانامل ۳۷۰
عقد العلی فی موقف الاعلی ۱۴۶،۱۱۸،۸۹
عقد الفرید ۷۱۵
عقد الفرید فی علم التوحید ۲۸۰
عقد انامل ۲۴۹
عقل نامه ۷۶
عقل و عشق ۳۰۴،۱۶۸
عقلیه ۱۹۵
عقود الجواهر و نجوم الزواهر ۱۲۳
عقود اللئالی ۱۲۳
عقود اللئالی و سعود اللیالی ۹۳
عقیدة المصباح ۶۸
عقیدهٔ اهل سنت ۶۸
علاج الامراض ۸۰۸،۳۹۹،۲۸۲
علاجیه ۳۹۸
علامات مهدی موعود ۴۰۲
علائیه ۷۲۲
علل و المعلومات ۱۳۸
علم اعداد ۲۴۷

علم النفس ۲۶۷
علم پیشین و برین ۳۱
علم حروف ۴۵۱
علم رمل ۳۸۵
علم قیافه ۱۹۵
علم مثلث ۱۳۸
علم واجب الوجود ۱۲۶
علم یونان ۵۹
علویه ۲۴۷
علیه فی احادیث النبویه ۲۴۷
عمدة الطالب فی انساب آل ابی طالب ۶
عمدة المحض ۲۴۴
عمل (آهنگ) ۶۰۱
عنقود الزواهر فی نظم الجواهر ۲۷۰
عنقود المختصر ۶۸
عنقود النصیحه ۲۸۰
عنوان الحکم ۳۹۵
عنوان الشباب ۳۰۹
عنوان فی سلوك النسوان ۴۰۲
عوارف المعارف ۱۹۲،۴۲
عوالم الاسرار فی غرایب الاسفار ۸۱۷
عوامل ۱۹۱
عیاردانش ۳۶۵
عین الحیوة ۳۸۰
عین الشفا ۲۶۲
عینیه ۳۸۰،۱۸۸
عیون ۱۸۹
عیون و الانهار ۱۲۶

غ

غایة الامکان فی درایة المکان ۷۵۰،۲۸۱
غایة البحث عن معنی البعث فی النبوه وما یتعلق بها ۱۱۱
غایة العروضین ۳۵
غایة الفور فی مسائل الدور ۶۸
غایة القصوی ۶۸
غایة الکمال فی بیان افضل الاعمال ۴۰۲
غایة المجاز ۳۵۸
غایة المرام فی علم الکلام ۱۲۶
غرایب الاخبار و نوادر الاثار ۲۱۵
غرایب الانشاء ۳۹۸
غرایب الدنیا و عجایب الاعلا ۲۹۴
غرایب الصغر ۲۹۱
غرایب الکلم فی رغایب الحکم ۹۳
غرایب و عجایب هندوستان ۲۸۳
غربة الغریبه ۱۱۰
غرر الاقوال و درر الامثال ۹۳
غرر الاقیسه ۱۲۴
غرر الامثال و درر الاقوال ۱۲۳
غرر و سیر ۷۲۸
غرفة الحض ۲۴۴
غرة ۲۷۳
غرة السیر فی دولة الترك و التتر ۲۸۰
غرة الکمال ۱۷۰
غزانامهٔ روم ۳۳۸
غزلیات قدیم ۱۶۸
غزلیات میرسیدعلی همدانی ۴
غزوات سلطان سلیم ۲۵۴
غسل الجمعه ۶۶۳
غسلیه ۴۰۶
غلطات السالکین ۷۲۲
غنیة الطالبین ۷۲۸
غنیة النزوع الی علمی الاصول و الفروع ۷۳۴
غنیه لطالب طریق الحق ۱۳۱
غوث اعظم ۱۹۶
غور الدور ۶۸
غیاث الامم فی اثبات الظلم ۶۱
غیاث الخلق فی اتباع الحق ۶۱
غیاثیهٔ محمود بن الیاس ۴۰۰
غیاثیهٔ محمود بن احمد اردستانی ۲۷۱–۲۷۲
غیاثیهٔ نجم الدین شیرازی ۱۹۰،۱۵۳ ،
غیبة الناظر ۱۳۲

ف

فاتحة الشباب ۲۸۷
فاتحة العلوم ۶۸

فاتحة الکتاب ۷۶۳
فاتحه (سورة) ۷۵۳
فارسنامه ۱۲۶
فارسی هیئت ۲۷۰
فاکهة الخلفا ومفاکهة الظرفا ۲۷۹
فال السیر ۱۹۱
فالنامه ۲۷۲
فالنامۀ عبید زاکانی ۲۰۱
فایدة الاخلاص ۲۰۲
فتاوی ۶۸
فتح الابواب جمالی اردستانی ۲۴۴
فتح الابواب جمالی دهلوی ۸۱۰
فتح الابواب وحقیقة الآداب ۲۴۵
فتح الربانی ۱۳۱
فتح الرحمن بفضایل الشعبان ۳۹۴
فتح العنایه شرح کتاب النقایه ۳۹۴
فتح المبین لاهل الیقین ۱۴۸
فتح المنان فی تأیید مذهب النعمان ۳۷۰
فتح المنان فی تفسیر القرآن ۱۴۷
فتح بغداد ۱۳۹
فتح نامه ۱۵۱، ۳۶۸
فتح نامۀ عباس نامدار ۴۵۷
فتح وفتوح ۳۰۴
فتحیه ۲۷۰
فتوة ۱۴۸
فتوت ۱۹۵
فتوت (کتاب) ۱۷۷
فتوت نامۀ علاء الدولۀ سمنانی ۱۴۸
فتوت نامۀ کمال الدین عبدالرزاق ۷۵۸
فتوت نامۀ سلطانی ۲۴۷
فتوت نامۀ ناصری ۳، ۱۷۷
فتوح ۱۳۲، ۱۵۷
فتوحات المکیه ۵۴۲، ۶۷۰، ۷۸۴
فتوحات امینی هروی ۲۷۵
فتوحات بابری ۳۶۲، ۶۰۷
فتوحات شاه اسمعیل ۶
فتوحات شاهی امیر سلطان ابراهیم هروی ۶۶۶
فتوحات شاهی نظام الدین علی سیاقی ۷۱۰
فتوحات شاهی هاتفی ۳۱۵
فتوحات فیروز شاهی ضیاء الدین برنی ۱۸۶
فتوحات فیروزشاهی فیروز بن رجب ۷۵۶، ۷۶۰
فتوحات همایون ۳۵۸
فتوح الحرمین ۷۸۸
فتوح الروح ۱۰۹
فتوح السلاطین ۲۲۵
فتوح العجم ۴۹۷
فتوح الغیب ۱۳۱-۱۳۲، ۳۷۰، ۷۲۸
فتوح القدس ۷۵۳
فتوح القلب ۷۲۰
فتوح المشاهدین لترویح قلوب المجاهدین ۳۹۰
فخری ۱۸۴
فخری نامه ۷۶
فراسه ۱۱۳، ۴۰۴
فراقنامه ۲۰۲
فرامرز نامه ۱۴
فرایدالسلوك ۷۲۹
فرایدالسلوك فی فضایل الملوك ۱۲۰
فرایدفی نقل العقاید ۳۱۱
فرایض بالجدول ۱۲۳
فرایض سجاوندی ۲۵۶، ۳۹۱
فرایض سراجیه ۱۹۱
فرایض منظوم ۶۱۲
فرایض وشرح آن ۳۹۵
فرج بعدالشده حسین بن اسعد ۱۸۶
فرج بعدالشده محمدعوفی ۹۷
فرحة العالمین وفرجة الکاملین ۱۴۸
فردوس التواریخ ۲۳۷، ۲۷۲
فردوس العارفین ۸۰۷
فردوس المرشدیه فی اسرار الصمدیه ۷۵۹
فردوس خیال ۸۰۶
فرسنامۀ ابن معین ۲۳۷
فرسنامۀ شاهقلی ۲۸۵
فرسنامۀ محمد بن محمد ۷۵۵

فرصت نامه ۲۴۴، ۸۰۹
فرق بین الصالح وغیر الصالح ۶۸
فرهادنامهٔ عارفی اردبیلی ۷۶۹
فرهادنامهٔ لامعی برسوی ۳۹۰
فرهادوشیرین عرفی ۴۱۷
فرهاد وشیرین علیشیر ۲۹۱
فرهنگ ابراهیمی ابراهیم فاروغی ۲۵۸
فرهنگ ابراهیمی سلطان ابراهیم میرزا ۸۳۰
فرهنگ اسدی ۷۱۷
فرهنگ اسکندری ۲۵۸
فرهنگ جهانگیری ۳۹۷
فرهنگ حلیمی ۲۵۸
فرهنگ سروری ۳۹۸
فرهنگ نامهٔ حسین وفایی ۴۰۴
فرهنگ نامهٔ فخری غواص ۱۷۶
فصل الخطاب ۵، ۲۲۱، ۳۶۹، ۶۵۶
فصل الخطاب فی کلام عمر بن الخطاب ۹۲
فصوص الحکم ۱۴۵، ۱۶۴، ۱۸۹، ۲۷۵، ۲۸۸، ۳۹۴، ۴۵۱، ۵۴۲، ۶۷۰، ۷۵۳، ۷۵۷-۷۵۸
فصول ۷۲۸
فصول الاصول ۱۴۸
فصول الخطب لنیل اعالی الرتب ۳۶۹
فصول السته ۲۸۱
فصول الغریه فی اصول البریه ۶
فصول بقراط ۱۲۴
فصول فی الاصول ۱۴۸
فصول نصیریه ۱۳۹
فضایح الاباحیه ۶۸
فضایح الباطنیه ۶۸
فضایل الانام فی مکاتیب حجة الاسلام ۶۹
فضایل القرآن ۶۸
فضایل بلخ ۷۳۹
فضیلة العقل ۸۱۰
فقرات الخطیر ۷۷۸
فقرات عبدالله کاشغری ۲۸۱
فقرات عبیدالله احرار ۷۷۸
فقر سوادالوجه فی الدارین ۴۰۱
وقه الاکبر ۱۹۶، ۳۹۴
فکرة والعبرة ۶۸
فلاح ۱۴۸
فلاح شرح المراح ۸۱۲
فن اصول الحدیث ۱۹۱
فن المعما واصوله وتصاریفه ۱۹۱
فنا بیه ۷
فن غریب معما ۲۶۸
فواتح ۲۶۸
فواتح الالهیه و مفاتح الغیبیة الموضحة للکلم القرآنیه و الحکم الفرقانیه ۲۸۲
فواتح السور ۶۸
فواتح المسکیه ۷۸۴
فواتح الولایه ۵۴۸
فوام الصوام للقیام با لصیام ۳۹۴
فوایح الجمال وفواتح الجلال ۱۱۶
فواید ۱۳۸
فواید الاخیار ۲۸۲، ۸۰۸
فواید البهائیه ۳۸۵
فواید السالکین ۱۵۶، ۷۴۸
فواید الضیائیه ۲۸۸، ۶۱۱
فواید العقاید ۱۴۸
فواید العلائیه ۹۳
فواید الفؤاد حسن بن علاء سکزی ۷۵۵، ۷۶۶
فواید الفؤاد علاء الدین نیلی ۱۵۴، ۲۱۸، ۷۶۶
فواید الفؤاد معین الدین چشتی ۱۵۴
فواید الفؤاد میر علاء الدین حسن ۷۶۶
فواید الفوائد ۱۵۴
فواید الکبر ۲۹۱
فواید ثمانیه ۱۳۸
فواید جمالی ۲۷۲
فواید درکنی ۷۷۶
فواید عشره ۲۶۲
فواید غیاثی ۷۸۱
فیصل التفرقه بین الاسلام والزندقه ۶۸
فیض النوال فی بیان الزوال ۲۴۷

فیض باری ۳۷۲
فیوضات ۱۸۸
فیوضات الربانیه فی اوراد القادریه ۱۳۱
فیه ما فیه ۱۶۰، ۱۹۹

ق

قابوس نامه ۴۶، ۶۵، ۲۶۰، ۷۳۸
قاسمیه ۲۵۸
قاصد و مقصود ۵۸۷
قاموس اللغه ۳۹۴
قانون ۱۸۳
قانون اعظم ۵۹
قانون الادب ۱۲۸
قانون الرسول ۶۸
قانون الصور ۴۵۷، ۸۲۷
قانون الکلی ۶۸
قانون نامه ۴۸۱، ۸۰۱
قانون نامهٔ چین و ختا ۲۷۰، ۸۱۸
قانون همایون ۲۴۱
قدرت نامه ۲۴۴
قدس (رسالهٔ) ۲۲۱، ۲۸۱
قدسیهٔ بهاء الدین نقشبند ۱۹۲، ۷۶۶
قدسیهٔ روزبهان ۷۲۲
قدسیهٔ شطاح ۱۰۹
قدسیهٔ غزالی ۶۸
قدسیهٔ محمد پارسا ۱۹۲، ۲۲۱، ۲۸۱، ۷۶۶
قدوری فارسی ۱۵۵
قرآن ۷، ۱۷، ۷۶، ۸۸، ۱۱۱، ۱۱۷، ۲۰۵، ۲۴۲، ۲۴۸، ۲۷۷، ۲۸۵، ۳۶۴، ۳۷۱، ۳۷۳، ۳۷۸، ۳۸۴، ۳۹۴، ۴۱۲، ۴۸۱، ۴۹۳، ۵۳۷، ۵۴۹، ۵۶۷، ۵۸۷–۵۸۸، ۶۰۸، ۶۲۱، ۶۲۸، ۶۳۲–۶۳۳، ۶۴۷، ۶۹۱، ۶۹۶–۶۹۷، ۷۰۰، ۷۰۲، ۷۶۸، ۷۷۷، ۷۹۲، ۷۹۷، ۸۱۲
قرابادین ۳۹۹
قرابادین شفایی ۵۱۵
قراضة فی الطبیعیات ۳۱
قراضهٔ طبیعیات محمد غانمی هروی ۱۲۸
قراضهٔ طبیعیات محمد قاینی ۶۳
قران السعدین ۱۷۱
قران حبشی (داستان) ۷۱
قرائت عاصم ۲۶۱
قراین آیات القرآن ۱۲۳
قربة الی الله ۶۸
قرة العیون ۴۰۴
قرعه نامه ۲۷۲
قری العاشی الی معرفة العوران والاعاشی ۱۱۱
قسطاس المستقیم ۶۸
قشیری (رسالهٔ) ۱۲۵
قشیریه ۱۹۶
قصاید سعدی ۱۶۸
قصر عارفان ۳
قصص الانبیاء ابواسحق ابراهیم بن منصور ۷۱۸
قصص الانبیاء ابوالحسن احمد کسایی ۶۴
قصص الانبیاء احمد بن منصور خجتی ۶۳
قصص الانبیاء اسحق نیشابوری ۶۴
قصص التنزیل ۲۴۲
قصهٔ چهار برادر ۱۹۴
قصهٔ حورزاد و پریزاد ۷۵۱
قصهٔ ذوالقرنین ۴۴۵
قصهٔ شیخ صنعان ۲۹۱
قصهٔ موسی و الخضر ۱۲۶
قصهٔ یوسف ۷۱۸
قصیدهٔ ابن الفارض ۲۷۵
قصیدهٔ برده ۳۲۸، ۸۱۰
قصیدهٔ تائیة ابن الفارض ۷۸۸
قصیدهٔ جلالیه ۵۴۰
قصیده در حفظ الصحه ۲۸۲
قصیدهٔ مصنوع پادشاه خواجه ۶۴۱
قصیدهٔ مصنوع سلمان ساوجی ۶۲۹
قضا و القدر ۱۱۳
قطع الانوار ۲۶۹
قطع الید ۳۹۱

قلاقل ۲۶۶
قلایدالجواهر ۱۲۳، ۴۰۵
قلب الالیف ۳۶۹
قلب المنقلب ۷۲۴، ۷۴۴
قلب وروح ۳۱۱
قلم قدرت ۳۸۰
قلمیه ۲۶۷
قلندرنامهٔ حسین هروی ۷۴۲
قلندرنامهٔ عبدالله انصاری ۵۸
قلها تیه ۳۱۱
قل هوالله احد ۱۸۸
قندمن علماء سمرقند ۱۲۲
قندمکرر ۳۸۰
قواطع السواطع ۳
قواعدالاحکام ۳۷۴
قواعدالانشاء ۲۵۹
قواعدالبحث ۱۹۱
قواعدالتوحید ۴۴۹، ۷۷۹
قواعدالعشره ۶۸، ۷۲۴
قواعدالعقاید ۱۳۸
قواعدالعمل ۲۷۱
قواعدعشره ۷۲۴، ۷۵۳
قواعدعلامه ۶۶۳
قوافی (رساله) ۲۸۸
قوافی (کتاب) ۱۲۸
قوافی نامه ۸
قوانین العلاج ۲۷۴
قوس ۱۵۸
قول الجمیل فی الرد علی من غیرالانجیل ۶۸
قول السدید فی خلف الوعید ۳۹۴
قهرمان نامه ۷۱
قیامت نامه ۷۹۱

ک

کاتبیه ۳۳۹
کارنامه ۹۱
کارنامهٔ ارتخشیر بابکان ۱۳
کارنامهٔ بلخ ۷۶
کارنامهٔ ربیعی پوشنگی ۲۰۷
کارنامهٔ قاسمی ۵۰۸
کاشف الاسرار ومطلع الانوار ۸
کافرون (سورهٔ) ۲۶۶
کافی فی العروضین والقوافی ۱۳۰، ۱۴۰
کافیهٔ ابن حاجب ۱۹۱، ۲۵۵، ۲۶۵، ۲۸۸، ۳۵۶، ۷۹۰، ۸۰۷
کافیهٔ اتفاقیه ۳۸۰
کامل ابن اثیر ۲۷۸
کامل التعبیر ۱۲۸
کامل التواریخ ۲۵۶
کامل الصناعه ۳۲۴
کامل بهایی ۱۵۳
کامل علائی ۸۱۴
کامل مبرد ۷۱۵
کامله ۱۱۳
کاینات جو ۱۲۷
کبری ۱۹۱، ۲۷۳
کبریت الاحمرفی الکیمیاءالاکبرلمن ایقن بالقضاءوالقدر ۴۰۲
کتاب ابوالمحسن درمناقب بهاءالدین نقشبند ۱۹۲
کتاب ادوار ۱۴۷
کتاب اشعارابن فندق ۱۲۳
کتاب الاحادیث ۳۶۰
کتاب الادعیه ۷۸۴
کتاب الارشاد ۷۲۱
کتاب الارشادفی معرفةالاعداد ۷۸۲
کتاب الاشراق ۳
کتاب الاعانه ۷۲۱
کتاب الاعتقاد ۷۸۸
کتاب الاغانی ۷۱۴
کتاب التصفیه فی احوال المتصوفه ۷۵۷
کتاب التنزیل ۷۲۳
کتاب الجرائح فی معجزات الائمة الاطهار ۷۲۹
کتاب الدعوات ۷۲۹
کتاب الشعروالشعراء ۷۱۴
کتاب العرفان فی خلق الانسان ۷۲۱-

۷۲۲
کتاب العقاید ۷۲۱
کتاب اللواحق ۷۲۸
کتاب المحامات ۸
کتاب المناهج ۷۲۱
کتاب المنبه ۷۲۷
کتاب المنثور من الحکایات والسؤالات ۷۱۸
کتاب الموشح فی المذاهب الاربعه ۷۲۱
کتاب المیسور ۷۳۱
کتاب النواقض فی الرد علی الروافض ۴۹۸
کتاب حساب ۱۳۱
کتاب در علم حروف ۷۷۹
کتاب سدید الدین در مناقب شاه ولی ۱۹۰
کتاب شاناق ۲۷
کتاب عبدالعزیز بن شیر ملک در مناقب شاه ولی ۱۹۰
کتاب عقاید ۲۹، ۲۸۱، ۷۱۶
کتاب فی التحلیل ۷۲۷
کتاب فی الحساب ۱۲۳
کتاب فی الرمل ۱۱۲-۱۱۳
کتاب فی القیاس ۷۲۷
کتاب فی طبیعة الافیون ۸۱۲
کتاب معین الاولیاء ۱۵۴
کحالی ۳۹۹
کراة ارشمیدس ۱۳۸
کرت نامه ۲۰۷
کرسی نامه ۷۹۱
کربما ۳، ۱۶۸
کسر الشهوتین ۶۸
کشاف عن حقایق التنزیل ۱۴۷. ۱۹۱، ۲۷۶، ۸۱۲
کشف استار جواهر الحکم المستخرجه الموروثة من جوامع الکلم ۱۵۰
کشف الاحتجاج ۳۷۱، ۳۷۴
کشف الارواح ۲۴۴، ۸۱۰
کشف الاسرار ۱۸۹
کشف الاسرار وعدة الابرار ۷۱۷، ۷۲۹
کشف الاسرار ومکاشفات الانوار ۷۲۱
کشف المحاب ۲۸۴، ۳۲۹
کشف الحقایق ۱۱۲، ۱۵۲
کشف الحقیقة فی بیان عوالم الکثرة والوحده ۳۱۹
کشف السر وفکوک فی مستندات حکم النصوص ۱۵۰
کشف الصراط ۷۲۳
کشف العوار ۳۸۱، ۶۶۳
کشف الغمه ۳۷۱
کشف الغوامض فی احوال الانبیاء ۷۲۹
کشف القناع عن اسرار شکل القطاع ۱۳۸
کشف المحجوب سگزی ۲۸، ۵۹
کشف المحجوب هجویری ۶۵
کشف المراتب ۳۱۱
کشف علوم الآخره ۶۸
کشف کشاف ۷۶۱، ۷۷۰
کشف والتبیین فی غرور الخلق اجمعین ۶۸
کشکول ۳۸۱
کشکول قاضی نور الله ۶۶۳
کعبة الحرمین ۳۸۰
کعبۀ دیدار ۳۸۰
کعبۀ عرفان ۳۷۹، ۸۰۶
کفایة التعلیم فی صناعة التنجیم ۱۲۵
کفایت الطب ۱۲۸
کفایت المبتدی ۳۹۵
کفایة اهل الیقین فی طریق المتوکلین ۴۰۲
کفایة فی علم الهیئة ۱۲۵، ۱۵۲
کفایة فی فروغ الشافعیه ۱۲۶
کفایت مجاهدیه ۱۹۴، ۴۰۰
کفایۀ منصوری ۱۹۴، ۲۷۶، ۴۰۰
کلام الحق للخلق والفرق بین الالهام والوحی والحدیث القدس ۱۸۸
کلمات باقیه ۳۱۱
کلمات علیۀ غرا ۲۲۱
کلمات قدسیه ۲۸۷
کلمات قصار رسول اکرم ۷۲۹
کلمات قصار طاهر عریان ۷۱۵، ۷۲۲

کلمات قصار علی بن ابی طالب ۷۲۹
کلم الناصحه والحکم الصالحه ۹۳
کلمة سبحان الله ۱۸۹
کلمتی الشهاده ۲۸۸
کل مولود یولد علی الفطره ۴۰۱
کلیات ابن یمین ۲۰۱
کلیات خسرو دهلوی ۱۷۰
کلیات خواجو ۲۰۰
کلیات داعی شیرازی ۳۱۱
کلیات سعدی ۱۶۸
کلیات سلمان ساوجی ۲۰۳
کلیات سیف فرغانی ۸۴۷
کلیات شفایی اصفهانی ۵۱۵
کلیات شمس تبریزی ۱۶۰
کلیات شمس مغربی ۲۱۰
کلیات عبیدالله احرار ۲۶۴
کلیات علم توحید ۷۶۳
کلیات عماد فقیه ۲۰۲
کلیات ناصر بخاری ۲۰۹
کلیات وجود ۶۰
کلیله ودمنه ۱۳، ۲۱، ۳۰، ۷۸، ۱۱۷- ۱۱۸، ۱۶۱، ۲۴۷، ۲۷۹، ۳۶۵، ۷۲۹
کمالات الالهیه ۳۷۶
کمال نامهٔ خواجو ۲۰۰
کمال نامهٔ محمود دلشاد شروانی ۲۷۴
کمالیه ۳۲۰
کمیلیه ۱۸۹، ۳۱۱
کنت کنزاً مخفیاً فاحببت ان اعرف ۴۰۱
کنز الاسرار عطار نیشابوری ۱۱۵
کنز الاسرار عطار همدانی ۲۱۹
کنز الاشتها ۲۰۵
کنز الالحان ۲۶۲، ۷۷۷
کنز التحف ۱۹۴
کنز الجواهر ۷۸۸
کنز الحقایق جمالی ۸۱۰
کنز الحقایق عطار تونی ۳۲۰
کنز الحقایق عطار همدانی ۲۱۹
کنز الحقایق قتالی خوارزمی ۷۷۱
کنز الحقایق ناصر خسرو ۵۹
کنز الحکمه ۷۵۸
کنز الدقایق ومیزان الحقایق ۲۴۴
کنز الرموز ۱۶۹، ۳۹۷، ۷۴۲
کنز السالکین ۵۸
کنز العده ۶۸
کنز القافیه ۳۵
کنز الله لی ۷۷۲
کنز اللطایف ۲۶۰
کنز اللغات ۲۶۰
کنز اللغه ۲۶۰
کنز المراد ۵
کنوز الاعمال ۷۸۳
کنوز الحقایق فی رموز الدقایق ۲۴۳
کنوز الحکمه ۱۰۹
کنوز القلوب ورموز الغیوب ۲
کنوز المعزمین ۳۱
کنه المراد فی علم وقوف الاعداد ۲۴۹، ۲۶۹
کواکب الباهره من نجوم الزاهره ۸۱۱
کواکب الثواقب ۳۹۷
کوش نامه ۴۸
کون و تکلیف ۶۰
کیفیت المعاد ۱۱۲
کیفیت حدوث الحروف ۱۱۲
کیمیاء السعاده ۶۸
کیمیاء القلوب ۳۳۷
کیمیای سعادت ۶۸

گ

گرشاسب نامهٔ ابوالمؤید بلخی ۲۸
گرشاسب نامهٔ اسدی ۱۴، ۲۶، ۴۰، ۴۷
گشایش نامه ۷۳۰
گشایش ورهایش ۵۹
گل افشان ۴۱۵
گلریز ۱۸۵
گلزار ابرار ۴۲۹
گلزار ابراهیم ۴۴۶
گلزار نامه ۲۶۳

گلستان۳، ۱۶۸، ۱۸۳، ۲۸۷، ۳۸۳، ۳۹۰، ۳۹۳، ۶۲۶، ۷۵۸، ۸۱۱
گلستان ارم۵۶۹
گلشن ابرار۲۹۸
گلشن اشعار۸۰۸
گلشن توحید۴۶۸، ۸۲۹
گلشن راز ۱۶۹، ۲۶۲، ۲۶۸، ۲۸۲، ۳۱۱، ۳۱۹، ۳۳۹، ۳۴۱، ۳۹۷، ۴۰۳، ۴۵۱، ۴۵۴، ۶۵۶، ۶۹۱، ۷۹۵، ۸۱۲
گل و بلبل خاکی وسروشی بلخی۵۸۷
گل و بلبل عطار۱۱۴
گل وخسرو۱۱۴
گل وسنبل۶۶۳
گل ومل۴۰۳
گل و نوروز احمدبن یوسف۲۱۳
گل و نوروز جامی۲۸۸
گل و نوروز خواجو۲۰۰
گل و نوروز مخدوم اعظم۴۰۱
گل وهرمز ۳۲۰
گنج اسرار۲۷۴
گنج روان۳۱۱
گنجنامهٔ عبدالله انصاری۵۸
گنجنامهٔ مخدوم اعظم۴۰۱
گنجینهٔ راز۲۶۴
گوهرشاهوار۶۶۳
گوهرنامه۲۰۰
گوی وچوگان طالب جاجرمی۳۰۱
گوی وچوگان عارفی۳۰۳
گوی و چوگان عرفی کمانگر تبریزی ۶۵۴
گوی وچوگان لامعی برسوی۳۹۰
گهرنامه۲۰۰
گیهان شناخت۱۲۷

ل

لااله الاالله۲۸۸
لابدمنه۱۴۸
لباب۶۸
لباب الاشارات۱۱۳
لباب الالباب۷۸، ۹۷، ۸۱۶
لباب معنوی، فی انتخاب مثنوی۲۴۷
لب الالباب۷۵۷
لب الالباب فی علم الاعراب۳۹۵
لب التواریخ۳۵۴، ۴۳۳، ۸۲۷
لبس الحریر۶۶۳
لب لباب مثنوی۲۴۷
لحنیه۷۷۷
لذات۴۵۸
لذت النساء۱۸۵
لسان الطیر۲۹۱
لسان الغیب حیدری تبریزی۴۲۷
لسان الغیب عطار تونی۳۲۰
لسان الغیب عطار نیشابوری۱۱۴
لسان الغیب وحید تبریزی۸۲۸
لطایف اشرفی۷۵۶
لطایف الاعلام فی اشارات اهل الالهام۱۵۰
لطایف البیان۱۰۹
لطایف التصوف۱۸۸
لطایف الحقایق۱۴۳
لطایف الحکمه۱۵۱
لطایف الرشیدیه۱۹۰
لطایف الطوایف۲۴۸، ۲۸۵، ۳۸۴
لطایف العارفین۸۱۷
لطایف المعارف۴۳۷
لطایف راه روشن۳۱۱
لطایف غیاثی۱۱۳
لطایف فی الاصولین۳۳۸
لطایف قدوسیه۴۰۴
لطایف نامه۲۷۸، ۲۹۱، ۳۷۷، ۴۳۸
لطایف نامه یامجموعة اللطایف۳۹۰
لطیفة العرفان۷۶
لغات ترکی بفارسی ۲۹۱
لغت حلیمی۲۵۸
لغت فرس اسدی۴۸، ۷۰
لمحات۱۱۰
لمحات فی شرح اللمعات۱۶۴، ۲۶۴، ۷۸۰
لمعات۱۶۴، ۱۸۹، ۲۶۳، ۲۸۴، ۲۸۷،

۳۲۹،۴۵۱،۷۴۱،۷۸۰
لمعات التنقیح فی شرح مشکات المصابیح ۳۶۹
لمعه ۳۱۱
لمعه در نکاح دایم و متعه ۳۹۶
لمعه فی صلوة الجمعه ۶۶۳
لوازم الامکنه ۶۰
لوازم الدین ۷۰۱
لوامع ۲۸۸
لوامع الاشراق فی الحکمة العملیة والمنزلیة والمدنیة فی مکارم الاخلاق ۲۶۷
لوامع الانوار ۱۱۰
لوامع الانوار الی معرفة ائمة الاطهار ۳۷۱
لوامع البینات ۱۱۳
لوامع التوحید ۷۲۱
لوامع الشمس ۲۴۷
لوامع در هیئت ۳۷۶
لوایح جامی ۲۸۹،۳۲۹
لوایح شاه ولی ۱۸۹
لوایح عین القضاة ۱۱۱،۷۲۲
لوایح القمر ۲۴۷
لوح محفوظ ۳۸۰
لوح مسطور ۴۴۴
لومة اللائم ۱۱۶
لیلاوتی ۳۶۴
لیلة البراءة ۳۷۰
لیلی و مجنون بدرالدین کشمیری ۴۴۵
لیلی و مجنون جامی ۲۸۷
لیلی و مجنون خسرو ۱۷۱
لیلی و مجنون درویش اشرف ۳۱۰
لیلی و مجنون زمانی یزدی ۴۱۳
لیلی و مجنون صرفی کشمیری ۸۲۹
لیلی و مجنون عطار نیشابوری ۱۱۵
لیلی و مجنون علیشیر ۲۹۱
لیلی و مجنون فضولی ۴۳۷
لیلی و مجنون قاسمی ۴۱۰،۵۰۸
لیلی و مجنون محمود بیک سالم ۵۰۵
لیلی و مجنون مکتبی ۳۱۲
لیلی و مجنون سوجی بدخشی ۵۵۲
لیلی و مجنون نظامی ۱۰۵،۳۶۴، ۳۷۳، ۴۱۳،۴۳۷،۷۰۱، ۷۰۸، ۷۹۶، ۸۰۷
لیلی و مجنون هاتفی ۳۱۵
لیلی و مجنون هلالی ۴۰۹

م

ما ناقلت من عبارات مطول ۲۷۰
ماتم سرای ۴۴۵
مآثر الملوک ۲۴۱
ماخذ ۶۸
مادح و ممدوح ۵۸
مالابد مذهب امام ابوحنیفه ۳۰۳
مالابد منه فی المذهب ۲۴۷
مامقیمان ۸۳۶
ماهیت نفس ۳۱
مباحث العمادیه فی مطالب المعادیه ۱۱۲
مباحث المشرقیه ۱۱۳
مباحث و الشکوک ۱۲۵
مبادی موجودات ۱۴۵
مبادی و الغایات ۶۸
مبحث الوجود ۳۷۰
مبدأ الاول و صفاته ۳۹۳
مبدأ و معاد ابن سینا ۳۱
مبدأ و معاد شیخ اشراق ۱۱۰
مبدأ و معاد عزیز الدین نسفی ۱۱۲
مبین ۶۰۷
مبین المعین فی شرح الاربعین ۳۹۵
متقلد من التصریف ۱۱۱
مثلثات لغت ۵۲۶
مثمن هشت در هشت و چهار در چهار ۵۷۶
مثنوی بحر رمل فضایی همدانی ۵۲۳
مثنوی حیدر تلبه ۵۱۵
مثنوی خنجر بیک ۵۴۹
مثنوی طریقهٔ سلسلهٔ خواجگان ۵۸۸
مثنوی عشقی خان ترک ۵۴۹
مثنوی فیضی بلخی ۶۰۲

مثنوی معنوی ۱۶۰، ۱۹۷
مثنوی معنوی الخفی ۷۰۴
مثنوی مولوی ۸، ۲۴۳، ۲۴۷، ۲۶۱، ۲۸۸، ۳۷۰، ۳۹۲-۳۹۳، ۴۰۳، ۴۰۷، ۴۶۸، ۷۰۴، ۷۹۱، ۸۴۱
مثنویهای ابوعلی قلندر ۱۹۷
مجازیه ۳۵۸
مجالس العشاق ۲۳۲، ۲۵۵، ۲۸۴، ۳۳۲
مجالس المؤمنین ۳۸۱، ۶۶۴
مجالس النفایس ۲۳۱، ۲۷۷، ۲۹۱، ۲۹۵، ۳۰۳، ۳۰۵-۳۰۶، ۳۱۳-۳۱۴، ۳۱۶، ۳۷۷، ۴۳۸، ۶۲۷، ۸۱۷
مجالس پنجگانه ۱۶۸
مجالس سبعه ۱۶۰
مجالس مرتبه ۲۴۲
مجامع الامثال و بدایع الاقوال ۱۲۳
مجتبی فی سیرة المصطفی ۲۴۴
مجتنی من کتاب المجتبی فی سیرة المصطفی ۲۴۴
مجددات التجلیات ۳۰۹
مجسطی ۳۹۲، ۴۴۲
مجلس آرای شهابی ۹۱
مجلس محمد بن عبدالکریم شهرستانی ۱۲۶
مجمع الابکار ۴۱۷
مجمع الاخبار ۳۵۷
مجمع الاسرار ۱۸۸
مجمع الاشعار ۴۴۵
مجمع الانساب ۱۸۳
مجمع البحرین شمس الدین ابراهیم ۱۹۲
مجمع البحرین شمس الدین سگزی ۹۱
مجمع البحرین کاتبی ۲۹۸
مجمع التواریخ ۲۳۸، ۷۷۴
مجمع الخواص ۴۵۷-۴۵۸، ۵۲۵
مجمع الرباعیات ۷۳۷
مجمع الغرایب ۳۹۸، ۸۰۸
مجمع الفایدة و البرهان ۳۹۶
مجمع الفرس ۳۹۸
مجمع الفضلاء ۴۰۳، ۸۰۸
مجمع القواعد ۳۲۵
مجمع اللطایف ۲۰۹
مجمع اللطایف یا مجموع اللطایف ۱۸۸
مجمع النوادر ۹۰، ۱۲۰
مجمع الهدی ۳۷۱
مجمل الاقوال فی الحکم و الامثال ۷۳۵
مجمل التواریخ و القصص ۱۳۳
مجمل فصیحی ۲۳۸
مجموع التواریخ ۸۱۶
مجموع اللطایف ۱۸۸
مجموع اللغات ۳۶۵
مجموعة الحساب ۷۰۶
مجموعة الفرس ۲۵۸
مجموعة اللطایف ۳۹۰
مجموعهٔ تاریخی ۷۷۴
مجموعهٔ حافظ ابرو ۲۳۸، ۷۷۴
مجموعهٔ رباعیات باباافضل ۱۴۵
مجموعهٔ سلطانی ۷۲
مجموعهٔ مکاتبات و افادات ۷۷۸
مجموعهٔ مکاتیب ابوعلی قلندر ۱۹۷
مجموعهٔ منشآت رشید وطواط ۹۲
مجنون و لیلی ۸۰۷
محاسن اصفهان ۱۹۴
محاسن الآداب ۳۷۳
محاضر ۱۵۵
محاضر السیر فی احوال خیر البشر ۳۱۱
محاکمة اللغتین ۲۹۱
محبت نامهٔ ابن نصوح ۲۱۱
محبت نامهٔ احمد جام ۱۰۹
محبت نامهٔ بیدلان ۲۰۲
محبت نامهٔ خوارزمی ۷۰۸
محبت نامهٔ شاه ولی ۱۸۹
محبت نامهٔ عبدالله انصاری ۵۸
محبت نامهٔ عماد فقیه ۲۰۲
محبت نامهٔ فضل الله نعیمی ۷۶۵
محبت نامهٔ میر مخدوم نیشابوری ۷۹۲
محبوب ۱۱۶
محبوب الاولیاء ۱۱۶
محبوب الحمایل فی کشف المسایل ۲۷۰

محبوب الصادقین ۸۰۹
محبوب الصدیقین ۲۴۴
محبوب العارفین ۲۲۰
محبوب القلوب برخوردار ترکمان ۳۶۲
محبوب القلوب علیشیر ۲۹۱
محبوب المحبین ۱۱۶
محبوب الواصلین ۱۱۶
محبوبیه ۲۲۱
محب و محبوب ۲۹۸
محرم نامه ۷۹۱،۲۸۱
محشر نامه ۷۹۱
محصل افکار المتقدمین والمتأخرین ۱۱۲
محصل فی اصول الفقه ۱۱۳
محصول ۱۶۵،۱۱۲
محصول فی علم الاصول ۱۱۳
محفل آرا ۳۶۲
محک النظر ۶۸
محمدیه فی الحساب ۲۷۰
محمود و ایاز انیسی ۴۲۴
محمود و ایاز عطار نیشابوری ۱۱۵
محمود و ایاز فخرالدین صفی ۲۸۵،۲۴۸،
۳۸۴
محیط اللغه ۸۱۲
مخازن القادریه ۴۰۵
مختار الاختیار ۲۷۸
مختار نامهٔ ابوذرفالی ۳۷۳
مختار نامهٔ عطار ۱۱۴–۱۱۵
مختار نامهٔ عطاءالله هروی ۸۰۷،۳۹۶
مختصر ۱۹۰
مختصر از منتخبات امثال واشعار ۷۳۸
مختصر الاربعه ۱۵۵
مختصر الاصول ابن حاجب ۱۸۳
مختصر الاصول عضدی ۱۹۱
مختصر التواریخ ۴۳۳،۳۵۴
مختصر الجواهر ۲۴۶
مختصر الروایه فی مسایل الهدایه ۱۵۵
مختصر القدوری ۱۵۵
مختصر الکافیه ۳۹۵
مختصر الوقایه ۴۰۷،۳۹۴،۳۸۴
مختصر تلخیص ۲۸۶
مختصر در طبقات ملوک در اخبار ملوک عجم
وخلفا ۷۱۹
مختصر عجایب المخلوقات ۳۹۳
مختصر عضدی ۶۶۳
مختصر کراة ارشمیدس ۱۳۸
مختصر من الفرایض ۱۲۳
مختصر منهاج العابدین ۷۸۲
مختصر وحیدی ۷۰۷
مخروطات ۱۳۸
مخزن الاسرار ۱۰۵–۱۰۶،۱۷۱،۲۹۰،
۴۱۷،۴۱۰،۳۶۴،۳۰۹،۲۹۸،
۵۱۵،۵۰۵،۴۵۸،۴۵۵،۴۳۵،
۷۸۹،۷۸۸–۷۰۹،۶۸۸،۶۴۱،
۸۳۲،۸۲۹،۸۲۴،۸۰۹،۸۰۷
مخزن الانشاء ۲۴۷
مخزن البحور و مجمع الصنایع ۱۴۹
مخ المعانی ۱۵۴
مخمس (آهنگ) ۶۰۱
مداد الخطوط ۴۶۴
مدار الافاضل ۳۶۶
مدارج السالکین بین منازل ایاک نعبد و ایاک
نستعین ۷۱۸
مدارج الکمال عربی ۷۳۲
مدارج الکمال فارسی ۷۳۲،۱۴۵
مدارج المعارج ۱۴۸
مدارج المعارج فی الوارد الطارد ومشبهه
المارد ۱۴۸
مدارج النبوه و مراتب الفتوه ۳۶۹
مدارج الوجود و معارج الحدود ۷۳۲
مدام جان فزا ۷۶۳
مدح الفقر ۲۴۵
مدخل السلوک الی منازل الملوک ۶۸
مدخل الی العربیه وریاضت علومها الادبیه
۱۱۱
مدخل الی علم المنطق ۷۱
مدخل نجوم ۱۳۹
مذکر احباب ۵۷۶،۴۰۳
مذکر الاحباب ۵۷۶،۴۰۳

مذکرالاصحاب ۴۰۳، ۵۷۶
مرآة ۸۱۰
مرآةالادب فی المعانی والبیان ۲۸۰
مرآةالادوار فی مزقات الاخبار ۲۵۶
مرآةالافراد ۲۴۴
مرآةالافلاک ۳۹۲، ۴۴۳
مرآةالانسان ۴۰۴
مرآةالایمان ۳۷۹
مرآةالتایبین ۱۹۵
مرآةالجمال ۷۷۵
مرآةالحبیب ۲۴۴
مرآةالحق ۴۳۷
مرآةالحقایق ۳۷۶
مرآةالرجال ۳۹۸
مرآةالصحه ۲۷۴
مرآةالصفا فخرالدین زواری ۳۷۱
مرآةالصفا مخدوم اعظم ۴۰۱
مرآةالصفا فی صفات المصطفی ۲۴۷
مرآةالعارفین شمس مغربی ۷۶۳
مرآةالعارفین مسعود بخارایی ۷۵۵
مرآةالعارفین مسعود بیک ۷۷۳
مرآةالعارفین مسعود سیرجانی ۱۹۷، ۷۳۵
مرآةالعلویه ۳۱۱
مرآةالفقر ۸۱۰
مرآةالمحققین ۱۷۰
مرآةالمعانی ۳۱۲، ۴۰۵
مرآةالناظرین ۷۱۸
مرآةالوجود ۳۱۱
مراتب ۱۸۸-۱۸۹
مراتب (رسالة) ۱۸۹
مراتب التقوی ۱۵۰
مراتب الموجودات ۱۹۱
مراتب رندیه ۱۸۹
مراتب فقر ۱۸۹
مراتب وجود شاه ولی ۱۸۸
مراتب وجود شمس مغربی ۷۶۳
مرآت سکندری ۳۸۳
مراثی ۱۶۸
مراح الارواح ۳۹۳
مراشد الرموز ۳۱۱
مراقبه ۱۹۶
مرتضوی ۷۱
مرج البحرین الجمع بین الطریقین ۳۷۰
مرزبان نامه ۱۹۸، ۱۴۰، ۲۷۹، ۲۸۰
مرشد الامین الی موعظة الیقین ۶۸
مرشد السالکین ۴۰۱
مرشدیه فی احکام صفات الالهیه ۱۵۰
مرصاد العباد من المبدأ الی المعاد ۱۴۱
مرصد الانسی فی استخراج اسماء الله الحسنی ۲۴۷
مرض معروف بآتشک ۳۹۹
مرضی الراضی ۲۶۸
مرقاة ۵۶
مرقاة المفاتیح لمشکوة المصابیح ۳۹۴
مرغوب القلوب ۲۱۴
مرکبات الشاهیه ۳۹۹
مرکز ادوار ۳۶۴
مروح الاوراق ۴۴۴
مرهمها و معاجین ۳۹۹
مزارات ۲۴۴
مزارات شیراز ۲۴۴
مزارات هرات ۷۷۴
مزیة اللسان الفارسی علی سایر الالسنه ماخله العربیه ۸۱۲
مساطیر ۱۳۸
مسألة خلق الاعمال ۲۶۷
مسالک الاخیار ۸۲۹
مسالک التوحید ۷۲۱
مسالک العارفین ۷۵۸
مسالک الممالک جیهانی ۲۸۵
مسالک الممالک عبدالرحیم مشهدی ۷۸۲
مسالک ممالک ۷۶۰، ۷۷۷
مسالک والممالک ابن خرداذبه ۷۷۷
مسالک و ممالک (صورالاقالیم) ۱۳۹
مسالک و ممالک اصطخری ۷۱، ۷۷۱
مسالک و ممالک عبدالعلی بیرجندی ۲۸۳، ۳۸۵

مسالك وممالك يا عجايب البلدان ۲۶۱
مسألة رؤيت بارى تعالى عز اسمه و كرامات اوليا ۱۹۶
مسامره فى اخبار خوارزم ۳۰
مسايل الخمسون ۱۱۳
مسايل الفنون ۲۶۷
مسايل سبعه ۱۳۵
مستدرك ۷۸۳
مستصفى ۶۸
مستظهرى ۶۸
مستقصى ۲۴۳
مستورات ۷۵۴
مستوفى ۵۹
مسح على الرجلين وغسلها ۶۶۳
مسرة القلوب فى دفع الكروب ۲۷۰
مسلك المتقين ۷۲۲
مسلك العارفين ۲۸۱
مسلم السلاطين ۶۸
مسئلة غريبه ۷
مشارب الاذواق ۱۹۵
مشارب التجارب وغوارب الغرايب ۱۲۳
مشارق ۳۹۲، ۴۴۳، ۸۲۶
مشارق الدرارى الزهر فى كشف حقايق نظم الدرر ۷۶۳
مشاهد ۳۱۱
مشتهر فى نقض المعتبر ۱۲۴
مشرب الارواح ۱۰۹
مشكلات اقليدس ۶۰
مشكوة ۴۵۷
مشكوة الانوار ۶۸
مشكوة المحبين ۷۷۵
مشكوة المصابيح ۳۹۴
مشكوة جمالى دهلوى ۸۱۰
مشهوريه فى التصور والمتصور ۱۸۹
مشيبيه ۴
مصابيح ۳۹۴، ۶۲۳، ۷۳۱
مصابيح الجنان ۱۴۸
مصابيح السته ۱۵۳، ۲۶۲
مصادر ۶۵
مصادرات اقليدس ۱۱۲
مصادرة اقليدس ۱۳۸
مصارع المصارع ۱۳۸
مصارعه ۱۲۶
مصالب النواصب ۶۶۳
مصايب النواصب ۳۸۱
مصباح الارواح احمد نخجوانى ۷۵۸
مصباح الارواح اوحد الدين كرمانى ۱۷۳، ۷۲۲، ۷۴۳، ۷۴۵
مصباح الارواح بيضاوى ۷۳۰
مصباح الارواح پيرجمالى ۲۴۴، ۳۱۲، ۴۰۵، ۷۷۴
مصباح الارواح شمس الدين محمد بن ايل طغان ۷۲۲، ۷۴۳، ۷۴۵
مصباح الشريعه ۱
مصباح الضمير من صحاح التفسير تيسير ۷۳۱-۷۳۲
مصباح القلوب نزلابادى ۳۰۴
مصباح الهدايه ومفتاح الكفايه ۱۴۲، ۱۹۲
مصباح كفعمى ۲۶۱
مصطلحات اهل الاثر على شرح نخبة الفكر ۳۹۴
مصيبت نامه ۱۱۴-۱۱۵
مضاف الى بدايع الازمان فى وقايع كرمان ۱۱۸
مضحكات ۱۶۸
مطارحات ۱۱۰
مطالب العاليه ۱۱۳، ۲۷۶
مطالب الهيئة سبعه ۷۳۲
مطالع ۷۰۵
مطالع الانوار سراج الدين ارموى ۱۵۱، ۳۸۹
مطالع الانوار عفيف الدين كاشانى ۳۷۳
مطالع الفجر ۴۴۵
مطلب الاعلى فى شرح اسماء الله الحسنى و صفاته العلى ۳۷۰
مطلع الاعتقاد ۸۲۵
مطلع الانوار ۱۷۱

مطلع الانوار البهیه فی الحلیة الجلیلة النبویه ۳۶۹
مطلع السعدین ۳۲۹،۲۵۱
مطلوب المؤمنین ۱۳۹
مطلوب کل طالب من کلمات علی بن ابی طالب ۹۲
مطول ۱۹۱، ۲۸۶، ۳۵۶، ۶۲۵، ۶۶۳، ۶۸۹
مظهر اسرار ۸۰۷
مظهر الاثار ۴۱۰
مظهر العجایب عطار تونی ۳۲۰
مظهر العجایب عطار نیشابوری ۱۱۴
مظنون به علی اهله ۶۸
معاد ۳۱
معارج ۱۱۰
معارج القدس ۶۸
معارج النبوه فی مدارج الفتوه ۲۴۲
معارج نهج البلاغه ۱۲۳
معارف برهان الدین ترمذی ۷۳۷
معارف بهاء الدین ولد ۱۲۱
معارف سلطان ولد ۱۹۹
معارف العقلیه و الحکمة الالهیه ۶۸
معاش السالکین آسیری ۳۱۹
معاش السالکین نوربخش ۷۸۸،۳۱۹
معالجات الاعتباریه ۱۲۳
معالم التنزیل ۱۲۶
معالم فی الاصول ۱۱۳
معالم فی الکلام ۱۱۳
معتبر ۱۲۴
معتقد الامامیه ۷۳۴
معتمد فی المعتقد ۱۵۳
معجم البلدان ۳۶۰
معجم فی آثار ملوك العجم ۱۴۴
معجم فی معاییر اشعار العجم ۱۴۰،۱۳۰
معدن الشفا ۸۱۳
معراج الاعمال ۲۴۴
معراج السالکین ۶۸
معراج العاشقین ۴۰۱
معراج الکاملین ۴۴۵
معراج النبوه ۲۴۲
معراجنامهٔ ابن سینا ۳۱
معراجنامهٔ عطار تونی ۳۲۰
معراجنامهٔ عطار نیشابوری ۱۱۴
معراجیه ۷۸۸
معرب فی معاییر اشعار العرب ۱۴۰
معرفت ۱۸۹
معرفة المذاهب ۷۵۵
معرفة النفس ۳۱۱
معرفة اهل الدنیا ۴۰۲
معرفت تقویم ۱۳۹
معرفة ذات الحلق و الکره و الاسطرلاب ۱۲۴
معرفت روح ۱۸۹
معلقات سبع ۶۵
معلومات ۸۱۰
معلومات اسرار القلوب و مفهومات انوار القلوب ۲۴۵
معما ۴۰۰
معمای سیفی عروضی ۲۹۳
معمای شاه طاهر دکنی ۳۶۸
معمای صغیر ۲۸۸
معمای کبیر ۲۸۸
معمای متوسط ۲۸۸
معمای نود و نه بنام حضرت رسالت ۲۹۱
معماهای جامی ۷۹۳
معمیات جامی ۲۸۹
معمیات فارسی علیشیر ۲۹۱
معمیات فی اسماء الله الحسنی ۲۹۱
معمیات قاضی میبدی ۲۶۸
معمیات محتشم ۴۴۴
معمی اسماء الله الحسنی ۳۹۰
معنی الفقر فخری و کاد الفقر ان یکون کفرا ۱۸۹
معنی عدالت ۲۶۶
معنی قوله انا نقطة تحت الباء ۲۶۷
معنی هستی ۱۸۸
معوذتین (سوره) ۲۶۶
معیار الاشعار ۱۳۹

معیار الافکار ۳۷۶
معیار العقول ۳۱
معیار العلم ۶۸
معیار جمالی ۱۴۹
معیار نصرتی ۱۴۸
معین الاولیاء ۱۵۴
معینیه ۱۳۹
مغازی النبی ۸۲۹،۳۷۳
مغنی اللبیب ۶۸۹
مفاتیح الاسرار ۲۹۴
مفاتیح الاسرار ومصابیح الابرار ۱۲۶
مفاتیح الاعجاز ۷۴۲،۳۱۹
مفاتیح العجم ۲۴۸
مفاتیح الغیب مشرقی ۷۹۵
مفاتیح الغیب معروف بتفسیر کبیر ۱۱۲
مفاتیح القلوب ومصابیح الغیوب ۲۰۰
مفاتیح الکلام فی مدایح الکرام ۱۷۴
مفاتیح الکلم ومصابیح الظلم ۹۳
مفاتیح الکنوز ۲۴۷
مفاتیح النجوم ومصابیح العلوم ۱۲۵
مفاحص ۴۵۱،۲۷۵
مفاوضات ۱۳۸
مفتاح ابواسحقی ۱۴۹
مفتاح الابواب ۱۸۹
مفتاح الاستخراج ۳۹۷
مفتاح البدایع ۷۰۷
مفتاح التفاسیر ۱۴۳
مفتاح التوحید ۲۶۱
مفتاح الحساب ۲۶۹
مفتاح الطالبین ۴۰۰
مفتاح العاشقین ۷۵۴
مفتاح العلوم ۱۹۱
مفتاح الغیب جامی ۲۸۹
مفتاح الغیب صدرالدین قونیوی ۱۵۰
مفتاح الفتوح خسرو دهلوی ۱۷۱
مفتاح الفتوح عطار نیشابوری ۱۱۵
مفتاح الفتوح عطار همدانی ۲۱۹
مفتاح الفتوح لفتح ابواب النصوص ۳۶۹
مفتاح الفیض ۷۸۵
مفتاح الکنوز ۲۸۳
مفتاح الکنوز علی حافظ الرموز ۲۰۶
مفتاح المعانی ۵۱۴
مفتاح المعالیق ۳۹۷
مفتاح المفتاح ۱۴۷
مفتاح النجاة ۷۲۰،۱۰۹
مفتاح النجات فی خواص السور والایات ۳۹۰
مفتاح النجاح ۳۷۱
مفتاح بیست باب اسطرلاب ۲۷۱
مفتاح کنوز ارباب قلم ۳۹۸
مفتاح مفاتیح ۳۸۰
مفردات ابن بیطار ۷۹۳
مفردات در فن معما ۲۹۱
مفردات معصومی ۳۵۹
مفصحه عن منتهی الافکار وسبب اختلاف الامم ۱۵۰
مفصل الخلاف ۶۸
مفید للمستفید ۱۴۵
مقاصد الادوار ۷۸۲
مقاصد الالحان ۷۷۷،۲۶۲
مقاصد السالکین ۷۳۷،۷۲۴
مقاصد الفلاسفه ۶۸
مقالات حاج بکتاش ولی ۷۵۷
مقالات شمس الدین تبریزی ۷۳۶
مقالات علاءالدولهٔ سمنانی ۱۴۸
مقالات وحکایات ۴۵۸
مقالة الابرار ۷۸۰،۷۵۸
مقالة فی عمل دایرة نسبتها الی دایرة الموصوف ۷۱
مقالة فی فضایل امیرالمؤمنین علی ۷۳۰
مقالید العلوم فی الحدود والرسوم ۱۹۱
مقامات ۷۲۱
مقامات (یا مقولات) ۵۸
مقامات ابونصر مشکان ۶۵
مقامات احمد ترخستانی ۷۲۱
مقامات احمد جام ۷۲۱
مقامات الطایرین بالید ۱۴۱
مقامات امیر کلال ۳

مقامات بدیع الزمان ۱۱۸
مقامات بونصر مشکان ۳۰
مقامات پیر ۸۲۹
مقامات تاج الدین بوزجانی ۷۲۱
مقامات حریری ۱۱۸–۱۱۹
مقامات حسینی ۲۷۸
مقامات حضرت مخدوم اعظم ۴۰۱
مقامات حمیدی ۸۷، ۱۱۸
مقامات درویش علی بوزجانی ۷۲۱، ۸۱۵
مقامات رضی الدین تاییادی ۷۲۱
مقامات ژنده پیل ۷۲۱
مقامات شاه زین العباد عابدبیرمی ۷۰۸
مقاومات ۱۱۰
مقاییس السماع ۷۲۲
مقبل نامه ۱۰۵
مقتل حضرت امام حسین ۳۹۰
مقدمة الصلوة ۶۸۹
مقدمه بردیوان حافظ ۲۴۹
مقدمهٔ ظفر نامه ۲۴۹
مقصد اطوار ۶۴۱
مقصد اقصی ۱۱۲
مقصد الاسنی فی شرح اسماء الحسنی شیخ متقی ۴۰۲
مقصد الاسنی فی شرح اسماء الحسنی غزالی ۶۸
مقصد الاقبال السلطانیه و مرصد الاعمال الخاقانیه ۲۴۴، ۷۷۴
مقصد الاقصی فی ترجمة المستقصی ۲۴۳
مقنعة ۱۳۸
مقنع فی الحساب الهندی ۷۱
مقولات ۵۸
مقولات عشر ۱۳۸
مکاتبات ابوالفضل ۳۶۵
مکاتبات رشیدی ۱۴۳
مکاتبات علامی ۳۶۵
مکاتیب احمد منیری ۲۵۹، ۷۷۶
مکاتیب پیر جمالی ۲۴۵
مکاتیب حسن صباح ۷۳۰
مکاتیب سید محمد گیسودراز ۱۹۶
مکاتیب عبدالله قطب ۲۶۱
مکاتیب عبدالقادر گیلانی ۱۳۱
مکاتیب عین القضاة ۱۱۱
مکاتیب قاسم انوار ۲۹۲
مکاتیب مولوی ۱۶۰
مکاتیب و تقریرات بابا افضل ۱۴۵
مکارم الاخلاق خوندمیر ۱۹۱، ۲۴۱
مکارم الاخلاق رضی الدین ابونصر حسن طبرسی ۳۷۱، ۳۷۳
مکارم الاخلاق رضی الدین نیشابوری ۹۹
مکارم الاخلاق منسوب بنصیر الدین طوسی ۱۳۹
مکارم الاخلاق نوربخش ۷۸۸
مکارم الکرایم ۳۷۱
مکاشفات ۱۴۸
مکاشفات شاه ولی ۱۸۸
مکاشفة القلوب ۶۸
مکاشفه ۱۸۹
مکتوبات اشرفی ۷۵۶
مکتوبات عبدالقدوس ۴۰۴
مکتوبات عین القضاة ۱۱۱
مکتوبات قدوسیه ۴۰۴
مکتوبات میر سید علی همدانی ۴
مکنون ۶۸
مکنون الحدیث ۷۲۱
ملتمس الاحباء ۲۱۵، ۲۵۶
ملح البلاغه ۱۲۳
ملحقات صراح ۱۴۶
ملحمهٔ دانیال ۱۲۸
ملخص فی الحکمه ۱۱۳
ملفوظات تیمور ۲۳۳
ملفوظات سید محمد گیسودراز ۷۵۴
ملفوظات صاحبقران ۲۳۳
ملل والنحل ۱۲۶، ۴۵۰
ملمعات ۱۶۸
مناجات عبدالله انصاری ۵۸
مناجات عبدالله کاشغری ۲۸۱
مناجات نامهٔ علیشیر ۲۹۱

منارات السایرین الی حضرة الله ۱۴۱
منار الانوار ۳۸۵
منازل السایرین عبدالله انصاری ۵۸، ۲۶۳،
۳۲۸، ۳۳۲، ۷۱۸، ۷۵۸، ۷۸۱
منازل السایرین عزیز نسفی ۱۱۲
منازل العارفین ۶۸
مناسک حج ۲۸۹
مناظرات امام فخر رازی ۱۱۲
مناظر الانشاء ۲۵۹
مناظر المحاضر للمناظر الحاضر ۷۳۳
مناظرهٔ آسمان وزمین ۵۱۰
مناظرهٔ اطعمه ۲۰۵
مناظرهٔ بهار و شتا ۳۹۰
مناظرهٔ سیخ و مرغ ۵۱۰
مناظرهٔ شمس وقمر و تیغ و قلم ۳۱۶
مناظرهٔ شمع و پروانه ۵۱۰
مناظرهٔ عقل و عشق ۴۵۱، ۷۷۹
مناظرهٔ نفس و روح ۳۹۰
منافع الحیوان ۷۳۷
مناقب ۱۸۹
مناقب الامام شافعی ۱۱۳
مناقب السادات ۲۴۵
مناقب الشعراء ۸۷
مناقب الشیخ عبدالقادر ۱۳۲
مناقب الصوفیه ۷۵۷
مناقب الطاهرین ۱۵۳
مناقب العارفین ۱۴۳، ۸۱۷
مناقب اوحدالدین کرمانی ۷۴۳
مناقب اویس قرنی ۳۹۰
مناقب جلال الدین مولوی ۲۸۹
مناقب شاه ولی سدیدالدین ۱۹۰
مناقب شاه عبدالعزیز ۱۹۰
مناقب شیخ الاسلام عبدالله انصاری ۲۸۹
مناقب عبدالله انصاری ۷۱۸
مناقب عبیدالله احرار ۷۸۱
منامیه ۴
مناهج ۷۲۱
مناهج الدرجات فی شرح کتاب النجاة ۱۲۴
مناهج الزهره ۲۴۷
مناهج والآیات ۱۲۶
مناهج والبیان ۱۲۶
مناهج عطارد ۲۴۷
منتحل ۶۸
منتخبات امثال واشعار تازی ۷۳۸
منتخب التواریخ حسن بیك شیرازی ۳۵۸
منتخب التواریخ عبدالقادر بداونی ۳۵۷،
۳۶۰، ۴۳۳
منتخب التواریخ معینی ۲۸۳
منتخب الصناعه ۳۲۴
منتخب الفرس ۲۳
منتخبة فی معالم حقیقة النفس وما یتصل بذلك
۱۳۸
منتخب حل التقویم ۳۸۶
منتخب سفر السعاده ۳۷۲
منتخب کتاب الحیل ۷۰
منتخب مثنوی معنوی ۳۷۰، ۸۴۱
منتهی الادراك فی مدارك الافلاك ۳۸۵،
۸۴۱
منتهی السؤال والامل ۳۸۹، ۳۹۳
منخول ۶۸
منشآت ابراهیم سلطان ۷۹۰
منشآت ادریس بدلیسی ۲۵۴
منشآت ترکی ۲۹۱
منشآت جامی ۲۸۹
منشآت خان احمدخان ۳۸۸
منشآت خواجهٔ جهان ۲۵۹
منشآت شاه ولی ۱۸۹
منشآت شاه طاهر دکنی ۳۶۸
منشآت شرف علی بن ابوبکر یزدی ۷۸۱
منشآت شرف الدین علی یزدی ۲۴۹
منشآت صاین الدین ترکه ۷۷۹
منشآت عبدالله مروارید ۲۶۰، ۷۷۷
منشآت فارسی و ترکی صادقی ۴۵۸
منشآت قاضی میبدی ۲۶۸
منشآت قاضی نورالله ۶۶۴
منشآت قوام الدین ابوبکر یزدی ۷۹۰
منشآت لامعی برسوی ۳۹۰
منشآت نصرالله سمرقندی ۷۵۸

منشآت نصیرای همدانی ۵۳۱
منشور شاهی ۴۴۴
منشور مبارک ۷۸۱
منصوری ۲۳، ۷۱۵
منطق جامی ۲۸۸
منطق شهرستانی ۲۷۳
منطق عمر بن سهلان ۱۳۱
منطق میر سید شریف ۱۹۴
منطق الاسرار ۱۰۹
منطق الطیر ۱۱۴–۱۱۵، ۲۹۱، ۴۴۵
منطق اکلبیر ۱۱۳
منطق شفا ۳۷۶
منطق فارسی ۳۱
منظر الابصار ۶۸۸
منظر الانسان فی ترجمة وفیات الاعیان ۲۵۵
منظور انظار ۸۱۹
منظومات صابینه ۲۷۵
منظومهٔ اثر انگیز بروسه ۳۹۰
منظومهٔ اختیارات مسیر القمر ۱۳۹
منظومهٔ بحر متقارب ۳۹۹
منظومهٔ جامی ۲۸۸
منظومهٔ جلالیه در تفسیر نوروزیه ۹۱
منظومهٔ خضرخان و دولرانی ۱۷۱
منظومهٔ خواجه عبدالله کاشغری ۲۸۱
منظومه دربارهٔ آمدن جغال اوغلی ۷۰۵
منظومه در تاریخ ماوراء النهر ۸۴۱
منظومه در تجوید ۲۶۱
منظومه در خط ۶۵۲
منظومه در مخارج حروف ۲۶۱
منظومهٔ فراید ۳۹۹
منظومهٔ مثلثات لغت ۵۲۶
منظومهٔ مدخل ۱۳۹
منظومهٔ مولود زردشت ۷۱۶، ۷۴۳
منقبت الجواهر ۷۵۴
منقبت اویس قرنی ۳۹۰
منقذ من الضلال ۶۸
منکوک وسجلات تیمور ۲۳۳
منهاج ۷۳۰
منهاج الرشاد ۲۳۹
منهاج العابدین ۷۸۲
منهاج العابدین الی جنة رب العالمین ۶۸
منهاج العارفین ۶۸
منهاج المبین ۱۴۵
منهاج المسالک ۱۵۱
منهاج المسترشدین ۶۸
منهاج المشکاة ۲۶۳
منهاج الولایه ۲۴۷
منهج الابرار ۳۰۹
منهج الاعلی ۶۸
منهج الحیسوب فی عمل حساب الهندسی ۱۱۱
منهج الرشاد ۲۷۳
منهج السالکین ۷۲۲
منهج الصادقین فی الزام المخالفین ۳۷۴
منهج الفصاحة فی شرح نهج البلاغه ۶۹۱
منهج المحققین ۳۹۸
منهج در عبادات ۱۵۳
منیة الفضلا فی تاریخ الخلفاء والوزراء ۱۸۴
منیة المتکلمین وغنیة المتعلمین ۹۳
مؤاخذات ۱۳۸
موارد الشوارد ۱۴۸
موارد الکلم ۳۶۵
مواطن ۷۷۵
مواقف ۱۹۱، ۳۳۲، ۳۶۵، ۶۶۳
موامرات الاعمال النجومیه ۱۲۴
مواهب الرحمانیه فی مراتب الاخلاق السنیه والمقامات العرفانیه ۱۳۱
مواهب الزحل ۲۴۷
مواهب الشریفه فی مناقب ابی حنیفه ۳۱۷
مواهب الهیه ۱۸۴، ۲۵۷، ۷۵۶
مواهب علیه ۲۴۶
مواهم الباطنیه ۶۸
موایدالانعام ۶۶۳
موجودات واقسام آن ۱۳۹
موجلکیه ۴

موسیقی ۲۸۸
موسی والخضر (قصة) ۱۲۶
موشح فی المذاهب الاربعه ۷۲۱
موش و گربه ۲۰۱
موضوعات العلوم ۲۶۶
موضوعات العلوم (رساله) ۲۷۰
مولودزردشت (منظومة) ۷۴۳،۷۱۶
مولودنامه ۳۳۶
مونس الابرار ۲۰۲
مونس الاحباب ۲۶۰
مونس الاحرار فی دقایق الاشعار کلاهی ۱۷۶
مونس الاحرار فی دقایق الاشعار محمد بن بدرجاجرمی ۲۰۴
مونس الارواح ۱۵۴
مونس العابدین ۲۶۱
مونس العشاق ۷۴۵
مونس العوارف ۱۵۲
مهابهارته ۳۶۰، ۳۶۴ – ۳۶۵، ۴۱۸، ۸۱۵،۶۵۸
مهج الدعوات ۶۹۱
مهذب الاسماء ۴
مهر افروز ۸۱۰
مهر افروز و آفتاب ظلمت سوز ۲۴۴
مهر القلوب ۸۰۹
مهر قلوب ۲۴۴
مهر و ماه ۴۰۵
مهر و محبت ۵۱۵
مهر و مشتری ۲۰۳
مهر و مکتوب ۶۶۶
مهر و وفا ۵۰۵
مهمان نامهٔ بخارا ۲۵۲
مهیة العلم والعالم والمعلوم ۱۳۸
مهیج الاشواق ۴۴۴
میامن الاکتساب فی قواعد الاحتساب ۲۴۷
میامن المشتری ۲۴۷
می خانه ۵۳۷
میر و وزیر ۸۴۲
میزان ۱۶۸
میزان الادب ۷۰۵
میزان الاوزان ۲۹۱
میزان الحقایق ۸۱۰
میزان الحکمه ۷۰
میزان العمل ۶۸
میمیهٔ ابن الفارض ۲۸۹،۱۹۵

ن

نازو نیاز ۶۲۷
ناظر و منظور جمالی اردستانی ۷۷۵
ناظر و منظور وحشی ۸۲۵،۴۳۵
ناموس ۳۹۴
ناموس اعظم ۱۹۵
نامهٔ تنسر ۱۲۹
نامهٔ خرد افزا ۳۶۰
نامهٔ نامی خوندمیر ۲۴۱
نامهٔ نامی سیداسحق ۷۹۱
نایبه ۲۸۸
نبضیهٔ ابن سینا ۳۲
نبوت ۱۱۳
نبوت ابن سینا ۳۱
نثار الملک ۲۵۸
نثر اللئالی ۷۲۹
نثر اللئالی فی کلام امیر المؤمنین علی ۹۲
نجات ۱۲۴
نجات الارواح ۸۱۴
نجات الرشید ۳۶۰
نجات الطالبین ۸۱۴
نجات القاری ۷
نجاسة الخمر ۶۶۳
نجاسة ماء القلیل بالملاقات ۳۸۱
نجم القران فی تأویلات القرآن ۱۴۸
نجم الهدی ۳۱۹
نخبة السماء ۶۸
نخبة الفکر فی مصطلح اهل الاثر ۳۹۴
ندامة الی زاد القیامه ۷۱۸،۶۰
ندامت نامه ۷۱۸

ندرت نامه ۸۱۰
نزهةالارواح ۷۴۲،۵۴۰،۱۶۹
نزهةالارواح وروضة الافراح فی تواریخ الحکماء المتقدمین والمتأخرین ۸۰۸،۴۰۱
نزهةالحقایق فی تقویم کواکب ۲۶۹
نزهةالخاطر فی ترجمة سیدی الشریف عبدالقادر ۳۹۴،۱۳۲
نزهةالسامانیه ۷۶۳
نزهةالعاشقین علی بن محمود ۸۱۳
نزهةالعاشقین محمد بن محمد زنگی ۱۲۱
نزهةالعشان و نهزةالمشتاق ۱۱۱
نزهةالقلوب ۱۴۴
نزهةالمجالس ۱۶۹
نزهةالمجالس فی الرباعیات ۱۷۶-۱۷۷
نزهةالناظر ۱۳۲
نزهت نامهٔ علایی ۶۳
نسایم الاسحار ۷۸۷
نسایم الاسحار من لطایم الاخبار ۷۲۳،۱۴۹، ۷۴۲
نسایم الغوثیه ۱۳۱
نسایم القادریه ۱۳۱
نسایم المحبه ۲۹۱
نسایم گلشن ۷۸۷،۳۱۱،۱۶۹
نسبت خرقهٔ احمدشاه بهمنی ۱۸۹
نسبت خرقهٔ خودومعنی اعیان ۱۸۸
نسبت میان افراد ۳۹۷
نسخ جهان آرا ۸۳۲،۳۵۴
نسخهٔ عثمان خان ۲۰۴
نسیم المقربین ۷۸۱،۷۱۸
نشائهٔ بی خمار ۳۸۰
نشر الامان فی الامصار والاوطان ۳۷۱
نصایح الاولاد ۲۲۴
نصایح الصبیان ۲۷۵،۹۰
نصایح الملوک ۶۸
نصایح خطاب بنظام الملک ۵۸
نصح الوافی للقلب الشافی ۴۰۲
نصرةالفترة وعصرةالفطرة ۱۱۹
نصرة نامه ۸۱۰،۲۴۴
نصوص فی بحرالتحقیق وجواهرالفصوص ۱۵۰
نصوص فی تحقیق الطورالمخصوص ۱۵۰
نصیحة ۴۰۱
نصیحةالتامه للخاصة والعامه ۴۰۲
نصیحةالخواص ۷۲۴
نصیحةالسالکین ۷
نصیحةالملوک ۶۸
نصیحت خلیفهٔ عصر ۱۸۸
نصیحت سید برهان الدین خلیل الله ۱۸۸
نصیحت سید نورالدین شاه خلیل الله ۱۸۸
نصیحت ملوک ۱۶۸
نصیحت نامه خواجه نصیر ۱۳۹
نصیحت نامهٔ شاه ولی (دورساله) ۱۸۹
نصیحت نامهٔ عنصرالمعالی ۶۵
نصیحت نامهٔ غزالی ۶۹
نصیریهٔ اسمعیل بن محمد شیرازی ۱۵۰
نصیریهٔ خواجه نصیر ۱۳۸
نظام التواریخ ۱۴۰
نظام وسرانجام ۳۱۱
نظرالسلیم ۶۶۳
نظم الجواهر ۲۹۱
نظم الدرر ۲۸۹
نعت ومنقبت ۸۱۰
نعم المعیار والمقیاس بمعرفة مراتب الناس ۴۰۲
نعمتها وخوشیها ولذتها ۱۳۹
نغمات السماویه ۱۱۰
نغایس الارقام ۳۹۷
نفایس العرایس ۶۴
نفایس الفنون فی عرایس العیون ۱۸۳
نفایس المآثر ۴۳۳،۳۸۳
نفثةالمصدور زیدری ۹۴،۲
نفثةالمصدور صاین الدین ترکه ۴۵۱
نفثةالمصدور وتحفةالمشکور ۱۵۰
نفثةالمصدور وفتورزمان الصدور وصدور زمان الفتور ۱۱۸
نفحات الالهیة القدسیه ۱۵۰
نفحات الانس من حضرات القدس ۲۵۶،۵۸، ۲۹۱،۲۸۹، ۳۹۰، ۶۳۴، ۶۵۶،

۷۷۵
نفحات الربانیه ۱۵۰
نفحات الرحمانیه وثمرات التجلیات الا-
ختصاصیه ۱۵۰
نفحات السالکین ۴۰۱
نفحات فی الاصول الکلیه ۱۱۰
نفخ روح آدمی ۱۸۹
نفس ۱۱۳
نفس ارسطو ۱۴۵
نفس و نکات ۱۸۸
نفسیه ۱۸۹
نفی واثبات ۱۳۹
نقاوة الآثار فی ذکر الاخیار ۳۵۸
نقاوة الادوار ۸۱۴
نقد المحصل ۱۳۸
نقد النصوص فی شرح نقش الفصوص ۲۸۹
نقش باس (آهنگ) ۶۰۱
نقش بدیع ۴۱۵
نقض ۱۲۵
نقض معالم ۱۵۳
نقطة ۲۷۵
نقطة القدسیه ۱۳۸
نقل عشاق ۴۴۴
نقود الزواهر وعقود الجواهر ۹۳
نقیض مطلقه ۱۳۰
نکات (چهار رساله از شاه ولی) ۱۸۸ —
۱۸۹
نکات الحق الحقیقة من باب معارف الطریقه
۳۷۰
نکات العشق والمحبه فی تطبیب قلوب الاحبه
۳۷۰
نکات عشر ۱۸۹
نگارستان جوینی ۱۸۴
نگارستان قاضی احمد غفاری ۸۳۲،۳۵۴
نگارستال کمال پاشازاده ۸۱۱
نل ودمن ۳۶۳
نمکدان حقیقت ۵۱۵
نوادر الاخبار ۶۸
نوادر التبادر ۱۵۲
نوادر الشباب ۲۹۱
نوادر المعارف ۲۷۲،۲۶۳
نواقض فی الرد علی الروافض ۴۹۸
نور اعلی نور ۸۱۰،۷۷۵
نور الانوار ۶۶۴
نور الحقایق ۷۲۱
نور الشمعه ۶۸
نور العلوم ۵۷
نور العین ۶۶۴
نور العیون ابوروح گرگانی ۷۱۹
نور العیون مسعود بخارایی ۷۵۵
نور الهدی ۴۰۴
نور بخشیه ۳۱۹
نورس ۴۳۳
نوروزنامه ۶۰
نور و مراتب آن ۱۸۸
نوریة السلطانیه فی بیان قواعد السلطنة و
احکامها وارکانها و اسبابها وآلاتها
۳۷۰
نوریه ۱۸۹
نوم نامه ۷۶۴
نونیه ۳۹۵
نهایت ۸۱۰
نهایت اعجاز ۴۴۴
نهایة الادب ۷۱۴
نهایة الادراک ۱۴۸
نهایة الادراک فی درایه الافلاک خواجه نصیر
۱۳۸
نهایة الادراک فی درایة الافلاک محمود
کازرونی ۱۴۷
نهایت الاقدام ۶۶۴،۱۲۶
نهایة الایجاز ۱۱۳
نهایت الحکمه ۲۴۴
نهایة العقول ۱۱۳
نهایة الکمال ۱۷۰
نهایة المسؤل فی درایة الرسول ۲۳۶
نهایة المطلب فی درایة المذهب ۶۱
نهج البلاغه ۲۴۷، ۳۷۱، ۳۷۴، ۳۹۶،
۷۲۹،۶۹۱

نهج الحق و کشف الصدف ۲۵۱، ۳۸۱
نهج الرشاد ۲۶۴
نهج الرشاد فی الاصول ۱۲۳
نهر و عین ۳۸
نه‌سپهر ۱۷۱
نی نامه ۲۸۸

و

واردات شاه ولی ۱۸۹
واردات عبدالله انصاری ۵۸
واردات نوربخش ۳۱۹
واردات غیبیه ۱۹۵
واسطة العقد ۲۸۷
وافی فی تعداد القوافی ۲۰۳
واقعات بابری ۳۶۲، ۶۰۷
واقعات تیمور ۲۳۳
واقعات مشتاقی ۳۶۰
واقعة الحقایق ۴۰۱
والدیه ۲۶۴
وامق و عذرا ۱۴، ۳۸، ۴۶، ۴۸، ۳۷۳
وامق و عذرای اسیری تربتی ۵۲۴
وامق و عذرای صرفی کشمیری ۳۷۳، ۸۲۹
وامق و عذرای عنصری ۳۸، ۳۹۰
وامق و عذرای فصیحی ۴۶، ۳۴۶
وامق و عذرای قسمتی استرابادی ۵۱۹
وامق و عذرای قطران ۴۸
وامق و عذرای لامعی برسوی ۳۹۰
وامق و عذرای نوعی خبوشانی ۴۳۴
وحدت وجود ۲۸۸
وجود بابا نعمت‌الله ۲۸۲
وجود جامی ۲۸۸
وجود خیام ۶۰
وجود شاه ولی ۱۸۸
وجود قاسم انوار ۲۹۲
وجود مخدوم اعظم ۴۰۱
وجود میر سیدعلی ۱۹۵
وجود العاشقین ۱۹۶
وجود مطلق ۴۴۹
وجود موجود ۲۸۸
وجودیه ۷۲۳
وجوه الغرلمعانی نظم الدر ۱۹۲
وجوه قرآن ۷۲۷
وجه الصناعه ۴۳۰
وجه دین ۵۹
وجیز ۶۸
وجیزهٔ آداب البحث ۷۰۵
ودا (اثروا) ۳۶۰
ورد المریدین ۴۰۶، ۵۴۰
ورقات فی اصول الفقه ۶۱
ورقه و گلشاه ۴۴، ۷۱۷، ۷۲۶
وسایل الرسایل و دلایل الفضایل ۲
وسط الحیوة ۱۷۰
وسیط ۶۸
وسیلة الشفاعات ۸۱۵
وسیلة المقاصد ۲۵۸
وسیلة النجاة ۳۷۱
وشاح ۱۵۵
وشاح دمیة القصر ۱۲۳
وصایا القدسیه ۷۷۸
وصایای بقراط حکیم و حکمای یونانی ۷۳۸
وصایای عبدالحق دهلوی ۳۷۱
وصایای عبدالخالق غجدوانی ۲۵۲، ۷۲۲، ۷۷۵
وصایای نظام الملک ۶۶
وصلت نامهٔ عطار تونی ۳۲۰
وصلت نامهٔ عطار نیشابوری ۱۱۴
وصول الی الله ۱۱۶
وصیت العارفین ۷۷۸
وصیت نامهٔ اسمعیل گرگانی ۷۲۷
وصیت نامهٔ عطار ۱۱۴
وضع ۲۶۳
وظایف ۳۷۰
وعظیه ۶۸
وفیات الاعیان ۲۵۴ـ۲۵۵، ۳۸۲
وقایة الروایه فی مسایل الهدایه ۴۰۲، ۴۰۷
وقایع شاه معین الدین چشتی ۱۵۴

وقایه ۶۳۳
وقف والابتداء ۶۸
وقیعه فی منکر الشریعه ۱۲۳
ولایت نامه ۷۵۷
ولایه ۳۱۱
ولدنامه ۱۹۷
ولی نامه ۳۲۰
ویس و رامین ۱۴، ۵۱، ۱۰۵، ۳۹۰

ه

هادی ۱۴۶
هادی الاسرار ۲۳۷
هادی فی الفروع ۱۲۵
هادیه ۱۵۰
هاء ۱۸۸
هایم ۱۱۶
هدایت ۱۸۹، ۸۱۰
هدایة الاخوان ۲۸۲
هدایة الحکمه ۱۷۳، ۳۵۶
هدایة الخیر ۴۰۰
هدایة الطالبین ۱۱۶
هدایة المتعلمین ۲۹، ۷۱۶
هدایة المرید فی شرایط العبید ۶۸
هدایة المعرفه ۲۴۴
هدایة ربی فقد المربی ۴۰۲
هدایت نامه ۲۰۹
هدایه ۶۳۳
هدایهٔ اثیریه ۲۶۸، ۸۲۶
هدایهٔ میبدی ۶۶۳، ۷۰۶
هزار افسانه ۱۴
هزار مزار ۱۹۸، ۲۱۵، ۲۵۶
هزلیات سعدی ۳
هشت بهشت ادریس بدلیسی ۲۵۴
هشت بهشت خسرو دهلوی ۴، ۱۷۱
هشت درهشت رعدی اوراتپه ای ۵۷۸
هشت درهشت عصمت بخارایی ۵۷۸
هفت اختر ۳۸۵
هفت اقلیم ۳۸۲
هفت اورنگ جامی ۲۸۷
هفت اورنگ درویش اشرف ۳۱۰
هفت باب ابواسحق ۸۱۶
هفت باب سیدنا ۱۳۹، ۷۲۹
هفت بند حسن کاشی ۲۱۳، ۶۴۴
هفت پیکر ترجمهٔ هفت منظر هاتفی ۳۹۰
هفت پیکر نظامی ۱۰۵، ۱۷۱، ۳۱۵، ۳۶۴
هفت حصار ۵۸
هفت دفتر ۸۰۷
هفت کشور ۳۶۴
هفت گنبد ۱۰۵، ۲۹۱، ۸۰۷
هفت منظر ۳۱۵، ۳۹۰
هفت وادی ۱۱۴
هما و همایون ۲۰۰
همایون نامهٔ شهاب منشی ۲۶۰
همایون نامه یا احوال همایون پادشاه ۳۶۳،
۴۷۶
همایون نامه یا قانون همایون ۲۴۱
همدانیه ۴
هوان الالوان ۱۲۸
هندسه ۱۱۲
هیاکل النور ۱۱۰
هیاکل فارسیه ۱۱۰
هیلاج نامه ۱۱۴
هیئت خواجه نصیر ۱۳۹
هیئت منصور دشتکی ۳۷۶
هیئت نظام الدین بیرجندی ۳۸۴

ی

یاتکار زریران ۱۳
یادگار ۷۲۷
یادگار زریران ۱۳
یاسا ۲۳۳
یاقوت التأویل فی تفسیر التنزیل ۶۸
یزدان شناخت ۱۱۱، ۷۲۲
یعقوب و یوسف ۳۸۰
یمینی ۷۵۵
ینابیع ۷۶۸
ینبوع الاسرار فی نصایح الابرار ۲۴۳
ینبوع الحیات ۱۴۵

یواقیت الحکم ۱۳۱
یوحنا (رساله) ۱۳۷
یوسف و زلیخای ابوالمؤید بلخی ۲۰، ۷۱۵
یوسف و زلیخای امانی ۲۳، ۴۱، ۵۳، ۷۱۷
یوسف و زلیخای بختیاری اهوازی ۲۳، ۷۱۵
یوسف و زلیخای جامی ۲۸۷
یوسف و زلیخای جمالی اردستانی ۲۴۴
یوسف و زلیخای شمسی ۷۱۷–۷۱۸
یوسف و زلیخای عمعق بخارایی ۹۷
یوسف و زلیخای کمال پاشازاده ۸۱۱
یوسف و زلیخای محمود بیک سالم ۵۰۵
یوسف و زلیخای مسعود قمی ۳۱۶
یوسف و زلیخای معین الدین آوی جوینی ۱۸۳
یوسف و زلیخای معین الدین فراهی ۲۴۲
یوسف و زلیخای مقیمی ۸۳۱
یوسف و زلیخای منسوب بفردوسی ۴۱، ۵۴، ۷۱۵–۷۱۶، ۷۱۸
یوسف و زلیخای موجی بدخشی ۵۵۲

KASHMIR UNIVERSITY
Iqbal Library
Acc No 32753
Dated 30-3-94

Date ....

Call No. ....

Acc. No. ....

J. & K. UNIVERSITY LIBRARY

This book should be returned on or before the last date stamped above. An over-due charge of *.06 P.* will be levied for each day, if the book is kept beyond that day.

Call No. ....

Date ....

Acc. No. ....

J. & K. UNIVERSITY LIBRARY

This book should be returned on or before the last date stamped above. An over-due charge of *.06 P.* will be levied for each day, if the book is kept beyond that day.

Call No. ....

Acc. No. .... *Date* ....

J. & K. UNIVERSITY LIBRARY

This book should be returned on or before the last date stamped above. An over-due charge of *.06 P.* will be levied for each day, if the book is kept beyond that day.